滿洲報

(本報價目)每月一圓四角六個月七圓八角全年十五圓報費先惠郵票不收(外國除中國日本概加郵稅)(廣告刊費)一行十二字起碼一日每行一圓特別地位加倍長期者另議 以上俱以滿洲國幣爲本位但在中國以現大洋日本以金幣爲本位

發行所 滿洲報社 大連市常盤町二十九番地

發行人 王平山 編輯人 金念曾 印刷人 金寶章

THE MAN CHOU PAO 29—31 Tokiwacho Dairen, Manchoukuo.

昭和十年十月十日

理事會通過兩報告書 總會裁決即發動制裁

亞代表鄭重聲言服從并致謝意

意代表却非難認識不足

國聯理事會、七日下午五時四十五分、舉行公開會議、施行裁判、對意大利行動、主席紀納士、秘書長愛文諾及以次各國代表、亞代表哈瓦立特與意代表相對而坐、側目相視、至定時、即由主席紀納士、於聲息全無之緊張中、宣佈開會、旋即按議事日程開始審查十三人委員會報告書、意代表阿雷吉首先起立、非難國聯理事會之『認識不足』大事攻擊十三人委員會報告書、聲調極爲激烈、略謂十三人委員會、在其報告書中、言及與亞國接壤之英法兩國殖民地情況、並謂在此等殖民地與亞政府發生紛爭時、均以外交手段解決云云、此種將意政府之立場與英法兩國政府之立場等視同觀、其認識不足莫此爲甚、意政府對此種淺薄之比較論、實不能不堅決提出保留也、緣亞比西尼亞人、對意大利向即包藏敵意、其侵略行動更以意領殖民地爲目標、意政府、以此、乃不得不採取自衛行動、其次、亞國之爲奴隸制度國家一節、業爲全世界公認、乃十三人委員會、對奴隸問題、竟拒絕加以充分檢討、意政府、在九月四日仲裁委員會對瓦爾瓦案未下裁斷時、並未提出一通牒、對亞政府、亦未特加非難、然亞方之形勢、則逐日惡化、致使意政府不得不派遣國軍赴該方、而採取自衛手段、至戰鬪行爲之開始、要言之、亦不外爲針對亞軍總動員之自衛行動、總之、不認識亞國實況、而將之置於與文明國同等地位、等視同觀、實非所以公正妥當處理紛爭之道、其對紛爭之解決上、毫無貢獻、不問可知

意代表演說舉、亞代表哈瓦立特即時起立、發表意見、首對理事會之居中調停致謝、繼鄭重聲言、意政府對十三人委員會之報告書完全同意、大意爲

一、亞政府、對理事會之報告、擬予以充分考慮、對十三人委員會之報告書、則尤完全同意

二、關於瓦爾瓦案、仲裁委員會已下亞政府毫無責任之裁判、但意政府仍小題大作、以之爲口實、節節向亞國國境集結大軍、並秘密向亞國國內各處輸送軍火、不斷煽動土民造反

三、意政府恆謂因亞比亞尼人之威脅、意政府乃本自衛權、派遣征軍至東非殖民地、此全係誣蔑之詞、而毫非事實、意政府所企圖者、要不外爲建設廣大之殖民地帝國、以確立白人霸權

意亞兩代表演說舉、即審查報告書、結果滿場一致通過

主席紀納士、繼宣佈開始審查六人委員會報告書、乃即由六人委員會主席葡代表嘉怡羅、朗讀報告書、對其結論、尤曾着力鄭重宣讀、六人委員會、已獲得『意政府違反盟約第十二條所規定而應負擔之諸公約、訴諸戰爭』之結論

意代表阿雷吉、旋要請求再度發言

意代表聞、以對六人委員會報告書不遑作充分檢討前、會請求將公開討論展期、但理事會、竟完全漠視意方請求、殊感憾事、意代表、對理事會之處置、茲特嚴重抗議

亞代表繼起立表示服從理事會之決定、主席紀納士、對阿雷吉之非難、繼乃答覆曰、開戰以來已及五日、理事會自非從速完成其克復和平之使命不可、故拒絕意代表之請實屬事有不得已者、隨即將六人委員會報告書附諸表決、結果全體一致通過、至晚七時三十分、乃宣告散會、此即對意政府之宣告死刑、一俟經國聯大會形式上之裁可後、盟約第十六條之制裁案、即將對意政府自動發動(九日日內瓦電)

意提劃期妥協案

將亞國分成兩部固有者國際共管 後征服之土地則委任意大利統治

英如表好意可立即具體化

闡國際政局舞台之背後、於國聯理事會決定發動制裁案前後、開始極秘密之和解工作矣、據謂、意首相莫索里尼、已決趁攻落亞多瓦一雪民族恥辱之機會、開始妥協工作、且已於七日夜、經法總理拉伐爾、刺探英政府關於英法意三國政府直接交涉之意向、而意代表阿雷吉並似已遵莫索里尼之命、向拉伐爾提出新妥協案、聞此新提案、係一變已往形勢而有革命性之提議、其內容大致如左

一、將亞國領土分爲兩部、對其固有領土、可依五國委員會和解草案、施行國際管理

二、對於過去五十年間因征服阿瑪利克人而入現王朝版圖之邊疆領域、則委託意政府統治

據此提議、則意亞兩國間之紛爭、當可於國聯機構內解決、拉伐爾、由避免國聯破滅並維持法意兩國親善關係起見、對此提案、頗有意、時則和解工作、立即可見具體化(九日日內瓦電)

英法意代表往返頻繁

意代表阿雷吉、七日午十時三十分、至法代表宿舍、訪拉伐爾、進行重要談商、阿雷吉代表辭去後、拉伐爾即往訪英代表愛登進行密議(九日日內瓦電)

第三委員會開緊急會議

總會第三(軍縮)委員會、七日午後開緊急會議、檢討根據規約第十六條、向意政府發動制裁案時之具體案、英政府特以補財務次官補葛得里氏出席該委員會(九日日內瓦電)

亞陸相更易 穆該達將軍出動於前線

亞國皇帝、七日決行調動陸長、並任命達斯格塔恰巴將軍、前陸長穆該達將軍、出動前線、補佐皇儲殿下、擔當指揮中央軍(九日亞京電)

第三國如侵中國邊境 中蘇兩國即共同防衛

華方並承認共軍移往甘陝晉

顏惠慶與蘇方所訂西北協定

據新京息關于屢次風傳之中國與蘇聯合作說、本年於七月在莫斯科第三國際第七次大會席上、史塔林曾作演說謂『不問過去之關係如何、現在能與蘇聯合作打倒帝國主義者、僅爲中華民國一國耳』據達到新京確實方面之情報稱、蘇聯本年七月一日、與國民政府間、判明締結如左之西北協定、該協定、由中國特派大使顏惠慶與蘇聯政府外交委員長間締結者、是有如左之內容、爲加强中蘇國交與通商發達及維持和平計、中蘇兩國、特締結西北協定

一、中蘇兩國、對於第三國侵略中國邊境時、兩國有共同防衛之義務

二、蘇聯於中國々內不施行赤化宣傳

三、蘇聯承認新疆省爲中國行政省之一

四、蘇聯承認中國共產黨由華中華南撤退、中國政府承認紅軍移駐於陝西甘肅山西省、但不許其東侵

五、對於紅軍之移動不得加以妨害

以上締協定由締結日起即發生效力

華經濟視察團 業已抵神戶

視察團一行、八日午後三時抵神戶、一行午後五時半、臨席在神戶商工會議所之日華實業協會主辦之歡迎宴、與勝田市長及其他神戶財界有志有力者交歡、搭午後八時五十分、由三宮驛出發列車、赴東京(九日神戶電)

張學良軍移動爲威脅華北軍閥

與日本之進行經濟提携 日軍方面頗爲重視

日本陸軍省接到漢口張學良十五萬軍開始移動之公報、後揣其目的似以最近華北軍閥有與日本經濟提携之空氣因企圖將以上四省收於中央手中並威脅華北軍閥之使命、據觀蔣介石之對日本持有敵意之事、極爲明瞭、對此頗爲重大視(國通九日東京電)

蔣大使歸國期 約在廿五前後

駐日中國大使蔣作賓氏、爲出席十一月一日之六中全會至遲於二十五日左右、由東京出發歸國云(九月上海電)

寫眞 上、皇上持鏡遠望之雄姿 下、軍旗領導下衛鋒之步兵團

亞皇行將親征

預定兩星期內赴前線

亞皇海賚謝拉錫一世、以意軍已由各方前進、乃決御駕親征移進大本營於迪西、躬赴前線、督勵三軍、現已着手準備一切、預定於兩星期內、率近衛軍五千及國軍精銳十二萬、於亞軍有數名將穆該達扈從之下、由首都進發(九日阿廸斯阿貝巴電)

北路戰況

意軍佔阿克松

即將一舉攻襲瑪克列 消滅亞比路軍之主力

意大利北路軍馬拉維尼亞將軍所部第二軍、七日晨五時開始第二步作戰、進向阿克松總攻、旋於八日拂曉佔領該地、意軍至此、已得確保由阿吉格蘭得經亞多瓦自阿克松間長二十五哩之戰線、以精銳十三萬五千、機槍三千六百架、野砲三百尊、坦克車百輛、而與亞國北路軍對峙矣(九日阿廸斯阿貝巴電)

由亞多瓦連營至阿吉格蘭得之意軍七萬五千、以六日已將全部戰線佈置妥貼、乃於七日晨五時、一齊開始第二步作戰、計分兩路、一路進擊頑强反攻之殘餘亞軍、同時並北轉直衝阿克松、由攻落亞多瓦之右翼第二軍擔任、一路則於七日上午越阿吉格蘭得南下、攻入安保瑞、與中路皮洛里軍聯合、計劃一舉襲入瑪喀列之亞國北路軍總司令部、消滅曼戈沙將軍所部主力(九日亞多瓦電)

據北路軍總司令報告北路戰況稱、意軍攻擊佈置已竣、即將向阿克松線實行總攻擊(九日阿廸斯阿貝巴電)

佔領亞多瓦意軍中之土人軍又將亞多瓦前方九千呎之高山佔領、查該山乃由亞多瓦向內地作戰上之要地、故意軍之立場乃益趨有利(九日亞多瓦電)

東南兩路

意東南兩軍謀斷阿結鐵路

亞軍爲阻止行奇襲戰

意大利軍南路部隊、集結於凱爾洛格比井水地帶一帶、自七日晨以來以哈拉爾爲目標開始前進、東路部隊三萬餘名、於六日既經繞過木沙里山麓、並以奪取奧沙州之平原地帶爲目的、亦自七日晨開始前進、衆意該隊乃與南路部隊會合作一鼓進斷阿廸斯阿貝巴鐵路之戰策、一方面阿利努爾將軍麾下之亞軍以瓦爾瓦作根據地施行其得意之奇襲戰法、似有拚命阻止意大利軍之前進云

空陸兩軍聯合進向奧戈甸

據南路戰線之情報、稱自四日以來於凱爾洛格比、哥拉塔方面施行空襲乃進出地上之意大利軍蘇瑪里蘭隊、六日起、向奧戈甸地方前進、並繼續以塔福尼亞河地方之米哥庫瓦里爲前進目標、增加威脅哈拉爾及代爾達瓦等地云(九日亞京電)

鹵獲意軍戰車四輛

據由北路戰線達到之消息稱、亞軍於意軍前進途中掘有陷井、以樹葉樹枝等隱蔽於上、遂鹵獲意軍戰車四輛云(九日亞京電)

亞國御前會議決反攻

南北兩路將演大決戰

對和解工作堅持先決條件 須即時停戰意軍退出國外

亞皇海賚謝拉錫一世、六日夜、召全體閣員及外人顧問至宮中、舉行重要商討、結果、關於和解工作、決定堅持以下兩項爲先其決條件到底、

一、須即時停戰

二、意軍退出國外

同時、對南北兩路、更決定總動員主力部隊、開始反攻且已分別令北路司令曼戈沙將軍及南路司令阿利努爾將軍開始反攻、故北路瑪喀列及南路奧戈甸兩戰線之大決戰、已迫於目前(九日阿迪斯阿貝巴電)

意軍又佔領木沙里山麓

意大利東軍、七日拂曉仍繼續前進、將木沙里山麓地帶占領(九日結布提電)

意領館人員消息迄不明

駐亞意領事館員、大半已撤退亞京、惟駐亞多瓦傳蘭加領事、駐瑪喀列商務官一名、駐鞏達爾領事館員四名、共計六名、其消息迄今不明、意公使館當局、就以上之六名消息、表示重大關心、言明如左

駐亞多瓦領事傳蘭加氏及商務官外之駐鞏達爾領事館員四名、自九月廿四日赴英領蘇丹、迄今行方不明、領事館員、具有國際法上不可侵權之保障、倘此等館員身邊發生不祥事時、恐將惹起重大結果、莫首摸、似不顧其歸趨如何、將向亞政府提出最后通牒、要求即時引渡該六名館員云

退集第二陣地 乃預定計畫

亞政府七日午後已發表由亞多瓦、阿吉格蘭得戰線全軍撤退之公告、據確聞以上之軍事行動、乃基於作戰計畫預定之軍事行動也、即根據亞多瓦南方山岳地帶天險、構造第二步陣地、於曼戈沙將軍指揮之下、持有不敗不陷之戰線方針(九日亞京電)

搭乘意亞輪船須自己負責 羅又一宣言

美國大總統羅斯福氏、於六日公布宣言、謂今後美國人若搭乘意亞兩國輪船、美國政府不能保障其生命財產之安全、須由各旅客自己擔其危險責任云(華盛頓電)

今日本報三大張

皇上於第二日戰鬪演習後 駕臨講評所欽賜勅語

于上將拜領即上奏開始講評

由李中將說明戰鬪經過概要

陸軍特別大演習戰鬪完畢後、八日午後二時在騎兵第一旅行講評學、斯日、車駕於午前九時五十分還幸宮內府、午後一時半、再自宮內府啓蹕、同五十分駕幸騎兵第一旅、午後二時、於兩軍少尉以上階級官員鵠立奉迎中、駕臨講評所、於是張侍從武官長將捧持之勅語、呈上聖上朗讀、玉音朗朗、兩軍將士咸各感泣、次、幕僚長于芷山上將、恭邀駕前受拜勅語、上奏開始講評、當由高級幕僚李盛唐中將說明戰鬪迄完竣之經過概要、次于芷山上將講評運用、指揮及振作將兵之士氣等、未幾終竣、陛下於午後二時四十分啓蹕還幸

勅語

皇帝陛下對參加大演習部隊、欽賜勅語如下

朕親統監陸軍特別演習、目睹軍容益整、威武益振、殊益欣悅、關於演習之成績、特命軍政部大臣講評、惟刻下內外之情勢有待於國軍之精練及其奮起者極大、爾等將兵仍須同心戮力、發揚國軍之成果勗期完成爲朕股肱之本分

戰線展開達三里 兩軍主力衝突

演習至此壯烈已達極點

特別大演習第二日實況

爲陸軍特別大演習第二日之八、七日夜或颳於寒霜一片之野原、作其露營之夢、或爲應付敵軍徹夜進行秘密工作之將兵、蒙皇帝陛下御親統裁之光榮、忘却疲勞、勇敢異常、自拂曉槍砲之聲、即震遍南嶺曠野、車馬之響與刺刀之光、互相交錯、大演習至此、堪謂已達於極點、於第一日之七日、在馬頭台附近之戰鬪、威及戰況不利之赤軍、在南嶺戰線上、於主要部隊掩護中、漸次退却、赤軍支部隊長、期於第二日擊退敵軍、決舉全力一鼓向伊通河開始壓迫戰、騎兵主力配於南關附近、步兵部隊則在益家嶺、陶家甸子、五里堡子、刁家山一帶、掘築戰壕、以待敵軍、對此藍軍自七日夜來、在蠶答灣、鮮魚溝子附近、徹夜偵察伊通河、準備攻擊、擬於八日晨攻潰赤軍、及至拂曉、當日開始渡伊通河、水深及腰、各將兵均勇敢、一舉渡過、至上午八時許、全部隊渡河、完全完了、事前皇帝陛下早於上午七時半、駕抵駐蹕所、先到之南司令官、張總理以下各部大臣奉迎中、安就御座、仰望高懸空中之皇帝旗、被朝風所吹、徐々動搖、旭光燦爛、南嶺曠野、一望萬里無雲、兩軍漸次展開前進、戰、刻々緊張、槍砲之聲、轟動天地、宛如在御座下之廣濶曠野的舞台上、展開一幅大戰鬪圖畫、未幾各處戰情益趨猛烈、至午前八時五十分許、兩軍主力、遂演成衝突、双方均以光榮之軍旗立於前頭、卒在展開五及三里之戰線上、演成突擊、是時忽聞喇叭之停戰號聲、響於季秋之空際、黃色花火、高達雲際、直至午前九時十分、聖駕毫未離位、繼續統裁、對皇帝陛下之精勵、御容態、兩軍將兵固不待論、即侍奉及參觀之諸員、亦莫不衷心感激、皇帝陛下親覽此壯烈之戰鬪、龍顏極現滿足之色

社員招募及任聘外縣分處長(限一縣一名)

茲本社爲擴張營業計故募聘分處長及社員若干名凡有中學畢業及有同等學力者並於社會有奮鬪之能力及於地方有誼交者則適募聘之格但每月之收入約在百元左右凡有希望者限速自筆履歷書郵寄本社則即迅速答覆一切詳細募聘之規則

(但來函詢及時務須附添郵票六分否則決不答覆)

奉天工業區一馬路一號 日滿殖產公司

遺失地照聲明作廢

啓者十月一日由奉歸撫車中不愼丟失地照三張計佟澤沛舖名冊地四十七畝六分七厘五毫民國新契一張及佟常貴名生科地廿畝及生科地六畝大照各一張(六畝有照無地應報銷)除報請撫順縣公署備案補發新照外倘後無論落於誰人手一概作廢如有拾得者送到于金寨天香樓謝儀五十元送信十元決不食言謹此聲明

撫順 終常貴 啓

緊要聲明

逕啓者敝號前任經理和耀堂王祥五財東福合堂因營業另有改組、該經理二君於本月五日出號今後財東爲元合堂二合堂三堂四合堂五合堂六合堂經理人薛萬有惟字號並未更改是後除該二君與敝號脫離關係外並將康德二年九月二十三日以前敝所擔某號店員保條及其他有關作保等項一概撤銷保出雖有敝之因營章圖業改組亦任爲無效倘後再有敝號事項必須另加敝經理人職蹟方爲有效特此聲明

鐵嶺世合棧源記謹啓

緊要退股聲明

敬啓者茲於康德二年經友人介紹在赤峰三道街路北組織同德旅館係招股有限性質原招股本五千元內有瑞豐堂七百元公聚堂五百元益友堂五百元同聚堂三百元結止現下刻因該旅館修理過度虧損已到半數本四堂不願繼續營業眼同中人將該旅館欠內欠外傢俱賬目徹底澄清以及一切手續如數結清除虧折外淨剩股本半數經中說允將以上四堂之股如數退與該旅館經理朱錫九接受雙方同意俟後該旅館全部事務以及盈虧概不與本四堂相干除立有朱錫九接受字據外特此登報鄭重聲明

瑞豐堂 益友堂 公聚堂 同聚堂 同啓

地照丟失聲明作廢

本人趙連海前於事變搬家致將自置政字三八一二及三八三號地照共五張一并丟失除取保請補外所丟各照無論何人拾得一概作廢特此聲明

訥河 敝人趙連海 啓

緊要聲明

啓者敝先祖劉廷全遺留坐落農安縣第二區八里營村熟地三十五晌領有地照於民國十八年被匪將該地照一紙搶去此後該照何人拾得概作無效特此聲明

敝人鐵嶺 劉秉森 相啓

顯考煥亭楊府君諱振彩

痛於本年六月十七日享壽七十有七謹遵遺囑於二十一日安葬茲定於陽曆十月十八日在樂亭楊岡子莊本宅追悼致祭恐訃不週哀此登報本聞

孤哀子 楊永興 恒 泣血稽顙

通信處 新京驛日升棧

日閣議正式決定對華方針
關係各省派專員渡華
特向駐外官憲傳達並實行緊密的聯絡
海省派本田大佐同岡村守島聯袂前往

日本對華根本國策，日來經絡後，即將協力一致，藉以實外務、大藏、陸海軍關係省施日本之方針及貫徹目的爲間繼續研究，更經岡田首相此陸軍省將派遣岡村參謀本高橋藏相，川島陸相大角海部第二部長，海軍派軍令部相、廣田外相間，一再協議第六課長本田忠雄大佐，外結果卒得確立對華根本方針務省派東亞局守島課長同於提出八日之閣議已得正式決十日啓程赴現地傳達日本帝定俟將此傳達於現地官憲與國根本方針（國通八日東京各省駐外官憲實行緊密之聯電）

孫財政相覲見日皇

來日之滿洲國財政部大臣孫其昌，八日午前十一時晉宮在鳳凰間覲見日天皇陛下，向皇室表示敬意，並上陳來朝之辭，日皇欽賜以感謝御言孫氏極感光寵，午前退下，正午在首相官邸出席岡田首相之歡迎午餐會（國通八日東京電）

有吉大使赴蘇州擬與汪重要協議
日使館謂此行純爲遊覽

有吉大使已於日前由上海啓程赴蘇州，關此大使館當局雖稱純爲遊覽，廻避一切言明，但據確息有吉氏擬於蘇州會見行政院長汪精衛氏，藉清遊之名，實行重要協議與日本帝國政府，關於華北工作業經決定之重要方針相呼應，爲調整中日兩國關係及考究經濟提携策，將開始正式折衝（八日上海電）

汪精衛須磨聯袂赴蘇州

行政院長汪兆銘氏與須磨總領事，同於五日午前零時由南京啓程，相携赴蘇州（八日南京電）

磯谷少將赴連

出席大連三少將會議之日駐華大使館陸軍武官磯谷少將八日午前九時，搭自此間啓椗之大連丸赴大連（八日上海電）

須磨總領訪唐有壬
談汕頭問題

日駐南京總領事須磨、七日上午赴外交部訪唐有壬次長懇談種々、關係折衝汕頭問題（八日南京電）

葛光庭赴寧
出席鐵協全會

膠濟路管理委員會長葛光庭五日晚由濟抵京，葛此來京因顧部長銷假返京擬晉謁報告鐵路經營形情，並出席十月十日在南京召開之鐵路協會全國大會

中止在華意僑赴東非參戰
意外部指令

據由紐約之路透社電稱，意亞戰爭勃發之消息，早已充滿於意大利及黑人間，並風傳對此事恐將在上海惹起流血慘事之廣對此聞上海僑居之亞人，僅爲兩名，如此之紛爭決爲不可能，一方面之多數意大利人，均向該國領事館，呈請參加戰線，但由羅馬外交部所達到之指令，似有命駐中國意大利人中止參戰之形勢，又意大利在華之兵力，陸軍約有五百餘名，大部分均在華北，一部分並駐在上海、海軍僅有布洛達號及列巴德號兩艘，其旗艦哥爾得號業已一月前歸還其本國矣（八日上海電）

松岡總裁抵京
九日即赴大賚

視察鐵道建設情況中之松岡總裁，視察各地已畢，七日晨七時，乘亞細亞號快車抵新京，在站上受滿鐵關係者多數之歡迎，當即投入宿舍之理事公館，下午六時半，在扇芳亭，招待關東局關係者，舉行晚餐會，八日滯留新京，午後六時半，在中銀俱樂部，招待日系官吏，舉行晚餐會，預定九日午前九時程啓赴大賚

關東軍發表滿華電報費清算法
下月一日開始日文電報

關東軍發表日前關東軍代表竹下義晴，原藤保明，及前田直藏氏等在天津與中國方面代表天津電報總局長王若僖氏，就滿華間電報費精算及開始日文電報等重行加以協議，對此於十月七日似已圓滿成立如左之要綱

一、電報費，從來均分別由自己取得發信電報費但今後以相互計算精算其差額

二、日文電報

甲、辦理日文電報首先以滿洲國方面之關東洲租借地南滿鐵道屬地，哈爾濱，吉林及齊齊哈爾與中華方面天津及北平間實行

乙、開始期日十一月一日但北平依於中國方面之一切準備完了後再開始施行

丙、電報費日文電報以五字爲一句每句之費如左

通常電報，普通語，一角二分

急電費爲通常電報費之二倍

至急新聞電報費與通常之電報費同額

暗碼、兩角四分

新聞電報三分

二、日文電報之句數計算氏名爲二句最低句數加上氏名共爲五句

其他辦理方法概與內國電報相同（八日天津電）

竹下大佐談

竹下大佐、關於會議之經過及感想，談話如下

自八月十七日起開始之本會議，恰於經過五十日之本月七日，完全告終，其間藤原前田兩專門委員之努力，良非淺鮮，一面華方委員，亦會一再赴南京始終能公正而努力，殊感欣快，總之今已圓滿解決，不勝同慶之至，華方承認日文電報，由日本承認漢文電報之點言之，本屬當然，但由兩國親善上着想，堪稱又一進展，至於會議之內容，雖避免發表，而雙方頗能圓滿以互讓的態度進行者，誠爲欣快之事，唯華方對於辦理日文電報無形中表示不歡喜者，感慨殊深，此蓋因自民國革命以來，民衆胸中所存之排日思想的表現，似是等思想，應急速排除，同爲兩國親善而努力云（八日天津電）

兩國代表駐在地點仍未達到結論
希望蒙方積極加以考慮
滿洲里第四回會議結果

七日滿洲國代表團發表滿蒙會議自七日午後一時開第四回會議，討論處理國境紛爭代表之駐在地點，即外蒙方面代表提出欲達到其代表駐滿洲里，滿代表駐達穆斯庫斯木之目的之極不徹底的案，滿洲國方面對此，了站在謀兩國親善立場上，並爲處理國境問題必要上，乃從各方面說明在尚未設定任何外交機關之兩國關係上，不但向其中心地之庫倫及新京各有派有常限之代表之必要，且爲外卿紛爭問題，另在外蒙方面提示以外，另在桑貝子及海拉爾亦應各派代表駐在雙方於兩國間之國境紛爭事件，無論在事務上，政治上皆能迅速圓滿解決，又，外蒙方面有意捨棄自國之鎖國主義而善鄰滿洲國結成友好的關係滿洲國固極歡迎，然以其提案不徹底滿洲國不免有煩慼之，爰故進而希望積極的考慮代表之駐在地點，結局仍未達到結論，本問題遂更移至下次乃行散會

興安北省國境監視隊編成
本部設海拉爾

當局鑑於興安北省國境警備之重大性，爰於八月一日編成國境監視隊，命大山顯一郎上校爲隊長，由是國境警備任務遂脫離各旗公署而移於軍隊之手，監視隊本部設置於海拉爾，警備國境一帶

滿日郵務條約通過參議府
日方尚須待諮詢樞密院

日滿兩國締結之日滿郵便條約，經滿洲國政府，與在滿之日本側機關，進行數次協議，關於條約內部，已經完畢，一俟日本政府承認，何時均可簽字蓋印，滿洲國國務院七日會議，已通過此項條約，即對辦理諮詢參議府手續，至於日本側，因其他諸種情事，尚未諮詢樞密院，致此項條約之締結，不過即時期間問題，大體十一月下可正式蓋印若云

北寧路局近斷行裁降親日路員
謂因彼等行動致收入減少

據奉天某方得息，北寧鐵路局，近決定裁撤或左遷非戰區沿線各站之親日系首腦者，一兩日內約即能發表，此次被犧牲者殆皆係日本留學生其理由則以當事變後彼等對日本官民與以直接或間接援助致北寧路收入減少北寧路方面對此極守秘密，現在判明被裁者，有山海關站站長李德周▲秦皇島站長劉明琦▲灤站長梁棟秀，同貨物主任袁鴻翰▲唐山站長秦繼喜▲同副站長孫瑞寶等十數名，左遷者則命其轉任於平津線之小站云

救世軍總本部認爲滿洲國是獨立國家
決新設滿洲國總支部

救世軍世界總本部，自滿洲國成立以來，即極注意，最近命駐日之艾士達瓦爾中校渡滿，實行現地調査結果，認爲滿洲國是完全獨立國家決定新設滿洲國總支部關此之一切準備已經委託日本總支部，日本支部近由名越中尉携山室中將之委託書渡滿，與各方作具體的協商，此事一經實現則在羅馬法王廳正式承認滿洲國以後，對于世界各國實投以相當波紋云

美艦近入香港
在港各艦亦無拔錨光景
英美成立合作默契乎？

某方息，當茲英國遠東艦隊向紅海，地中海方面移動之際，前此在香港碇泊之美國第五驅逐隊第十三，十四，及第十五支隊，按照慣例，已到拔錨時期，但現爲無拔錨光景，殊惹一般人士注目更傳稱最近有美艦三四隻進香港，一般咸以爲英美間已成立海軍合作之默契云（八日上海電）

顏惠慶經德歸任

外交界息此次國聯十六屆大會，華代表除顏惠慶，郭泰祺胡世澤外，並由顏分別電召駐丹公使羅忠詒等前往協助大會現已經閉幕，已由德返莫斯科，其餘皆返任所（八日南京電）

在戰鼓聲中
談談獰猛善戰的非洲黑人國
在現皇海賚領導之下走上歷史上嚴重時代

這樣的結合，使他超出了一切競爭者，因爲他從此和三千年以前另一個米里立克有關係了，而那個米里立克據說就是西巴（Sheba）女王和蘇羅門所生的兒子，因此也就和這個著名的女王發生了關係，而這位女王呢，據說就是亞比西尼亞開國的始祖

宗教和傳說，在今日的亞比西尼亞都是最重要的，因爲教士階級最有權力的，而且佔全人口的四分之一，在歐洲接觸到耶教之前，亞比西尼亞人早已是耶教徒了一直到現在，他們屬於耶教的的一性論（Monophysite）派這派發源於埃及，據說大約於第三世紀便已傳入亞比西尼亞，或者還要早些，竟是聖馬可（St Mork）親自傳進來的

古代的歷史，是由西巴女王開始的，她帶了她的駱駝獵猴，鸚鵡，象牙等物，曾去朝謁過蘇羅門大王，她回來之後，就成立了亞比西尼亞這時候的歐洲，還睡在搖籃裏呢，據說，這時有一個上尼羅河（Uppnile）的皇帝曾將約櫃（Ark of the Couenat）和十誡的石版，帶到了西巴，將其中的一切文字抄了下來

早期的亞比西尼亞的事情是和埃及的有點連的，其中也有一二君王，同時統治了兩國，在公元之後九六零年，有一個猶太公主，名叫求迪次，在這國內大大的搗亂了一下，她要想自立爲王，因此將皇族中人，一概謀殺，而後垂簾聽政，她在位四十年，可是蘇羅門的子孫中，竟有一個嬰孩王子，逃出了她的手掌，被人帶到了青阿這樣一來，聖朝的皇統，依然得以遺傳下去，以至好久回教徒興起之後，環繞了亞比西尼亞的四週，因此亞比西尼亞和其他的世界不通往來者一千多年

許多關於約翰祭司的古話，很激動過西方人的心思，由阿拉伯和阿非利加白種人的混合，生出了這亞比西尼亞阿馬立AMHARIC族從此他們子孫繁衍蔚爲大國，不過內地許多好亂成性的部落，要牠們只服一個君主，本來是有些困難的

在許多史跡中，出現了提歐多王，他是非洲的黑人拿破崙，他第一個使亞比西尼亞成爲一個強國，此後便是米尼立克王，他征服了許多競爭的侯王，振起了他的威力他又帶了軍隊打敗了歐洲某大國，鋪下了現代皇帝獨立的大道，在現皇加冕的時候差不多所有非洲各種族，都派代表來恭賀這位非洲唯一的獨立君主

這國家的獨立所以能夠保存一大半也爲了牠的和外界隔絕，和輕易不能到牠裏面去京城阿迪斯阿貝巴，離海有七百哩，的確沒有道路可走只有一條鐵道，交通工具太都是騎騾子，國境有如乾燥而高舉的碟子，四週都是高的山嶺，還有幾州則爲巨大的里夫谷所隔絕，南方充滿着貴重木材的大樹林，裏面還有許多種的植物，和動物沒藥樹，有加利樹，橡膠樹處處都有，蜜很多而重要，蓖麻油和各種胡椒的根株大量生產着，而香料也很値錢的

在京城裏，海賚謝拉錫想要將近代文明的適當品，介紹到野蠻的草舍裏去，阿迪斯阿貝巴，是全國唯一的都市其餘各地方，大都是一汗泥和茅草蓋成的住處，八萬居民中，仍舊有許多是有矛盾和槍的，但是工作的人是少數因爲閒蕩是亞比西尼亞人最通行的風氣，皇帝或貴族出來時，有大隊的侍從擁護着各人都帶着有一根八呎長的桿子，以驅散群衆，或截打群衆，使之服從，阿迪斯阿巴街上充滿着各種花樣，接髮的青年男子，在階級上，要比那些頭髮編得起來的男要次一等，後者是眞正的男子和戰士，因爲他們曾殺過一個人或一頭獅子，才贏得了大衆公認的頭飾

有時可以看見兩個人鎖在一起，一個人的右手鎖牢了另一個人他的左手，他們是一同走路的債戶和債主，債戶要想免除他常和債主在一起的羞恥，只有快些還去他的債因爲債主是無論如何不肯無端放棄他的債戶或他的錢的

還有一個奇異的風俗，就是一個男子在結婚之前，必須要儘可能地殺死一個敵人，以證明他自已的價値，等到他如此做過之後，合格的青年貴女，就在市場上用油脂塗在他的頭髮，而梳得牠堅起來，這樣之後，他就有選擇她們的權利了，更內地的地方，有時可以看見若干白條子的東西，炫耀於房屋上牠們是表示屋中主人所殺死的敵人的數目的，他的婚姻的價値，就看這些飄揚在風中的旗旛的數目而定

亞比西尼亞以產騾著名，牠們不大會生病，人們都認他們比馬還好，皇帝學從前德皇所乘的御輦的樣，遇到了國家大典，他的御輦是用六匹乳色的馬駕的

在這奇異的王國中，錢塊是當貨幣用的，數百年來，壞人塗著半個花面，好人塗着全個花面，以爲區別

在封建制的亞比西尼亞中，都有許多僻遠的最小村莊，有各白的會長和他的隨從者每一個會長絕對有權審理他一區內的事情，雖然奴隸制是爲海賚謝拉錫所禁止，犯者處死刑，而阿剌伯的販奴商人，仍舊時常要在藍尼羅河BLUENILE上游的高地上出現，選擇他的貨品，其中有些竟是自願的，婦女們據說很歡迎這種阿拉伯販奴商人因爲她們藉此可以有機會由家中逃出去，看看世界

差不多是一般的情形，人們都住在污穢的環境中，他們的衣服，有似乎羅馬人的大袍，顏色是白的，褲子很緊他們的草舍是最簡單的色樣他們最喜歡吃的東西是各種食物的混煮品，這種混煮品內，有動物（獅子羚羊山羊）植物，和礦物，煮得非常的濃，不但用火，並且還用許多紅椒，人們於是團團坐着將他們的麵包醮入這個美味無窮的大碗裏

亞比西尼亞的年份是九月中開始的，而比了歐洲所計算用的世紀的日子，要落後七年，事實上牠隔離世界太久大遠了，比了歐洲，那止落後七年，因此，在現在的皇帝的領導之下，牠是走上了歷史上最嚴重的時代了（完）

小說 媳史

鍾吉宇著 馮若梅評

第六回

春色透眉梢兩受抑撩應呼荷荷

往事來心上千般調笑低喚哥哥

（三二）

豈能相提並論，伯英悄々胸脯子道氣殺我了，梅麗，快來你偏不聽他的話，到我這面來，梅麗笑着不答，伯英忍不住立起來走到千里旁邊，伸手想去捧梅麗的面龐，梅麗急了，緊緊偎在千里懷裏蝟起來，千里心裏也很不願意（定是吃醋，一笑）身子一側，把梅麗放在旁邊地下梅麗急閃身逃到門口站住，含嗔帶笑轉身怒視，伯英討了一個沒趣（亦復何苦）只好笑了一笑，依舊回身坐下千里忙拿別的話來搭赸，談了一回介紹徐振才與胡雪華做朋友的事情，梅麗覺得這件事情很新鮮，不知不覺的又走了攏來，伯英冷不防又伸手把他拖住，笑道這可逃往那里去（完全是一種輕薄無賴行逕，對小女孩亦不應如此）梅麗々的掙着，掙扎不脫，十分着急，千里也不大願意，只不好上前去奪下來，惟有微笑看他們怎樣糾纏（望着心愛之人，被人糾纏而不能解救，得無心痛乎一笑）伯英望着梅麗笑道，那天給我上了這麼個大當，眞使我傷心的很，你自已說該怎樣處罰，梅麗聽他說起這件事，忍不住又格格的笑起來（總是竭力寫年幼不解情事）一面說道，那天我不認識，得罪了你，今天向你鞠躬道歉，請你原諒，我罷伯英笑道，不行不行，鞠躬有什麼希罕，和我接個吻罷（千里一定在肚裏咒罵道，胡說，我不過聞個香而已）你到敢和他接吻）說着，便去摟抱他，大有接不到吻不便止之勢，千里見了這種情形惟恐眞個被他接了吻去，十分着急，只見梅麗兩手亂撐抵抗不力漸窮，伯英撐開一双肥大的手，更不管人家願意不願意，左手緊緊捉住他粉嫩的臂膊，右手摟着他的粉頸，把張嘴往他面上亂送（鹵莽如此，嚇煞梅麗矣）梅麗急得頓足亂抓，虧得右手緊緊撐住他的右頰，不曾被他吻去，伯英見吻不着，右手用力軋住了他的頸項，騰出左手來捉他撐着的手，因用力過猛，梅麗的手被他一格即開，想不到梅麗手上戴着一枚鑽戒，剛巧在他眉梢上劃過，把個伯英痛的直跳起

廣告

四季輪次 時令循還 呢絨雜貨
布疋綢緞 皮棉單裌 服料俱全
批發零售 價格從廉 歡迎主顧
遂意參觀

大連市浪速町五十番 協茂東綢緞莊謹啓 電話（二）五〇四七番

大連市奧町五十四番 協茂盛綢緞莊謹啓 電話（二）四六三二番

五淋新藥發賣

一盒得利格諾賓（Dorigon oba）

斑劑爲大阪醫科大學醫學士福原正義先生所創製爲慢性急性五淋之新藥一經服用確能立奏效果

五日分一金一元五角

十日分一金三元

大連市信濃町四十四番地 總發賣元 日本橋藥局 電話（二）八三六二 振替大連四四九七

現售預約

全書洋裝硬皮一大厚冊
封面爲七色克羅版套印
照片六十餘頁百數十副
文字百數十頁十萬餘言

十五日出版

本書准於十月十五日出版
定價壹元預約特價六角
另加郵費壹角函購預約
直寄本社各省書局均有代售

胡蝶女士歐遊雜記

您希望知道胡蝶歐遊的經過嗎？
您希望知道歐洲一切的風味嗎？
您希望知道胡蝶行止的趣聞嗎？
您希望知道歐洲科學的進化嗎？
您希望知道？？？？？？？？？

若希望知道上述一切，這部胡蝶女士歐遊雜記，會使您得到滿意的希望，歐遊雜記的文字共分八項：有在蘇俄，在德國，在法國，在英國，在日內瓦，在意大利，在羅馬，及歐遊前後，每項全有不同的人情，風俗，習貫，戲院，攝影塲，名勝以及各國文明的進化，最有趣味的是科學神妙舞塲的密秘，那些全被胡蝶找到了，你們也可以在這部歐遊雜記裏會找到的，照片也分上述八項：有在國外與梅蘭芳合照，有她在莫斯科，在柏林，在巴黎，在倫敦，在列寧格勒，在盧森堡，在凡爾賽宮中，在日內瓦，在羅馬，在新加波，在香港等處與各地名士，男女明星，及歡迎人員合照，及在各大彌影公司，戲院，舞塲，等照片一百餘副共六十餘頁

預約期限至出版日止印書不多購請從速，閒業批購價目低廉

總發所奉天大西邊門外

文藝書報社出版部

奉天（其一）

本年秋季治安宣傳費已由中央宣委會規定
各項共計一萬八千零八十圓
奉天省公署已奉到此項命令

中央宣撫小委員會、今已將康德二年秋季治安肅清工作宣傳費規定妥善、奉天省的宣傳工作旅費六千四百元、工作費四千九百六十元、人夫費一千六百元、馬車費三千八百四十元、消耗品費八百元、材料製作費四百八十元、共計一萬八千〇八十元、奉天省公署已接到是項命令云

許搜查員捕獲騙賊
賣假人參者將一網打盡

奉天市裏本年內發見賣假人參的騙賊、警方已捉獲多名、孰知遺漏法外的還有、本月六日午後二時十分、城內警察署司法系搜查員許長勝氏出動行至城內小南門裏大街頭路東中國國貨銀行門前、有兩個少年男子、正拿假人參要騙一個老婦人、許氏近前捕獲、送署懲辦、該兩犯一爲李魁出十八歲梨樹縣人、一爲李煥章年卅三歲安東縣人、是久慣以假人參欺騙人的不逞之徒、經該署司法系提審、彼二人供出已賣了好多、得款均分、當然受害的不在少數、現在兩犯惡貫滿盈被捕、將必受相當處分云

兩匪結夥搶饅首舖

奉天市內本月六日午後六時四十分、又有匪警發生兩個匪人結夥侵入南市場警察署轄境大西關省議會分所管界內圖南胡同（工夫市南隅）門牌十六號一家饅頭舖裏、該舖是鄭新德四十九歲山東省平原縣西北董路口人氏、兩匪都有三十多歲、各着青布短衣、拿着手鎗、進屋裏追、結果、强行搶去國幣九元多、得贓奪門向南逃走、事主報告警所派警追赶、卒無所獲、南市場警署開訊刻在嚴緝逸匪中云

改良舊式神紙擬實行調查
同合公司函達商會力爲取締

奉天市商會案准實業部工商司函開、逕啓者、茲據同合神紙無限公司董事長彭文涵、稱爲改良舊式神紙、宣傳王道主義乃擬往各省調查神紙、請令各商會予以輔助等情、查該公司所請尚屬可行、力爲維持、相應函達查照、並希取締舊式神紙爲荷等因到會、除分行外、並於本月七日通告各商號一體知照矣

連日發生火警兩起

奉天市內火警時有發生、本月六日晚上和七日早晨、先後有兩起、爰分別錄之如左

七日上午八時廿五分、小北邊門裏山東堡大街路北門牌三號（北關警署榮興里分所管界）住戶李殿長家突兆焚如、院內正瓦房五間、由正房頭中間屋裏起火、因烟筒串烟失慎、經消防隊赶到將火撲滅、結果、僅燒前房脊四尺餘、損失十數元、

六日午後七時、城內鼓樓南大街上頭路東門牌九十八號（城內警署皮行分所管界）商戶源順盛羅圈舖裏、祝融稅駕、二層樓房上下四間中上層北頭一間裏起火、因爲煙火兒作祟經消防隊赶到將火撲滅、結果燒了蔴袋兩條竹筐兩個、幸未釀成巨災云

奉鐵聯合定期會戰

聯合足球隊、係網羅本市足球精銳所組織、全軍實力、極爲雄厚、茲悉該隊、頃應鐵路總局足球之約、兩軍定於十九日午後四時會師云

南滿醫大舉行州外排球聯賽

南滿醫科大學、爲提倡排球運動起見、特定於本月二十日、至該校排球場、舉辦州外排球聯賽大會、並聞已函請日滿各排球勁旅參加云

於此秋高氣爽中 美專開運動會
各項成績均優極良
女子跳高打破全國紀錄

奉天美術專科學校第五屆體育成績比賽會、於本月五六兩日假小河沿公衆體育塲舉行、來賓有陳教育會長、市署繁科長、曲主任等、多優勝獎品、有民政部呂大臣、尚書府袁大臣、軍政部于大臣、奉天市王市長等、以及體育熱心之商號、益順興天德信同益成、正大商店等所贈之銀盃、銀盾、銀屏、錦標等不下數十件、琳瑯奪目美不勝收、首由該校徐校長延年、致開會詞、大意謂本屆參加競技比賽男女運動員共有一百四十名、較諸一往增加數倍、足徵體育系日見發揚、所有選手應注重體育道德、服從裁判員命令、並要打破紀錄、爲大會增光、繼由王市長代表梁科長致訓詞、略謂我國肇建庶政維新非注意於少年國民之身體不足以鞏固、少年國家之宏基、是三育以體育爲先、於國力之養成有密切關係今得徐校長倡導於前、各體育家奮勉於後、比賽已至五次具見長足進步、更望與賽諸君保持紀錄對於社會廣爲宣揚、俾有深切認識、從此有健全社會、成爲健全國國家、開我國歷史之紀元、發揚東方民族之異彩、當以貴會爲起點、今備銀盾、藉旌優勝聊伸弱勉之誠、並祝貴校前途及與賽諸君日進無疆、又實業部丁大臣、訓練處邢司令、中央銀行吳理事長等均有祝詞旋即開始比賽、王美英女士於跳高一項以一米三十一之好成績打破全國紀錄（按王美英係本屆全國女子跳高冠軍）誠爲該會增光不少茲將兩日來各項決賽成績分誌如左

徑賽　項別　等次姓名

百米　一、邱明仁、二、楊增才、三、楊澤林、董金荃　成績一二秒二

二百米　一、邱明仁易榮久、那鳳和、王景威、二六秒二

四百米　一、李全仁、張明哲、榮英凱、六一秒

八百米　李全仁、稽士祥、陳玉名、劉驥賢、二分三〇秒

一千五百米　一、李全仁、二、張明哲、三、康紹信、四樊貴良、四分五二秒

五千米　一、張明哲、二李恩貴、三、張之驥、四、樊貴良一九分二一秒

一千六百米接力　一、沿海隊、二新民隊

四百米接力、一、沿海隊、二、大陸隊、三、新民隊

田賽　男子部

項別　等次姓名

鐵球　一、崔鳳陽、二、楊增才、三、于煥章、四、李文魁　成績一二米四〇

鐵餅　一、崔鳳陽、二、葛廷楨、三、于煥章、四、朱文彬　成績二八米一八

跳高　一、佟書出、二、張撫生　那鳳和、四、王昭文　楊澤林　成績一米五二

跳遠　一、徐兆成、二、楊澤林、三、樊　良、四、王樹芳、五米七七

撐竿跳　一、徐兆成、二、徐國魁、三、王樹芝、四、邱明仁　成績二米八五

三級跳　一、張撫生、二、王懷遠　趙金喜、三、王樹芝　成績一一米一〇

女子部

徑賽　項別　等次姓名

六十米　一、關貴蘭、二、李時、四、王美英成績九秒四

百米　一、關　蘭、二、李時、三、陳仲芳、四、郭香林　十五秒

二百米　一、關　關、二、王美英、三、高王璞三十三秒

四百米　一、關　蘭、二、王美英、三、陳仲芳、四、郭香林、一分十九秒

四百米接力

田賽　女子部　項別　等次姓名

鐵球　一、陳守清、二、張智涵、三、秦潔東、四、傅一生　成績七米三三

籃球擲遠　一、陳守清、二張智涵、三陳仲芳、四、王賀營、十八米三〇

跳遠　一、王美英、二、關桂蘭、三陳仲芳、四王潤華　四米三〇

跳高　一、王美英、二、張智涵、三、李時、四、平鳳娥、一米三一打破全國紀錄

各縣保甲制度施行成績優良
民戶擔負經費由警廳決定

奉天省公署、近因各縣保甲制度、施行成績甚佳、非常發達所以警務廳於日前已召開省署廳長科長會議、決定民戶每年之擔負、作保甲經費之確定、聞規定一等戶六元、二等四元、三等三元四等二元五等一元共分五等云

狠毒婦有背人道　三女郎同喪貞操
深夜賣唱歸來還得伴客眠
稍有不從即施夏楚
趙彭氏被控於法院

趙彭氏是久慣說媒拉縴的馬泊六、她又是人類的惡魔、能買三四個女孩來學唱、在她們不到成年的時期、她迫令她們去接客、這種有傷天理的婦人、心比墨還要黑、但她以人家幼女貞操換來錢、她送她兒子去念書、良心何忍、結果三個女孩子受不了、壓迫摧殘、一個提起訴訟、求救、二個逃入同善堂請求保護、爲着訴訟的準備、十四歲的女孩在本月七日檢驗處女膜已破、現在她是鷄飛蛋打錢樹子倒了、大概逃不免受法律的制裁、其事實經過非常複雜、記者向各方探得詳情如下

趙彭氏現年有四十多歲、她是老皮條匠、專門以誘騙人家兒女去作賣笑生涯她有兒子叫趙書勳、在省立第一工科念書、她現在住在奉天市大西關元寶石胡同、她的丈夫趙東發、是個遊手好閒無所事事的一個人、每天的生活、都依賴妻子去負責、趙彭氏也很能幹、她會賣笑說媒連年很積下幾個錢、她看到自已人老珠黃、是不能再引動人家了、她所以用錢買了一個女子來學戲、合同上載明高家女起了個名叫高大桂就是跟她學戲將來有相當代價、也准恢復人家的自由、但在她家生活、她請了專門教戲的人來教她、這時候的大桂便作了籠中鳥、她爲着生意、達上着想、想多買幾個女孩子來作這種營生、同時奉天本城有叢小二者、她現在才十四歲可憐在她十歲時父母双亡、她孤身一人經人的介紹、便賣給趙彭氏作童養媳、可是她過的並不是童養媳的生活趙彭氏也替她起了個名叫叢二桂、每天一樣跟着大桂去學戲稍微有點不好打罵鞭撻、都是家常便飯在二個可憐虫的後面仍有一個同命鳥來繼續她們的女子現在才有十三歲她是瀋陽縣鄉間人、父親也早就死了她的母親染有嗎啡癖一方又因爲生活困難、扎嗎啡的人還講什麼天倫之愛、經人介紹、在康德元年舊曆十月十九日以五十元的代價、將她賣給趙彭氏學戲、也替她起了個名叫王三桂、她同大桂二桂、過着同樣的生活、按她三人像貌來論、大桂已經是十八歲、生的風流俊俏、二桂十四歲、長的很活潑、三桂十三歲、她雖然小、但嬌小玲瓏、天生艷質、尤其是兩月黑白分明、更比大桂和二桂高出一品、這三個可憐虫、每天過着這種嚬笑皆非的生活、更有誰來跟她們同情呢、大桂這時學的日子比較多、人也長的不小了、所以每天到旅館客棧去賣唱還得陪客過宿、否則就是皮鞭子一頓、在這種威命的壓迫下、她祗有吞聲忍受、可是兩個較小的女子、趙彭氏也不能讓她們白吃飯、迫合她倆到大昌號鴉片零賣所去替客人燒煙、作小的女招待夜間也得留客、可是十三四歲的女孩子、她們當爲辦不來、一再哀求她、說還小呢是客暫且過些時間吧趙彭氏口頭雖然也應許、但暗中有她的計劃、她更令二桂和三桂跟客人有卯数的行爲、調笑是常有的她雖然在不惑之年、但馬車夫、拉洋車的、她每天都留客、作出淫聲浪語、來誘惑二桂和三桂、在好他們教同流合汚

這威迫和聲色誘惑下兩個天眞的小孩、要保全她的貞操眞有點不可能、這時候有一個姓王的客人、看中了二桂跟趙彭氏商量好了、引在某一家旅館、以十塊錢的代價蹂躪了十四歲的處女、三桂本年三月間、也受了同樣的蹂躪、這時候還在水深火熱中的三個可憐虫、還是不異地獄的生活、大桂究竟是比她倆大些、經過幾許的考慮、她跑回父母家裏去哭訴經過、她的父母便在地方法院控告趙彭氏妨害風紀妨害自由並請求解除原約双方仍在涉訟中這時候二桂和三桂見這樣非也不能再繼續下去、她倆在本年舊曆五月卅日以任大昌號燒煙機會、乘機跑入同善堂投入濟良所內請求保護該堂當然是照章收留可是這時候趙彭氏一見聽完全倒了她眞有精神還要爲鬧、她便以她兒子的名子遞呈到地方法院、說二桂和三桂、是一個童養媳、一個是錢買學戲並無虐待情形、她們斗信了人的教唆跑入同善堂濟良應判令人回到他家去、但她同時又遞了一張呈子說趙書勳不能出庭由趙彭氏出庭爲法定代理人經法院下票到同善堂傳喚二桂和三桂訊問情形、二桂和三桂將她二人非人的生活詳細供述法官知道了就理就判了趙彭氏原告駁斥、不能說十三四歲的女兒是未成年的人、並且父母双亡、應由以自已的思意獨立、這時候同善堂擇配最宜、趙彭氏及氏敗了訴、正想再作第二次掙扎、可是同善堂以趙彭氏誘惑未成年的女子令人破她的貞操、有傷風化、一面向地方檢察廳代二桂和三桂提起公訴、一方面於本月七日將二桂和三桂送市立醫院檢驗其是否處女、準備上訴證據、經選師檢驗二桂和三桂處女膜已破、並非童貞想此種殘忍之趙彭氏、法院必有公正處斷、結果如何容訪再誌（寫眞即二桂和三桂）

瑣事拾零

●方會長晉京　奉天總商會會長方旭東氏、爲某項任務、必須親自赴新京辦理、爰於本月六日午後三時、搭乘南滿急行列車首途北上前往首都、三五日內返奉云

△名醫移鴻育堂應診　王次良是奉天有名的漢醫、日前在廣生慶藥店坐堂、已移到大西關鴻育堂應診、所以鴻育堂的生意、也倍有聲色云

△裕泰東喬遷聯歡宴　奉天中街路南最大商號、當然要算裕泰東絲房了、日前爲擴充營業起見、已移到吉順洪的東隣、同義和舊樓、昨八日爲正式開市、當日晚六時特請各界來賓、在龍海樓歡宴、作移號新市之慶祝云

△嗎啡鬼倒斃街頭　天快冷了、街頭上的嗎啡鬼每天仍在度着他殘餘的生命、本月以來、天氣稍爲冷一點、所以街頭倒斃嗎啡鬼是時有所見、本月七日晨九時許、又發見西關廣泉道前胡同、一個倒斃的嗎啡鬼乃由分所驗畢通知紅萬十會備棺掩埋

願辦分社者鑒　逕啓者如有希望在本報未設分社之滿洲國各縣新設本報分社及代派處者希直接向本報函商必當照章速與准許也此佈　民聲晚報社　奉天大西關大街路南二號

本報北滿辦事處遷移啓事　逕啓者本辦事處因原有社址不敷應用今遷於哈爾濱唯一繁華街市交通最便利之道裏中央大街一〇九號樓上公茲後關於通信訂報廣告等事項希移玉該處爲盼　哈爾濱道裏中央大街一〇九號　滿洲報北滿辦事處謹啓　電話六五一〇

奉天福勝魁遷移大減價　啓者敝號自創辦以來多蒙各界歡迎前因地址窄小現已遷移小北門外電車路南樓房便是
臭油批發部（大桶臭油　小桶臭油　漆鐵臭油　各種新舊）　鐵桶油精　各種油色　鉛油瓷油　諸般舊鐵
五金行鐵部（各種鐵　平頂鐵　汽油空桶）　洋釘鉛絲　機油鐵桶
地址奉天小北城門外電車路南　福勝魁五金鐵局臭油批發處　電話二三二九番　外埠用貨代金引換

日滿合資　滙業銀行營業廣告　資本雄厚　手續簡捷　利息克己　（營業時間）上午九時起下午三時止　（營業要目）各種存款　各種放款　內外滙兌　貨物押滙　票據貼現　總行奉天大西門裏一五（電話）三五五三、二七五八　地址分行營口老爺閣（電話）八六

地照作廢啓事　茲有湖廣會館坐落奉天商埠地二緯路地基十畝原有地照遺失已呈請市政公署補發嗣後該照無論落於何人之手概作無效特此聲明　九月十五日　奉天湖廣會館同人公啓

庚午醫院　住院隨意病室完備　戒煙　家庭戒法　住院戒法　百病不犯　安全戒除　內外科　花柳科　◎婦人小兒科　◎耳鼻咽喉科　院址奉天大西關大街路南

本行批發　專賣公署各種煤油、汽油、以及黃輕柴油俱全、美孚行白蠟油、黃蠟油、各種機器油、汽車機油、以及化粧品用一切油類俱全、諸君惠顧請向左列地址通知不勝歡迎　奉天大西邊門外二五〇號　晉昌行　電話二一二三

產婆

我們是最摩登而又時尚的　到那裏去購買會使諸君博得　驚羨！

請注意……美好的衣服穿出去時會得到事業意外成功因爲久處在交際場中的、紳士、淑女們他們早已感到如此了、請賜顧諸君再做裁一套新衣服吧、我們刻下運到十分充足的大批衣料或大氅呢今下[illegible]做一套、新洋服、大氅吧　洋服裁縫專門店　仁太洋行　奉天浪速通二六番地

四經路　七緯路　瀋陽電影院　每日●二時●五時●八時●三場　今日開演　「重歸」　天一公司對白有聲新片　發揚人類互助精神！　指示婦女生活正軌！　注意今日票價：樓上下一律……兩角　陸麗霞遺作

廣告事件　電話（三）二一五五三番

厚德福分號　中州飯店　本號自開設以來各種菜品研究精良價格克己頗蒙各界所贊許今爲擴充營業特建新式禮堂喜壽宴會寬闊適宜隨意便酌新添烤涮羊肉肥美筍鴨特別價廉謹此敬請惠顧諸君駕臨一嘗敝號不勝歡迎之至　本店主人謹啓　地址奉天城內鐘樓南總商會對過滿電話二九一八號

四角號碼　王雲五小字彙　定價三角五分　特價二角四分　期限、八月十日至十月三十一日止　內容、本書共有七千餘單字、依照最近訂正之國音符號注音標聲外、更有羅馬字拼音、及異字同聲之音、至全書排列完全依照四角號碼書後並附有筆畫索引、採習四角號碼者、亦可依筆畫而求而得字之地位

增訂本　求解作文兩用　模範英漢字典　原售國幣三元　現售特價二元四角　期限、八月一日起至十月底止　內容、本書照原本增加五千以上單字、並增加例句及複詞萬餘條、頁數亦增加十分之二

英漢双解　實用英漢字典　原售國幣三元　特價售洋二元四角　期限、九月一日起至十月三十一日止　內容、單字共有五萬二千餘、常用之字及意義不甚明瞭之字均附有例句、共三萬二十餘條、又有成語俚語四千餘條、附錄中有商業名詞及商用各語二千餘條　外埠函購郵力外加　瀋陽鼓樓北　商務印書館經售

大連汽船出帆

青島丸	開往青島上海	十月十日
大連丸		十月十三日
奉天丸		十月十五日
天津丸	開往天津	十月九日
天潮丸		十月十日
長平丸		十月十二日
天潮丸	開往安東	十月十四日
龍平丸	開往龍口	
	開往營口	十月九日
山西丸		十月十二日
河南丸	開往基隆高雄	十月十五日
山東丸		十月八日
山西丸	開往教賀新潟伏木	十月十八日
河南丸		十月十一日
河北丸		十月廿一日
遼河丸	開往北鮮	十月九日
濟通丸	開往帝蘆島	十月十日
日東丸	開往鎮南浦	十月十一日

阿波共同汽船大連出帆

十六共同丸	開往芝罘威海衛青島	十月十一日
三十六共同丸	開往芝罘威海衛仁川	十月九日
長山丸	開往天津	十月九日
長山丸	開往仁川鎮南浦	十月十四日
十八共同丸	開往芝罘	十月九日

大阪商船出帆

扶桑丸	開往門司神戶大阪	十月十日
西亞得爾丸		十月十一日
烏拉爾丸		十月十三日
哈爾濱丸		十月十四日
熱河丸		十月十五日
貝加爾丸		十月十七日
烏斯利丸		十月十九日
亞米利加丸		十月二十日
吉林丸	開往基隆高雄	十月廿一日
大華丸		十月十一日
中華丸	開往天津	十月廿一日
日東丸		十月廿四日
朝鮮丸		十月十六日
志摩丸		十一月一日
志摩丸	開往橫濱	十月十三日
朝熊丸		十月廿一日
日東丸		十月廿九日
山陽丸	開往紐育	十月五日

日清汽船大連出帆

唐山丸	開往青島上海香港廣東	十月十九日
華山丸		十月廿六日
廬山丸		十一月一日
嵩山丸		十一月十日

政記輪船出帆

永利號	往芝罘	十月十日
豐利號	開往芝青港廣	十月十二日
有利號	開往龍口	十月十日
公利號	開往威海衛	十月九日

惠通行出帆

照國丸	開往門字今尾	十月十五日
利通號	開往芝威仁	十月十三日
昌平號	開往芝罘	十月八日

奉天（其二）

上月新開商號 達三百餘家
市署九月份之統計 奉天省垣商業狀況佳

奉天市政公署最近調查市內商業狀況，關九月間，新開業的商號有三百四十一家，爲染色業、紡織業、絲房、錢舖、糧石業、當舖業、鞋帽店、運動具店、油房、洋貨店、旅館、等十一種、各三家五云

美專對遼師中 一場足球戰 結果三比零

美術專科學校足球隊，於七日午後三時，與來奉之遼陽縣師中參觀團，作友誼足球比賽於小河沿公衆體育場，美專據北遼陽守南開球後美專即取攻勢與鋒五虎，奮力撕殺，遼師門前屢呈險惡狀態，十分鐘後，專美，李全仁帶球直上，逕與左鋒、舉足攻城，應聲中的，首獲一球，二十分鐘時，李全仁再告奮勇，匹馬單槍，殺進重圍向門射去，再中要害，上半時終了二比零，美專佔優勝，休息十分鐘，易地再戰，美專乘戰勝之餘威，大肆壓迫，前後呼應，連成一氣，聲勢洶湧，莫可遏止，遼師自知實力不濟，無力反攻，遂以全力死守，但美專愈戰愈勇，果由馬紹海，再中一球，下半時終了，一比零美專再勝，全賽結果，三比零美專大奏凱歌云

農事訓練狀況 應迅爲具報 省署通令各縣

奉天省公署爲明瞭本省各縣村中的農事訓練情形起見，故於本月八日，通令各縣命迅速詳報各村農事訓練狀況以便考核，加以指導改善之方針云

靖安軍出發 東邊道討伐 各機關各團體 均到車站歡送

奉天靖安軍，爲徹底討伐東邊一帶殘留的匪賊，給農民除害，以安其業，所以於昨八日午前十時，該軍的騎砲部隊，又行出發，乘瀋海車東下，當時奉市各機關代表各團體農工商各界的代表，共計數百人，到站歡送，該軍士兵氣勢甚壯云

市署捐棉衣 贈同善堂貧民

奉天市政公署，今年春季收到紡紗廠送來舊的棉衣棉被三百餘件，是捐贈市內貧民的，該署因街中行乞的貧民多有不正嗜好，不堪憐憫，而同善堂久居的貧民殘廢人，實孤苦可憐，所以擬將紡紗廠捐贈貧民的舊棉衣棉被等，撥歸同善堂內的貧民應用，以禦冬寒云

定於本月中旬舉行 秋季定期種痘
警廳制妥實施準則 日時與場所通飭各區知照

瀋陽警察廳市政公署兩機關聯合辦理秋季定期種痘，定於本月中旬舉行一節，已誌本報，玆聞刻已決定自本月十五日起實施，至廿六日止每日午前八時至午後三時，爲種痘時間，場所在各警署內，市署派醫官擔任種痘，警廳派員助理，警廳已規定實施標準及附件，於本月七日令發各警署，訓令原文云

爲令遵事，查依據種痘條例之規定，時下正係秋季定期種痘之期，關於應受種者數目，業經令飭查報在案，玆爲期此次辦理徹底俾免遺漏起見，仰即依照左開日時及實施標準認眞辦理，勿稍含忽仍將辦理成績事竣具報此令

一、實施標準

一、各署須將應受種者名簿對其人名依次編成號數，至實施種痘之時、所發給之種痘證，須與名簿塡列同一號碼（種痘證另發）

二、各署在當日實施種痘之時，除醫官外須置左列人員專司其事，一、受付、二、書記、三、受種皮膚部位消毒人

三、受付人員在受種者報到之時，即將種痘證、先行交付本人收執使之靜待受種

四、司書記勤務者、在醫官施種完了之後，應將必要事項記入於應種者名簿內並將種痘證蓋章後交付本人收執

五、消毒人員在未種痘以前專司在種痘皮膚部位消毒之責

六、各署須在易見之處揭示『秋季定期種痘場所』之標識

七、醫官由奉天市政公署派遣之

日時場所

十月十五日	南市場警察署
同十六日	同
同十七日	城內警察署
同十八日	同
同十九日	北市場警察署
同廿一日	同
同廿二日	北關警察署
同廿三日	同
同廿四日	大東區警察署
同廿五日	同
同廿六日	鐵西警察署

拐妾讓與別人夥度 還去重溫舊夢
孟某歸來堵着她倆同眠 醋勁勃發互毆扭到警所

醋海風波，姦情出人命，這都是淫浪女人惹起的，可是也怪男人太不顧名譽，等到事情發生後，可就挽之不及了，現在有個商人，名叫孟廣喜，原籍是河北省昌黎縣赤陽口的人，年已四十一歲，年前孤身來奉經業買賣，頗稱順手，可是他竟把家中的父母妻子，缺衣缺食的苦惱，全拋到腦後，他現在住在奉天工業區三馬路門牌四號院內，他有鄉親叫賈祥五，現今賦閒，年才三十歲，當然比孟某少壯一些，可是賈某因經濟困難，所以春天由家鄉拐來的姜氏，覺有些養活不起了，就在上月十四日那天經劉月人的介紹，把他的拐妾馬鄭氏，轉於孟廣喜兩個人伙度，孟某並未花錢僅給她作幾件衣服而已，馬鄭氏她那是個好貨，她也是昌黎縣人，因丈夫馬宏元身體生病，家中生計困難，她就狠心把丈夫拋棄，跑來奉天，和她的情人賈祥五來過活，賈某現住大西門裏南橫街廿八號院內，但是賈某本來有妻子，還有子女兩個，當然二雌難容，今又生活發生了問題，所以馬鄭氏才轉到孟某手中，這也孟某自尋苦惱，賺這錢不養家中的双親和妻子，怎能不帶上綠帽子，處々吃醋呢，他二人伙度後，馬鄭氏與賈某的熱愛難滅，情網斷不了，賈某常到孟家去，馬鄭氏也常暗到賈家去舊夢重圓，孟某從前還未眼見其情所以酸味未怎大發，於本月六日是舊曆九月初九，鄭馬氏又以登高，與抽號的名義，私自去到買家續々前情，可巧老天作緣，當晚下點小雨，她竟在買家留了宿，這回孟某可酸到地方了，七日晨急到賈家去找，就把馬鄭氏與賈某堵在了一炕，當時起了醋海風波，兩個人對罵一陣，還動武時許，幸有人相勸，未得鬧出人命之案，最後兩個人扭到大西門裏警察所，經警所努力排解後，雙方才氣勢減消，今後不准馬鄭氏再到買家去，這一場不名譽的風流事，才算了解云

交通事故又一起

本月七日午後一時四十分，奉天市大西關大街中間路北小菜行後胡同南口外馬路上發生交通事故一起，兩個汽車頭尾相撞在一處，一車前部車擋破壞，一車後部玻璃破碎，當時在前面的汽車，是奉字八九三號大本商店的載重車，裝着很多的東西由東向西，開到上述地點不知因何突然停住，後面來的是馬路灣奉天汽車行所有者奉字五十一號搭客汽車，也由日人司機某氏駕駛，亦由東開來，大汽車擋上，以致兩車停駛致使該汽車各受損傷，兩造司機人下車爭執，由五斗居分所周警長赶到排解了事云

選載小說 落霞孤鶩（七二二）
——張恨水著——

第三十四回 引類遇倡門邪言共誘 探蹤到寒舍熱淚同傾

也不見了，拿着破椅子發了一會子呆，想着前天晚上睡的時候，鑰匙放在枕頭下，一時不曾留意，準是王福才偷了去了，好哇！他倒下這樣的毒手，我走不成了但是我走不成，就這樣算了不成，怪不得他幾天不回家來，原來是拿我的錢胡花去了，我正愁着你沒有和我翻臉，既是翻了臉，那就更好，這樣看來，我還是聽落霞的話，到鄉下教書去罷，於是她頃刻之間，思想又變過來了，正是：未到岸前休放舵，風波防備不時來

第三十五回 朋友丘歎當場來間諜 翁姑同拜捨命作情俘

卻說玉如的思想，經了這一番事變之後，她又不打算逃走了，將箱子依舊關了，回頭看了桌上那封信和血書，本想廢了，轉念一想，這也是個紀念，何必廢了，於是折疊着，揣在身上，心想歡子去了，雖然不能回頭，但是我也不能夠就置之不問，不然，他以爲我丢了錢不在乎，更不怕惹事了，這幾天常見朱老四來邀他，他幹了些什麼事朱老四不能擺脫干系，且找着朱老四問々，這朱老四就住在隔壁一條胡同裏，大概這時回來吃午飯了，且去看看，於是略微攏了一攏頭髮，換了一件長衣，就到朱老四家來，恰好是朱老四由家裏向外走，一腳踏出了大門，看見玉如，身子就向後一縮，玉如在外面叫道，朱四哥，你不用躲了，我已經看見了，朱老四只得走出來，笑着向玉如拱手道，我並不是躲你，我想起了一樣東西，要進去拿，請進去坐能，媽呀，王家嫂子來了，你出來罷，玉如道：不用客氣了，我問你，這兩天福才那裏去了？朱老四道：大嫂我也是好幾天沒有看見呀，

在省垣舉行各縣 中學教員考試
十月十九日起至廿一日止 教廳刻已通令各縣教育局

奉天省教育廳，遵照中央文教部的訓令，今已決定於本月十九日起，至廿一日三日，在省垣舉行各縣中學教員的考試，於本月八日已通令各縣教育局，聞考試科目爲史地、國文、理化、數學、普通常識與建國精神等十幾種，考試成績太差者，定行淘汰云

奉天法院旁聽記

十歲男孩被軋死 要四千八百圓
汽車司機不認出此鉅款 審訊一過事實尚待調查

穆文仲、年二十八歲、山東省黃縣人，現在本市天成汽車公司充當司機，爲人謹慎操業十有餘年，並未發生不幸事故，不意今年九月二日在西塔大街市電車道東，駕駛公司汽車，由西往東，壓死一個十歲的孩童，那孩子家有八十歲的老祖母，和三十六歲的孀母，家境清貧，只此一嗣，姓闞名叫禿子，那天往西塔去拾柴火，那知竟死輪下，他那無依的孀母和奶々悲痛之餘，要穆文仲賠償國幣四千八百元，瀋陽地方法院於十月七日開庭審理，玆誌當日之情形如後

闞田氏（小禿之祖母）年八十歲、穿着粗布衣服、耳聾語弱、闞沈氏（小禿之母）三十六歲、攙扶着她，提起她死去的兒子，哭不絕聲

穆文仲，是帶脚鐐，身穿丈青夾襖，據他說小禿子是自己撞死的，他沒有壓着他

△穆文仲供

問、穆文仲你開車有許可嗎 答、有

問、天成汽車公司是誰開的 答、穆文成開的

問、他和你是弟兄嗎？ 答、不是我們同姓不同宗

問、今年九月二日軋老闞家的孩子是在那方地啊？ 答、在西塔電車站東邊

問、你的車是從那邊往那邊開呢 答、從西往東

問、你怎麼軋的人家孩子呢 答、不是我軋的，那孩子在道旁偷人家韓國人的劈材，人家追他，他使勁跑，碰到我的車上了，我還不知道呢，聽着後邊出事了，我纔停住車，法官想若是壓的，我不早開跑了嗎？

問、碰在你車的那地方啦？ 答、車中間

問、不是你車輪子軋的嗎？ 答、不是軋的

問、當時他碰的怎個樣子啊 答、他胸脯前綫壞了

問、當時死了沒有？ 答、沒死

問、你看見車前邊有人有沒有？ 答、沒有人

△闞田氏供

問、闞田氏你多大歲數？ 答、八十啦

問、那縣人嗎？ 答、城西後地的

問、小禿子是你的什麼人哪 答、是我孫子

問、你有幾個孫子啊？ 答、只那一個

△闞沈氏供

問、闞沈氏你多大歲數？ 答、三十六歲

問、小禿是你什麼人哪？ 答、是我兒子

問、你有幾個兒子啊？ 答、只那一個

問、他幾歲啦？ 答、十歲

問、念書了嗎？ 答、念不起書啊？

問、九月二日那天他往西塔做什麼去啦？ 答、去拾柴火，倒不假，不過可沒偷人家的，他（指穆文仲）開個車飛跑也不吽留，就把我兒子軋了，橫着身子軋過去的，軋掉了四個牙

穆文仲說、老太太別屈心、你兒子沒有偷人家的劈材？問々那個韓國人追你兒子沒有？人家是不是看見他的？法官不信看看當時的照片是怎個樣子？闞沈氏說不屈心，是你壓的，你也別屈心

問、闞沈氏你又遞個呈紙是請求什麼呢？ 答、不知道

問、不是請求他賠欵嗎？ 答、對啦，我兒子也死了還有什麼法呢？

問、他要賠你四百六十元行嗎？ 答、那不行，法官想想我兒子纔十歲，從二十歲起將來這一輩子能賺多少錢？

問、你要他賠多少錢呢？ 答、法官看着辦吧

問、你自己說 答、四千八百元

問、穆文仲你說不是你壓的可有什麼證明呢？ 答、當時跟車的王詠詩，邵長祥都看見了

問、他們兩人是那的？ 答、也是公司的

原告辯護人陳述意見，一、穆文仲那天肇事，確是軋死小孩，請依照片詳細調查，二、穆文仲確是穆文成親兄弟，請調查

推事：陳德粹 書記官：白賓珩 日期：十月七日

本社啓事

逕啓者本報普蘭店分社長劉省三君現已辭職玆另委劉錦堂君繼其後任嗣後各界如有訂閱報章或刊登廣告者請與劉君接洽可也此佈

本社啓事

逕啓者玆委任劉錦堂君爲許家屯分社長嗣後各界如有訂閱報章或刊登廣告者希與劉君接洽可也此佈

本社啓事

逕啓者玆委任劉春田君爲黑河分社記者嗣後各界如有訂閱報章或刊登廣告者希與劉君接洽可也此佈

本社啓事

逕啓者玆委任劉進才君爲大賚分社長嗣後各界如有訂閱報章或刊登廣告者希與劉君接洽可也此佈

富士電動機
瓦滾鋼及珠滾代
每年添油一次
富士電機 奉天出張所
奉天商埠地三經路 電話 6651 3446

雖然神妙 不可思議 碟仙 實有至理 存乎其間
——伍廷芳博士遺著魂學——

科學靈乩圖

奇極 人鬼通信

靈極 科學萬能

神妙靈異 有問必答

一隻普通的碟子能自己即轉動

與親友魂靈談話 過去現在及未來

這一張靈乩圖無論是問求財謀事、求子、吉凶、禍福他都能指示您一條明路是得到此圖從今後無須算命、問卜、起課、求籤等等所有疑難立能解決

靈乩圖說明

伍廷芳博士生前研究靈魂學有年世人多知其常與神仙鬼魂談話在歐美時以科學的新法發明碟仙靈乩圖常用此圖招至神鬼談話問答靈驗無比此圖有字三千餘用黃紙紅墨敬製就施乩方法極簡便祗須於夜間較靜之處在信仰深者操練熟者白天亦可絕不發生問題將圖舖在棹上用普通之小磁味碟一隻覆於圖上此碟自能自動旋轉指出圖上之字以答覆問事者無論何人之魂靈及聖神仙佛均可招到無論何事此碟均可詢問有問必答百無一失一壹問答宛若平生其迹雖近玄虛而其理固有學說可據且可請應招之魂自報姓名及生時之歷史不須符咒不用香燭沙盤眞大奇事也然詢畢後碟必仍走回原圖處也玆特由香港運到以供我國人士研究哲學之興趣

外埠函購郵票代價十足收用

爲兒女者有時想念您死去的父母乎
當父母者早晚思想您的死去兒女乎
都能招來如同當面談話可得到安慰

（靈圖每組國幣四角外埠函購加掛號寄費一角附送施法詳細說明書・招請外埠代銷處）

奉天鼓樓北 章福記書局總發行 利用電話三九九八番

哈爾濱英商祥茂洋行 南北滿大連總經理
奉天英商祥茂洋行分所
鐵道沿線及各大都市均有出售

艾羅補腦汁

寧神安腦 益智壯元 調正血壓 疏通經絡

上海 中法大藥房發行

瀋陽中街路北 中法大藥房奉天分行 電話二八五九

小兒泄瀉不可大意

一見瀉症發生宜立投嬰孩自己藥片

小兒泄瀉現甚流行此症切勿輕視恐轉劇也若能及早投以嬰孩自己藥片可望速痊因此片乃是兒科專醫特製之小兒腸胃病聖藥也關於嬰孩自己藥片治療腹瀉與其他腸胃病之證據不勝枚舉下錄孫文淸公子一案其一斑焉耳 孫君任職河南鄭州電報局寓鄭州玉慶里十三號其來書云『小兒來寶近患腹瀉身體甚弱飲食不進且有痰喘累治無效乃從友介紹試服嬰孩自己藥片腹瀉遂止不數日病勢盡去體力復元現已身強體胖精神大好爰奉來寶肖影乙幀以申謝意焉』嬰孩自己藥片味美性和效大統治小兒食積便秘泄瀉腹痛發熱傷風痰厥出牙蛔蟲等症各藥房皆有出售或向上海江西路四五一號韋廉士醫生藥局購備每瓶七角六瓶三元五角郵費免收

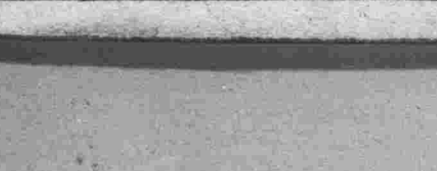

醫識

女性衛生須知（續）
(由結婚以及育兒)

醫學博士 中島精

補藥不但補足因偏食招致榮養素之缺乏，而且增進食慾，以致減去其食物上之好惡習癖

幼兒之食物

（一）離乳後之食物

如上所述，一經成就離乳，就把茶匙量了三四勺弄碎的細米，用慢火煮着給小兒吃，而副食物亦隨着牙齒漸加生長之數，由各種青菜之用細布過淋的，以及麩子，豆腐，半生不熟的雞蛋等易消化的東西，而且爲做小點心使小兒吃餅糕，雞蛋糕，雞蛋餅干等糕點，再者時常的給果子汁水吃纔好，這也是爲要緊不可缺少的事

過後用擂鉢磨爛了魚肉，混在稀粥裏喂小兒，等到牙齒生的有二十個的時候，連乾飯也可以喂牠，並且像牛肉等易消化的肉類也不碍事了

（二）間食之注意

小兒因于發育上之必要上比較着身體需要多量的食物，可是胃腸之消化力一時對付不起那麼多量的食物，總之間食不是爲着撫慰小兒的無聊，其意思即不外乎完善其榮養之目的，所以總得嚴守其餵食的時刻，而多加注意其食物纔好，關於買東西吃的這一點，不但使小兒成爲惡習慣，並且不免有背着父親把不該吃的東西可愛吃的危險，所以非嚴重的禁止不可

（三）偏食之匡正

小兒們因爲不過毫厘的動機，可挑剔食物的好惡起來，終竟成爲習癖，由榮養上看來，其結果則於一生涯不免招致莫大之損失，尤其是就各種之榮養素，越發應當多攝取，以致可改良其體質的神經質，及虛弱體質之小兒們其習癖可越發見於厲害起來，在小兒們因食物調理法之變化，並且當在吃的時候及其環境，總是使他的食物嗜好可容易變化起來，然前次不愛吃的東西，所以雖其食物含有榮養價值的成分，則爲母親的就其食物想着法子去得變成可適口的滋味，小兒可就肯吃下去，再者關於「錠製若素」這種

小兒之養護

（一）衣服

對於由溫暖的母胎生下來忽然的接觸于胎外空氣的嬰兒和缺乏於調節自己體溫之力的吃奶幼兒，把保溫之一點不得忽畧的過去，那是不待言的，可是多穿衣服，在運動上可不方便這也是不行的，所以幼兒長到可玩耍起來的時候，總得採用使兒以少穿衣服而輕快的活動着，以致增進其抵抗力的方針纔好

關於衣服之厚薄，乳兒是須要比較大人之兩倍厚，幼兒則適宜，大人多穿一件的程度爲是，用粗布的料子，而屢次洗下去弄清潔，且對於像閉脖子等過暖的東西，在小兒時代一概不用而過去纔是

（二）睡眠

關於睡眠，在纔生的嬰兒必得二十時間，對乳兒則大約十六時間乃至十三時間的工夫，使牠睡去，以期能營十分的休養纔好，做一般母親的人不免常有爲一種母性愛的情感所衝動，叫着既已睡熟的小兒醒起來的，可是實在想要使小兒得到合理的發育上之健康，則橫豎不應做如此使兒失去睡眠，總是在神經質的小兒們覺乎乏睡則容易挑激感情，可就鬧起來難纏，所以對於如此小兒在還沒睡覺的時候，務須使牠安穩的玩耍，而做成按一定的時刻睡去的習慣纔是，總之不論怎樣的小兒，爲母親的人必得平常留心不使牠們的神經受刺激纔好

關於愛夜哭的小兒，因爲犯神經質扁桃腺淋巴腺腫等病的時候，可見於較多了

（三）運動遊戲

因母親的興趣，帶小兒到熱鬧的地方去遊玩，那是不免叫小兒倒受了累，總之小兒們非在空氣清淨而太陽曬的地方，使牠能彀十分的運動的不可，然而小兒們有玩着正在高興的時候，也有不理會身體的疲勞的，也有因玩耍過度不胖的，對小兒總有負責養護的指導之必要，所以總得合乎適宜的小兒長進智慧計，與其大人們做指導，不如年齡較爲大的小兒做伴倒好，所以爲父母的總得替小兒找合宜的朋友，使牠做伴纔好

再者給多買玩具使牠玩弄小兒則動輒不免有招致弊害之處，所以就多種的玩具，務必給挑選沒有危險之處，而且在小兒自己可有想着法子能彀各式各樣玩弄之餘地的東西使小兒玩耍倒是好極了（未完）

耳痛研究

張放

耳痛有幾種，因地位不同，輕重也有不同，要辨別各種耳痛須知耳之構造，茲畧述耳部之構造以作研究耳痛的基礎

耳分三部，一，外耳，我們所注重的是由外耳道口至耳膜爲止，此膜亦稱爲耳鼓膜，是外耳道與中耳間的隔膜，二，中耳位於耳膜以內與內耳之外，係骨中一孔穴內有數小孔與內耳向通，中耳與鼻喉腔間有一隧道似的耳氣管構通中耳與鼻腔，故鼻內毛病能影響中耳，病菌有時也能經此管侵入中耳，由中耳向上向後通耳隱窩，再由耳隱窩向後通乳突骨々小房，此骨小房或稱竇位於耳後隆起的乳突內，乳突小房係合多數小骨穴而成，乳突小房向外骨堅厚，向內與大腦相隔爲僅厚如紙的骨，故乳突骨房內發炎時極易腐壞此薄骨，致膿與病菌得侵入大腦，病菌一侵入腦筋就成了必死的毛病，三，內耳，爲司聽覺與身體平衡的神經感覺所在，與大腦相隔一層骨，外耳道炎，外耳道最平常發生的毛病爲耳癤小膿瘡，其原膿瘡時常是非常疼痛，其原因爲外耳道一小骨隧道外包一層皮，腫脹時沒有伸張的餘地，故痛之性質爲張痛，生耳節的原因多是由指甲抓破或剜頭匠剜破，治療照以下二原則：第一在未成膿前於外耳道內滴入甘油化的石炭酸，石炭酸可麻木發炎部份的神經感覺器故能減去疼痛，第二節一成膿即當割一小口將膿放出，放膿後既去張力故疼痛可以消除

中耳炎，中耳炎最大的原因係病菌由鼻腔中經耳氣管侵入中耳，中耳炎起始常是急性，且患者兒童居多，有時兒童啼哭噪鬧，身稍發熱，若無顯著別種病狀，不可不留意及中耳炎，中耳炎的危險是發炎由中耳蔓延及乳突骨房，發炎後由乳突骨房達到大腦而成沉疔，故治中耳炎時亦宜注意及其嚴重性與避免生腦部膿腫，可以減少發炎期間疼痛的是用冷熱敷法，一日數次，避免腦部受直接侵染的方法第一要緊的是中耳內一生有膿就割破耳膜，使膿向外而不致向內

乳突骨房炎，有時繼中耳發炎患者覺到耳後深處痛，乳突骨上筋肉也顯起，手按乳突骨內疼痛難忍，身體或者也少許發熱，愛克司光照可見乳突骨房內有膿影，一證明了是乳突骨房炎即當剖治，使骨房內膿由割開口向外流，免向內流而成大禍

舊醫的解剖學

李濤

中國醫書，並無解剖一門，所以沒有專書論列，（當十六七世紀，西儒如Leonards, Vessilius氏等皆努力於解剖學的研究，結果遂有近代醫學的產生，回顧中國此時的醫學界，上焉者不過高談漢唐考據標榜金元派別，下焉者則記誦脈訣及湯頭歌而已）

中國醫學的學說，既根據宇宙學，所以一切的解剖知識，也以宇宙學作基礎，往々不顧事實來牽就學說，假使身體構造與學說不合，則不惜憑空假造幾個臟器，例如十二經，上焦和命門等

曾子說「身體髮膚受之父母，不敢毀傷」此種思想深印一般人的心內，影響於解剖和外科者很大，甚至一切的外科病，都主張用內服藥治療，而父母死後則有廬墓三年的習俗，一般人既如此重視屍體，試問解剖學怎能進步呢？茲將古人關於解剖學的記載，舉例如下，其中雖也有若干人注意到解剖學，但是他們多半都是偶爾一試，未曾致力研究，所以也沒有什麼偉大成績

解剖的起原，解剖二字的起源始見於靈樞經，茲引證如下

靈樞經水篇岐伯曰，天之高地之廣，非人力之所度量而至也，若夫八尺之士，皮肉在此，外可度量切循而得之，其死可解剖而循視之，其臟之堅脆，腑之大小，穀之多少，脈之長短，血之清濁，氣之多少皆有大數

屍體來源，大約不外三途即刑死體，疫死體，和志願剖檢者

一、刑死體

1、史記殷本紀，紂淫亂不止，微子數諫不聽，遂去，比干强諫，紂怒曰吾聞聖人心有七竅，信諸遂剖比干觀其心

2、漢書王莽傳，翟義黨王孫慶捕得，莽使太醫尚方與巧屠共刳剝之，量度五臟，以竹筳導其脈，知所終始，云可以治病

3、賓退錄，廣西戮歐希範及其黨凡二日，剖五十六人，宜州推官靈簡皆詳視之，爲圖傳世

4、赤水玄珠，何一陽曰，余先年以醫從征，歷剖臟腹，考驗臟腑，心大長於豕心，而頂平不尖，大小腸與豕無異，惟小腸上多紅花紋，膀胱眞是脬之室，餘皆如難經所云，亦無所謂指狀，如手掌大者

5、群齋讀書志，存眞圖一卷（皇朝）宋，楊介編，崇寧間泗州刑賊於市，郡守李夷行遣醫併畫工往親決膜摘膏肓曲折圖之盡得纖細，較以古書，無少異者，比歐希範五臟圖過之遠矣，實有益於醫家也

二、疫死體

1、三因方，宋有舉子徐遁者，醫療有精思，曰齊嘗大饑群丐相聚而食，有人皮肉盡而骨脈全者，遁以其五臟見右腎之下有指膜如手大者，正與膀胱相對，有二白脈自其中出，夾脊而上貫腦，意此即引導家所謂夾脊雙關者，而不悟指膜如手大爲三焦也

2、張杲醫說云，無爲軍張濟，善用針，得訣於異人，能親解人而視其筋絡，因歲饑疫，人相食，凡視170人，以行針無不立驗

3、王勳臣醫林改錯序曰，余每日清晨赴義塚就群兒之露臟者細視之，連視十日大約看全不下三十餘人，始知醫書中所繪臟腑形圖與人之臟腑全不相合

三、志願剖檢

1、三國志，後漢末有得心腹瘕病者，晝夜切痛，臨終勅其子曰我氣絕後可剖視之，其子不忍違言，剖之得一銅鎗，容數合許，後華佗聞其病而解之，因出箱中藥以投鎗，鎗即成酒焉

2、沈約宋書，沛郡相縣唐賜，往北村飲酒還，因得病，吐蠱虫十枚，臨死語妻張氏曰死後剖腹中病，張手破之臟悉糜碎

3、廣五行記，永徽中有僧唯則病噎不能食，便謂諸弟子曰，吾死後，便可開吾胸喉，視爲何物，經而死，弟子果開視胸中得一物形如魚而有兩頭偏體皆肉鱗，弟子置碗中跳躍不止，戲以諸味，皆隨化盡，時夏中盛藍作澱，適有僧以澱置器中，此虫遶器中走，須臾化爲水，此乃虫也，非五噎比，後人以藍治噎誤矣

4、元人說部，南邑下砂四灶竈丁顧壽五妻王氏，始笄適顧，子女已生其五，而於至大辛亥後復有孕，及期臨蓐七日不娩，後仍如故，每囑家人死必焚我，檢視腹中物以明何疾，勿待盡，繼於至大庚寅十月腹驟動痛極而死，越二日家人遵其遺言以火化之，取物視則胞帶纏束甚堅，剖之乃一男胎，其脇骨堅如鐵石，計懷胎四十年，死年七十有七

皮，素問六節臟象論上說「肺者氣之本，魄之處也，其華在毛，其充在皮」靈樞本臟篇上說「肺應皮，皮厚者大腸厚，皮薄者大腸薄，皮緩腹裏大者大腸大而長，皮急者大腸急而短，皮滑者大腸直，皮肉不相離者大腸結」古人既認皮與肺及腸有密切關係，所以也認爲皮膚與肺腸有關係

肉，古人認爲脾主肉，又說肉之大會爲谷，小會爲谿，谿谷365，所以千金方上說「脾應肉，肉與脾合，若脾病則肉變色」他們對於肉的痿痛，消削，痲木，不仁等並不知是神經的關係，也一概歸之於脾，關於此種論列，張三錫醫學準繩說得最爲詳細

筋，內經上說「諸筋者皆屬於節」可見筋就是現在所說的韌帶（ligamentum）又說肝主筋，所以筋痛，轉筋，抽筋等也歸之於肝

骨，骨的數是365，女子少五個，不能見者190，25個有骨髓，他們更有謂骨度圖，不過就身外面量度尺寸而已，古今醫統會記載脊椎二十一個分爲上中下各七椎，素問上說腎主骨，所以骨痿，骨痛等都原於腎

五臟，五臟者所以應五行者也，即所謂肝木，腎水，心火，肺金，脾土

a、腎：難經上說「腎有兩枚重一斤一兩」，但是三十六難上則說左是腎右是命門，命門的功用，是在男子爲藏精之所，在女子爲繫胞，素問上古天眞論也說男子的精，女子的天癸，是屬於腎，又說腎生骨髓，主耳，臭腐，色黑，味鹹，聲呻，志恐，三才圖會說腎神名元冥字育嬰，章潢圖書編的腎臟說，可包括中國醫學的腎臟知識，茲節錄如下

「腎水官也，左腎丈夫前對臍，後著於脊，右腎六十腎氣衰，髮墮齒槁，陽氣衰，毛髮焦，經脈空虛，人之有腎猶樹之有根也，……在形爲骨久立損腎，……腎者臟之本精之處也，……腎之餘氣通於前後兩竅，爲液爲唾，邪氣入腎則多唾，膀胱爲腎腑，爲腎宮，腎氣通則聞五音，腎病則耳聾骨痿也……」

b、心：難經上說「心重十二兩，中有七孔，三毛盛精汁三合，主藏神」素問上說，心生血，主舌，嗅焦，色赤，味苦，聲笑，志喜，又三才圖會說心神名丹元，字靈，章潢圖書編的心臟說有云

「心火官也，居肺下肝上，對鳩尾下一寸，丈夫六十心氣衰，脈出於中衝，心者生之本，神之處也，汗者心之液，腎邪入心則多汗，小腸爲心之腑，舌爲心之苗，心氣通則舌知五味，心病則舌焦卷而短，不知五味矣」

c、肝：難經上說「肝重二斤四兩，左三葉，右四葉，凡七葉，主藏魂」素問上說，肝生筋，主目，色蒼，臭臊，味酸，聲呼，志怒，章潢圖書編的肝臟說有云

「肝木官也，居心下，少近左，七葉，丈夫六十肝氣衰，汁減，葉薄，故目不明也，肝者凝血之本，魂之變也，肝脈出於大敦，發竅於目，右目甲，乙，淚者肝之液，腎邪入肝則多淚，爲肝之腑，膽肝合，眼爲膽之官，肝氣通則眼分明，肝實則眼赤」

d、脾：難經上說「脾重二斤三兩，扁廣三寸，長五寸，主藏意」，素問上說，脾生肉，主口，色黃，臭香，味甘，聲歌，志思，三才圖會說脾神名常在，字魂庭，章潢圖書編的脾臟說有云

「脾土官也，掩太倉，在臍上三寸，丈夫七十脾氣虛，而皮膚枯瘦也，脾者肉之本，意之處，涎者脾之液，邪入脾則多涎，胃與脾合爲穀腑，口爲之官，氣通則口知五味，脾病則口乾不能食，不知五味」

e、肺：難經上說「肺重三斤三兩，六葉兩耳，凡八葉，主藏魄」素問上說，肺生皮毛，主鼻，色白，臭腥，味辛，聲哭，志憂，三才圖上說肺神名浩華，字虛成，章潢圖書編的肺臟說有云

「肺金官也，爲臟之華蓋，居上對胃，六葉兩耳，丈夫八十肺氣衰，魄離散也，肺脈出於少商，開竅於鼻，左孔爲庚，右孔爲辛，肺者臟之長，氣之本也，是以諸氣屬焉，久臥則傷氣，涕者肺之液，肺在形爲皮毛，故肺合於皮，其榮毛也，皮緩而毛落者肺氣先死也」

六腑：六腑即膀胱，三焦，小腸，膽，胃，大腸，所以應六氣，即風，寒，暑，濕，燥，火是也

a、膀胱：膀胱重九兩二銖，縱廣九寸，盛溺九升九合，口廣二寸半，千金方上說膀胱主腎，其候爲耳中，並不知道有上口而說他總通於五腑

b、胃：難經上說，胃重二斤一兩，行曲屈伸長二尺六寸，大一尺五寸，徑五寸，盛穀二斗，水一斗五升，胃之上口名賁門，下口名幽門

c、小腸：難經上說，小腸重二斤十四兩，長三丈二尺，廣二寸半，徑八分，分之少半，左回疊積十六曲，容穀二斗四升，水六升三合合之大半

d、大腸：難經上說，大腸重二斤十二兩，長二丈一尺，廣四寸，徑一寸，當臍右迴十六曲，盛穀一斗，水七升半，肛門重十二兩，大八寸，徑二寸大半，長二尺八寸，受穀九升三合八分合之一

e、膽：難經上說，膽在肝之短葉間，重三兩三銖，盛精汁三合，知道膽與肝很有關係

談手部膿腫

崔

成語有「十指連心」意即手部受傷或生膿腫十分疼痛，手指生膿腫不但是十分疼痛，並且也是非常危險，茲舉一例爲證：我在醫學時在我前一班有一位在醫院實習時，一日在病理所將一手指刺破，出不過一滴血，立時擦上碘酒消毒，他以爲預防方法已實行當然沒有事了，誰知事出人意料之外，一兩日後手指刺破處起始紅腫，且上臂也發現紅綫病狀（急性淋巴管炎）病者也發冷發熱，手漸以腋下之淋巴腺也成膿腫，再數日同邊胸腔內也充滿了膿水，生命實已絕望，唯因他是在落山磯市市立大醫院遭遇此難，著名醫師都不願見他爲醫術而犧牲，於斯決定選全市醫學界多數名流擔任治療，日夜三班私人護士服務，內外手術一齊施行，即輸血一項治療，每數日一次，其已有數十次之多，時期歷數月之久，他昏厥了數次，自已也知不能生存，豈知科學有時也能勝天，經近一年的科學治療，他到底得到了再慶生還，他現在仍是健在

這是一種特殊的遭遇，並非每人手指受傷都是這樣倒霉，然而每逢手部受傷或生瘡卻是含有危險性，手指刺破大概有以下幾種結果（一）局部成膿腫，在成膿前日夜疼痛，成膿後開刀不用蒙藥也是很痛，用局部麻藥不能完全免去疼痛，雖是開刀有一點疼痛但不應當不開刀（二）手指膿腫傳至手掌全部，全手掌腫脹疼痛較之手指膿腫更加十倍，如果手指成膿時早開刀大概可以避免蔓延及手掌（三）除局部發炎外加上臂部淋巴管炎或腋下淋巴腺膿腫（四）如以上所舉之例

手指手掌部發腫在未成熟時可有幾種止痛消腫的辦法，用冷熱法，如浸手在熱水內三分鐘，漸加熱水以能忍受爲度，繼浸於冷水內半分鐘，如此冷熱各三次，一日施行數次，熱冷水之作用（一）減去發炎部之張力使變成鬆弛的狀況故能止痛（二）加增血流，有消腫之效，用熱冷之外將手部完全休息（全身休息更好）也是非常要緊，使發炎部休息也是止痛的一法，其次用止痛藥水或止痛藥糊也有止痛的效力

關於眼痛及淋巴腺炎

王次和

眼痛

眼科嚴重的毛病是應當由眞正眼科醫師醫治的，但是患者若能有些常識與自己也有益處不小，此處所述是幾種要緊眼痛，畧指出各種病狀與治療的南針，假設患者糢々糊々，再找一糢々糊々醫生醫治，那末，不但眼痛治不好，就是斷送目光也不是難事

淋病性紅眼，此種紅眼性質很嚴重，患者全眼腫脹，發紅疼痛，所流出膿中可查出淋病雙球菌，患者受傳染的原因是將自已淋病菌隨手帶入眼中，或將別人淋病菌藉不潔毛巾擦入眼中，此種紅眼不當爲普通紅眼治，假設當爲普通紅眼治患者很容易成爲瞎子，治這種眼病不是單解決眼痛的問題，故患者宜請靠得住的眼科醫師診治，在他指揮之下可免去失明

虹膜炎 虹膜亦稱眼簾，的一圓圈形膜，圍繞瞳仁，能收縮，能伸張，其收縮則瞳孔放大，其伸張則瞳孔縮小，虹膜發炎時發紅部分是圍繞黑眼球，紅綫成放射狀，患者覺到眼痛，痛的部分是眼球，同時也反射痛到額與顙部，虹膜炎最平常的原因是梅毒，由此可見梅毒在身內是無惡不作，再其次的原因是風濕痛，還有些原因非專門研究不易知道

治療這種眼痛如查出係梅毒，除局部治眼外宜採普通治梅毒法，如果不根治梅毒這種眼病是不會好的，如果風濕病，病源不根本治療風濕病，如係別種原因也當按病理治療，至於局部治療法以用阿托品放大瞳孔使膜休息爲最要，詳細治法須請眼科專家指導

全眼球炎 全眼球有時發炎完全化膿，眼球非常疼痛同時也發生頭痛，身體發熱，患者多數失明，有時也引起腦膜炎，患者務即早請專家診治

青光眼 是一種毛病眼內壓力特別增大，病分幾期，最終達到雙眼失明，青光眼發作時患者覺到眼睛非常疼痛與頭痛，目光日漸糢糊，眼的視界也日漸縮小，瞳孔有霧氣狀微發青色故名青光眼，這是一種非常危險的毛病，患者萬勿遷延時日，治療原則爲減去眼珠內壓力，此種目的可由外科方法或用藥方法達到，由專家指導挽回失明，不過難

急性淋巴腺炎

全身各處都滿布細微的淋巴管，多數細微管匯合而成較大管，有些管的中間有淋巴腺，淋巴腺的功用與濾器相似，淋巴管吸收身內的組織液輸入血液，經淋巴腺時如內中有病菌往往被淋巴腺扣留，淋巴腺爲身體外部的第一防線，假設沒有這些淋巴腺，病菌一出破皮處侵入就可隨淋巴液長驅直入心內，而由血流可達到身體任何部份，淋巴腺之性質也與各處公安分局相似，有時病菌之毒非常大，一經侵入淋巴腺就起嚴重反應，即急性淋巴腺炎，例如頸項部之淋巴腺爲病菌侵入，現在比如頸面部發炎，面部生瘡，口內爛或牙牀爛也有同樣之結果，面部發炎頸項之淋巴腺也常起急性發炎，發炎經一兩星期發炎腺或化膿或自行消腫不等，身體別處的淋巴腺作用也是一樣，例如手指腫爛，腋下之淋巴腺也常發炎或膿腫，腳部腿部腫爛，大股上部內面之淋巴腺之腫，牛痘，腹股器生軟性下疳或淋病，相接處之淋巴腺常腫而成潰瘍——不潰爛的爲橫痃，其潰爛的俗稱魚口（注意，梅毒之橫痃常是較平和性）此處也可順便談談淋巴管炎，淋巴管炎多是急性，其發炎原因爲皮肉部發炎病菌順淋巴管侵入，淋巴管發炎的病狀是患處起紅綫，同時身體也發冷發熱，淋巴管炎常是淋巴腺炎之導火線

治療淋巴腺炎用冷熱敷，於止痛消腫有相當益處，淋巴腺炎一有膿就當割開放膿出去，如果大腿上部內面發生淋巴腺炎，止痛消腫最妙的方法是靜臥休息，如此行大概可以消患於無形，至於橫痃與魚口除普通治療外宜採專門治法

"Banyu" NEOEHRAMISOL BANYU SEIYAKU CO. TOKYO

黴毒治療界最高權威!!!

日本東京帝國大學教授 理學博士 松原行一先生指導 理學士 岩垂亨先生創製

日本新六〇六劑之嚆矢

新益啦梅佐兒

效果的確，副作用絕無，是爲永年多數博士之臨牀實驗所證明。

包裝之類及分量
第一號 內裝 〇・一五瓦
第二號 內裝 〇・三〇瓦
第三號 內裝 〇・四五瓦
第四號 內裝 〇・六〇瓦
第五號 內裝 〇・七五瓦
第六號 內裝 〇・九〇瓦

主治各症
各期黴毒，回歸熱，其他一般因螺旋菌而起之病症，瘧疾，鼠咬症等用之，効驗卓著，因黴毒而起之脊髓癆及麻痺狂等，在初起時用之，極有功効，乾癬扁平紅色癬，可用砒素劑治療之各種疾患俱可用也。

滿洲國總發售處 萬有製藥株式會社奉天出張所 滿洲國奉天加茂町十五番地 電話六二四七番 振替口座奉天一一八八番

製造總發售處 萬有製藥株式會社 東京市日本橋區室町二丁目 出張所 大阪、名古屋、京城

因爲銷路大廣，故價格低廉，斷然不許他公司追隨也

備有文獻函索即寄 各地有名藥房皆有售出

胃病靈藥 太田胃散

藥價低廉 四十天服量 金壹圓 十七天服量 金五拾錢 十天服量 金參拾錢 六天服量 金貳拾錢 兩天半服量 金拾錢

食從口入病亦從口入，蓋胃者載食之器，人身所賴以養生，誠爲樞要之關鍵，是以胃氣强則化食旺盛營養充盈身體康健百病不侵，反之胃氣弱則消化無力營養不足身體疲憊諸恙頻生，按飲食失宜運動缺少暴吸傷食嗜酒濫醉吸烟過度亂食辛辣中暑傷風憂傷鬱悶等，是皆損傷脾胃之機能凡百胃疾由之而起延成萬病之根源，況當天時不正疫癘發現之際起居飲食苟有不愼胃必受損外邪即趁虛而入，眞可怕也，於此乎胃病一起斷不可忽，若輕忽之終必釀成重症悔之不及，故今日覺消化不良飲食無味以及身體不佳或既患胃病者，無論其新久輕重如爲護身計要速服補藥芟薙斷病根以免禍患確保康健最爲緊要，太田胃散係胃病惟一之靈藥人生必需之藥品，質純味爽價廉效大，輕症一服消毒開胃痛苦立止，久症連服除病斷根轉弱爲强，無病四時常服之則健胃利脾營養滋潤神壯體强百病無憂咸享壽福，凡經服過者莫不交口齊稱神效，遠近馳名傳播中外，語云宜未雨綢繆，希重衛生諸君勿惜區々之小費速購服此靈藥增益體力却病免疫以永保康寧是禱，又倘常備存之以濟他人之急功德非淺鮮也，特此佈告

主治 脾胃虛弱 飲食停滯 吞酸嘈雜 胸膈痞悶 宿食不化 攻衝作痛 水土不服 口吐清水 口臭難聞 船車眩暈嘔吐 夜臥不安 口角流涎 過飲過食 臟胃諸痛 多食油膩生冷

效 噯氣連聲不止等症 倘烟癖者吸烟後服之能預防中毒精神振發有意想不到之靈驗

總發行 日本東京市 太田信義藥房謹啓

滿洲全國到處各大藥房均有出售

愛兒童的歌德

（重樓）

歌德是全世界聞名的大詩人，他很歡喜兒童，有一天的下午，他獨自在一個山村中閒遊，這山村中有農家，倉庫，廣場，景緻很好，他隨興走到一個枝葉繁茂的菩提樹下，他看見那兒十分寥寂，衆人都到田野裏去了，只有一個年約四歲的和一個年約半歲的兒童在一起，大的一個坐在地上，把兩手托在立在他兩腳之間的幼者的胸部，他自己就好像成了一個安樂椅子一般，他黑色的眼瞳四處轉望，眼神雖是活潑，他很一動也不動的坐着，這景象使歌德很開心，他便坐在一隻相向的犂鋤上十分愉快的描畫這兩個孩兒的姿勢他把旁邊的籬柵，倉門，和幾個破車輪，加上，通同都依着遠近比例畫了一個鐘頭，他竟成就了一幅秩序井然其有趣味的畫……他在犂鋤上坐了，有兩個鐘頭，傍晚的時候，那兩個小兒的母親來了，他問悉她們的家境是不大寬裕的，他便給了孩子一些錢，纔和他們分手從此以後，小孩子們和他慣熟了，他常常拿糖給他們吃，或者拿些乳油麵包給他們吃，漸漸地那一村的兒童們，都成爲他親熱地小朋友了

生活剪影

（康寧堡職業兩級小學校高一年 高懷遠）

△九月一日

那東方現出微明數點的星兒，一塊雲彩沒有的天空，閃爍不停覺得十分可愛，這時吾家的雞，喔個不住，我坐在窗前樹下的橙子上看書，颯々的涼風四面吹來，萋々的青草也隨風忽東忽西的搖擺，正在這時，母親招呼我回家用飯，我不得不和我所愛的自然美景告別了

△九月二日

我和桂明上學，那金色的太陽，從東方慢々地升上來，現出一種和藹的笑容，微風兒帶着點涼意，拂々的吹着，我們這時也到校了，那些同學們各作他的遊戲，我也到秋千上盪漾一時，眞是快樂無窮的樂園啊

△九月三日

午後到大門口望街上一看有倆個孩子在那打仗，罵着打着，野蠻極了！一個孩子七八歲，一個五六歲，一會兒那個孩子哭着回家去了

我想他們父母，把他們送到野孩子的國裏，他們一天覺打仗，沒機會求學將來尋

東方的太陽

（鐵吾）

太陽掛在東方
好像小朋友的面龐
圓滿輝煌
趕走了黑暗
放出光芒
太陽掛在東方
好像小朋友的面龐
溫和向上
努力的邁進
前途無疆
小朋友呀！
願你們將來的事業
和旭日同樣的光芒
祝你們現在的進步
和旭日同樣的無疆
人群幸福
國家榮光

整然捧銃之意大利少年團

不成了並非流淚了嗎！我們和他比較，實在幸福多了，應當好好的讀書哇！

△九月四日

放晚學我和小弟弟！到園中去散步，走到棗樹下，但看見三五小鳥兒，歡喜的唱着，他們的小歌兒，歡喜的那小棗兒，被微風吹得東搖西擺色的活動，露出一付歡喜的形

不知不覺到校了，同學們活々潑々的作有趣的遊戲，我到教室中，把書包放下也到外去參加玩耍

△九月七日

夕陽快要沒了西山，坐在葡萄架下看小說，看到一篇孝親說，々人類還有不知孝親的人連那烏鴉兒還能反哺，人是萬物之靈，反不如鳥類實在可恥極了！

△九月八日

暮色蒼茫，夜幕已覺放下，和小弟弟在院中講故事，忽然飛過來幾隻蝙蝠，小弟弟要拿掃帚去打，我說那蝙蝠對於人類沒有多大害處，就是打下來也沒有用處，於是弟弟就不打了！蔚藍的天空，繁星閃閃，一切的一切都很寂靜！

眞稀奇

——牛打——

（双城敦王文學化校生）

眞稀奇
燕子踏死老公雞
眞稀奇
老虎身高一寸七
眞稀奇、蚊子身長三丈六
眞稀奇
珊瑚樹上結白梨
眞稀奇
一個青蜓六隻膀
眞稀奇
青蛙尾巴四尺一

△九月五日

弟弟說，那小鳥怎不飛呢？我說他正在唱歌怎能飛呢

正午時，我和桂明在遊藝室中，打乒乓球，玩了一會兒，就到教室寫一篇大字就上堂了！

個々的同學，都振起精神聽老師的說話，從外邊送到室中涼爽的風，小朋友們，一陣々的帶着花香，更振起精神注意老師的講解和指導

△九月六日

一個清朗的早晨，和桂明走在路上，清風颯颯分外精爽，道旁的小草兒，也隨風東西的搖動

秋

（雙城縣敦化校六年生 張訓）

秋風漸涼，草木變深青色和淡黃色，凡是人們，全換上夾衣，是到秋天了，我吃完晚飯的時候，在院內散步，忽聽蟲聲唧唧，落葉蕭蕭，好像告訴我秋天到了，詩云，『一年容易又秋風』這話眞是有理呀！

孝

（雙城縣立永安學校六年級生 羅惠卿）

孝者何？事親而已，事親不能孝，則爲橫逆之人矣，夫我之身，何自來乎？受於父母者也，父兮生我，母兮鞠我，生我養我，撫我育我，父母之恩，昊天罔極，爲人子者，雖終身事之，猶恐未盡其孝，奈何橫逆之人，以犯之者，況人爲萬物之靈，孝爲百行之先，無論天子公卿，士農工商，皆不可不以孝爲先，事其親而能家齊國治者，吾聞之矣，失其親而亦能家齊國治者，未之聞也，故口體之孝，非爲孝也，順親爲孝，言語之孝，非爲孝也，幾諫爲孝，人誠能戰々兢々，如臨深淵，如履薄冰，昏定晨省，不敢虧，冬溫夏凉，不少安，則庶乎不負爲子之道矣，試觀鳥有反哺之義，羔羊有跪乳之恩，可以人而不如鳥乎？世之爲人子者，可以審矣

不用功的結果

（韓祿仁）

父母把我送到學校去讀書，是希我學個有用的人，但是我却沒做到，還是什麼緣故呢？我想不外爲我好玩所當課了，我愛惜打籃球，天天吃了早飯不管腦筋怎樣清楚，我不去看書，仍然去打球，所以把功課荒廢了，把機會失掉了，所講的書，多半不會，這次月考考的更不如上次，算術和國語都得不幾分，連頭次月考都趕不上了，能對起誰呢？功課都考壞了，並不是我念不會，乃是天天到運動場去玩球忘了這是不用功的結果啊！

秋天的晚上

（雙城縣立敦化兩級小學校六年級生 王德連）

某天晚上，天空如水，明月當空，人影在地，四面星光閃閃，好似白晝一般，我散步園中，徘徊良久，只聽颼颼的涼風，一陣陣向我吹來，耳邊秋蟲唧唧，眼前百花凋零，雖有菊花正在茂盛時節，現在那枯瘦的柳和那微弱的殘楊，眞是荒園冷落使人愁思

秋天的野景

（楊仲華）

星期日，我悶坐家中，忽聽叫我的聲音，我出門一看是一同學約我往野外一遊，我給母親說了一聲，便和他去了，說說笑笑，走到了野外，什麼聲音也聽不見，只有蟋蟀不住的叫，又走了一會，到了一塊田地，有的農夫在那裏揮麥子，還有田地，種着許多白菜，籬笆旁的菊花也快開了，大樹葉子已經變成黃色，秋風吹來，也紛紛落地，我想農夫們，也快要不忙了，此時太陽已將落西山，農夫割完了稻，口內唱着快樂的歌，挑往家去，我們二人正在回家的時候，秋風吹來，好像送我回家，一會兒，很快樂的到家了

傲菊

（吳慶順）

菊花說：現在已是深秋了，各種植物都要枯萎，獨我不怕冷，要起始開着美麗的花，人們見了都親愛，用我作怡心悅目惟一的伴侶，古時文人用我作美談，別的花能有這光榮嗎，恰巧被另一顆花聽着了，便答說：菊花你不要驕傲，在夏天你怎不開呢？我們的時期已過，你的時光來到，那又有甚麼可傲氣的呢？明年夏天，我們還要開放那嬌艷的花，可說是捷足先登，那時你也想爭光，不過你正在幼稚時期，再說我們都是同類不過時間有早晚就完了，你何必如此的驕傲呢？菊花無話可說

人生如路

（雙城縣立敦化兩級小學校生 趙蓮英）

一條走不盡的長路
沙土鋪着
車輛經過之處
印出兩條車轍
久而久之，成了陰紋的畫案
行人經過
又印些履跡
一陣狂風刮過
塵沙飛起
把車轍人跡的印樣
都吹的模糊不眞
看不清楚
大概人的一生
也像這一條道路？

怎樣做好學生

（韓桂珍）

我們要想做一個好學生，先要從品行端方做起，要是沒有良好之品行，無論作什麼事情，都沒有成功的希望，但是品行怎能端方？無論處甚麼事都得有道理守規則，處々合理，品行自然就端方了，像那些無知的孩子，在市上打人罵人，看見長上也不知尊敬，怎能修好品行呢還得服從老師的指導，凡告訴我們當學生應該實行的切實聽從，上課的時候，要聚精會神聽之，功課都能背誦如流，不和同學打架同學有錯的地方，要急速告訴他，這才是做好學生必備的條件呢？

秋日歌

（陳有邦）

秋風涼
蟲兒藏
葉兒落
草兒黃
小學生
上學堂
腦筋好
精神爽

兒童課外閱書

（塔）

諸位小朋友！我現在同你們討論一個問題——兒童課外閱書，所謂課外閱書就是在功課以外來看些別的書，我所以加上兒童兩個字的意思，是專要談一談小朋友們的看書。

你們一定要問「我們學校裏的功課已經很多，怎麼還在課外看旁的書呢？」或者「先生和家長都告訴我們時宜溫習功課，不要看閒書，怎麼還可以看呢？」小朋友！不但你們這樣講，許多人都說不應當看閒書，特別是在兒童時期更不當看，可是這個議論我認爲錯誤了，廣義的來說，在課外看書的益處有二，第一是可以清醒腦筋——在學校上了一天的課，回家來又溫習完了之後，看些故事，或是笑話，改變一下興趣，在立刻腦力便清醒了許多，精神也愉快了許多，所以這是合於衛生方面的，第二是增加知識——學校的功課雖多，也就是在一定的格調下有着規定的範圍限度的，許多我們要知道的事情，我們的課本裏面沒有，只好在一些課外的讀物裏面去研求，因此在課外看些別的書可以增加知識，但是，在兒童方面說，不只如此，讓我們先看一看兒童的天性——兒童是天眞的，活潑的，他的生活與成人不同，另有一重天地，譬如一個小孩子在那裏安靜的玩，他手裏拿着些紙屑，一個小娃々，和小盒擺弄着，並且嘴裏還唱着，大人在旁邊看了他，一定以爲沒什麼意思可是在那小腦子裏，便假定了那紙屑是糖，小盒是椅子，小人坐在椅子旁邊吃糖呢，這是多麼美妙的幻想啊！爲成年的人們所不能了解的，可是絕不該輕視了他們這種生活，這是他們的天性，而別創的一種生活，這是他們的純潔的天眞，他們自然的活潑，我們不可隨意的摧殘，而應加以培植的，至於培植的方法，自然不謹課外閱書一項，可是我們就先討論這一項，由以上例證，可以知道兒童對於日常生活不能滿足，所以必定另找一塊美麗的園地，供他們自由的發展他們的天性，這塊園地是什麼呢？便是兒童文學是爲兒童而有的，裏面的內容也以兒童的天性和幻想爲材料，目的是在使兒童純潔的心有一種相當的發展和培養，那麼課外多看兒童文學的書，不是很有獲益處？總之，我的意思是，除功課以外，應當看些別的書，特別是兒童，最好在課外多看些兒童文學的書，不過小朋友們，你們不要聽我說了，就只去看故事，看童話不去顧你們的功課，那就不對了，看課外的書就如同在吃飯以外再吃些水菓的一樣，若是只吃水菓不吃飯，你們一定說不好吧？

尊齒潔白健全否？請用

兜安氏固牙香膏

日用此膏刷牙早晚二次既潔白又衛生能永免牙患此膏功能殺菌對於齒齦均極有益香味怡人用後吐氣如蘭雖小孩亦無不喜此膏香味故不難使之以此刷牙也

各藥房均出售

上海兜安氏西藥公司

OVAHORMON

婦科良藥

婀閥好萌

男性之所以爲男性、是在乎睪丸、女性之所以爲女性、是在乎卵巢、而卵巢之於女性、其所以有如是重要關係者、乃因卵巢中具有女性懷春刺戟素所致。詳言之、即卵巢未成熟的幼女、因其懷春刺戟素尚未發生、女性的特徵、也不甚顯著、但一經卵巢成熟、懷春刺戟素發生以後、則女性的特徵、如月經的來潮、乳腺的發達、也如影之隨形而俱見。是以女性的特徵、乃造成女性・保持女性的唯一根本要素。而所謂婦科良藥婀閥好萌者、即以女性懷春刺戟素爲成分的製劑、其有効於左列各症、良有以也。

月經障碍　無月經、月經痛、月經不順、月經過多、月經不正、腰部陰寒、四肢厥冷、以及其他因卵巢機能不全而起諸種疾病、乃女性懷春刺戟素缺乏所致。本劑婀閥好萌、因能補其不足、有神妙的治療效果。

頭痛耳鳴　女性到了四十五歲左右、因卵巢機能的衰退、每有頭痛・耳鳴・眩暈・失眠・頭重・逆上・下腹疼痛・不正之出血諸種症狀、此時能以婀閥好萌調節卵巢機能諸症可以立消。

姙娠惡阻　姙娠中的惡心・嘔吐・食慾不振・全身倦怠等症狀、乃因姙娠中的姙娠毒素而起、婀閥好萌因能中和姙娠毒素、確有治療效果。

乳汁不足　婀閥好萌能促進乳腺的發達與乳汁的分泌、凡如產後乳汁不足或缺乏之時、以本劑治療之、不拘注射內服均可達到豫期効果。

流產早產　因卵巢刺戟素的缺乏、以致姙娠子宮收縮時、也足以釀成流產、故如凡遇子宮出血及陣痛等流產前兆時、以本劑及早治療之、有制止流產之効。

（包裝）注射劑（水溶一〇〇單位）一西西五管 一西西一〇管
片劑（一〇〇單位）二〇片 五〇片
（各大藥房均有經售）

總發行所 武田長兵衞商店股份公司 日本大阪道修町

奉天出張所 奉天松島町二十番地

33-69(0)

君患肝火否
我有潤腸丸

肝火中燒、最易激怒、世人往往因小不忍而亂大謀者、由於積怒、實由於肝火

君有肝火否、盍服第威德潤腸丸以平之、藥料完全植物質、毫無刺激作用日服二粒、肝氣不作、祝君前途更多勝利

價格低廉祗售兩角

第威德 潤腸丸

各大藥房均有出售

學生欄

普蘭店管內各普通學堂 秋季運動大會 均各於豫定期分別舉行 士紳及父兄參觀極踴躍

普蘭店台山前第一普通學堂，爲時屆新秋，天高氣爽，正宜在學兒童鍛鍊身體之期，故曾十月六日在該學堂運動場舉行秋季運動大會，計是日滿各機關士紳及在學男女兒童家族父兄人等，前往參觀者，甚爲踴躍極呈盛況云

又普蘭店管內長店堡第二普通學堂，於本月六日亦舉行秋季運動會，及該管內土城子會普通學堂，亦於本月五日開催本年度秋季運動大會於該學堂運動場，一時前往參觀人等，大有山陰道上之勢，極其熱鬧云

縣立中區學校 舉行全校運會

體格之强弱，與讀書之效率適成正比例，有鑒及此，瀋陽縣立中區中學校，特定於十二日舉行全校運動會云

醫專運動會 呈極一時盛況

奉天小河沿私立醫科專門學校、及私立坤光女子師範等兩校，於五日上午九時，至於醫專運動場舉辦聯合運動會，參加男女健兒，百餘名，進於一場之上，誠屬盛況，比告終了，凡名列前茅者，均授與銀盾以及文具等各種獎品，至閉會時，已鐘報四時云

開原女師中 添設家事科

開原縣當局，對於教育極力提倡，縣立女子中學爲該縣惟一之女子學府，今日學校所有之女生，亦即他日家庭中之主母，故對於家庭中之事務，必須盡力訓練，豫爲實地練習，是以縣當局，有鑒及此，乃爲決計爲該校添購縫級機器，及烹飪器具，此外更增築校舍八間，廣爲擴充，現正在進行辦理中云

特開全省 野球大會

滿洲國體育協會，間島省分會，茲以現值金風颯颯，爽時期，正係體育健兒，一露身手之際，該會鑒此，於本月五六兩日，假本埠普通學校廣場，開催全省體育野球大會，各校健兒及體育專家均有一番熱烈之奮鬪云

爲富谷校長 立紀念壽像 文部贈感謝狀

奉天同文商業學校長、富谷忠次郎氏，於日俄戰爭後、即於明治四十三年，創設奉天外國語學校，全以個人私有之財產，教授滿人日語，受氏之薰陶者，有三千餘名，後乃改稱爲同文商業學校，此等之同窗會員，於本年該校創立二十五周年之期，釀金於校庭內，爲富谷校長建設紀念壽像，定於十月十二日午前十點，於該壽像前、舉行盛大之除幕式，當日滿洲國文教部爲酬該氏多年之功勞，亦特贈予以感謝狀云

縣公署附設日語夜班 現又繼續開學 每日晚六時起至八時止

通遼邑縣公署，於去冬季附設之日語夜班，頗教授之得法，及學員之熱心，以致成績頗爲良好，乃中因暑期炎熱，未能繼續教學，茲屆秋高氣爽，正係學習日語之時，縣長董公，爲養成職員嫻熟日語，以爲行政上可收圓滿之效果，及造就滿日文語兼備之材幹起見，昨又通令所屬各機關職員等，振起精神再接再厲，於十月一日又開始授課，每日晚六時起至八時止，想此番之繼續授課，而學員定獲良好之結果云

日小學校組織 學生保護者會

山海關居住之日人，益見增加，而小學校之兒童數，較前亦益多，蓋此等第二國民之教育，爲求將來一無遺憾計，稻川校長，領事館署長，民會議員，經種種努力之下，以從來兒童之學校生活，多與家庭缺少連絡，於期教育之萬全上，幾全抹却教育之本義，以是稻川校長，乃發起組織保護者會，必使教育於將來得到最安全之效果云

宜照部令進行辦理 關於教育事項 文教部訓令新京特別市

爲統一教育制度、及改善關於教育上各種施設，新京特別市公署教育當局，近奉到文教部訓令，命遵文教部命令實行，其內容分爲二項，茲分列如下

甲、應行報部審核許可後施行事項

一、關於教育上重要之方針

二、關於教育法規及教育制度之公佈完全改廢等事項

三、關於中等以上學校之創立或改廢與變更教育內容等事項

四、關於編纂教科用圖表書類等事項

乙、應行請部核示之事項

一、關於重要法令之疑義

二、關於重要教育團體之集會

三、關於教職員與學生思想之傾向及其實際運動之處置

四、關於重要教育之施及計畫

祀孔之感想

（雙城永安校高級預備班生房起舞）

光陰荏苒，日月如梭，不知不覺秋季祀孔的日子也過去了，徘徊祀孔那天，不是我們滿洲各地學校都祭祀嗎，我校那天也祀孔，召集同學行祀孔禮，行完了禮，就唱讚孔歌，唱完了，我們姜老師給我們講孔聖人所做的事，我才知道孔老夫子，當年，曾週遊列國，婆心濟世，講道德說仁義，勸化人民，刪詩書，定禮樂，教授門徒，從業的計有三千弟子，三千中能傳其道的，有七十二賢人，是我們儒教的基礎，從此以後，衆口一詞，說孔子是聖人，讚成他的主義，欣佩他的學問，這才做了萬世師表，所以以後每逢孔老夫子的聖誕，及近世的日子，各界便踴躍的祭祀，我們學界尤爲注重這個祭祀，不過表示不忘和恭敬而已，在這次的祀孔，我便發生了一種感想，什麼感想呢？就是人們爲什麼要祭祀孔老夫子，不是尊敬他老人家主義正大和學問深淵嗎？我們青年學子正是前途大有希望的時期，古語云「志在聖賢，則聖賢，志在豪傑，則豪傑」我們青年學子，須存這個心理，去努力求學，將來事業成功的時候，可使一般人也來敬重我們，欣佩我們，雖不能完全及孔老夫子，也要比上他老人家的萬一才是，不但只討人家的敬重，就是在天良上來說，一不能辜負了國家教育和家庭的培養，二能對過師長教授的熱心，學友規勸的良言，所以我很希望，親愛的學友們，起緊的努力去求學罷！

學生文藝

禮爲治身之本

（雙城永安高級預備班學生陳玉霖）

萬物之生，皆賴其本，重其本則昌，失其本則亡，人重其本，而能家齊國治者，吾聞之矣，若失其本，而欲立名立德者，吾未之聞也，夫此本非他，即禮而已，禮之爲用致廣致博，其爲無窮，能約人以正，使之不納於邪，而吾人執之，則終身用之，有不能盡者矣，無論士農工商，莫不以是治身爲本，況禮居五常之一，人倫之要，吾人苟不以此治身，則放辟邪侈，驕奢邪佚，無所不爲矣，由此身既不能以禮治之，猶欲家齊國治立名立德者，無是理也，由是觀之，人之治身，不可不以禮爲本也，誠使人不視則已，視必以禮，不聽則已，聽必以禮，不言則已，言必以禮，舉凡靡曼之色，鐘鼓之音，所需之飲食，所居之宮室，所服之衣冠，所乘之車馬，皆以禮節之，不納於奢，又何患家國不能齊治，名德不能立之哉，洵乎禮爲治身之本，人可不勉哉？

勸友人勤學書

（學生 關振國）

俊林仁弟台鑒，握別以來，轉瞬匝月，未得對面暢談，時深思念，昨接華函，一切領悉，內云此次月考，成績不良，余不之信也，蓋君子天姿俊秀，智力超群，是能落他人之後乎，此無他，庶乎乃閣下不知勤學之故耳，夫天地間之學問，高如天，厚如地，寬如滄海之波，多如崑崙之石，雖孜勉不解，孜孜矻矻，勤勤習習，時時勞勞，心心苦苦，且不能造其極巔焉，而況自暇自逸，時作時輟乎，況君輩當此少年機時，精神充足，恰好努力求學之時也，勿怠勿惰，造成有用之人才，將來出而用世，可爲世界輸文明，爲我滿洲爭榮耀也，否則忽忽十年，夢夢如故，則所學不精，此身何用，即作無用之游民，難免凍餒之憂，豈不可嘆也哉，惟望閣下勉之，勉之，餘容再續，專此順頌

學安

兄關振國上 某月某日

秋天的夜裏

（昌圖縣立亮中橋兩級小學校高一 國寶璽）

皎潔々的明月兒高掛天空
點々的星兒閃爍光明
的夜色啊！照徹了空庭
這清
一朵夜雲，懶洋々的在天海裏航行，四野裏靜悄
々的寂寞無聲
這道淒清的夜色啊！
該有多麼使人傷情？！

我的志願

（双城敷化校 生 王忠維）

我的志願，要好好讀書，讀得學成業就，在社會上成一個健全份子，替國家創造各種事業，把土匪驅出，實行王道政治，使人民安居樂業，這便是我的志願！

說山

（劉一堡縣中學々生武延英）

地面之上低而深者水也，高而大者山也，山之蘊藏甚富，金銀銅鐵諸礦，既有益於人群，而登高望遠，眼界亦於以擴充，昔孔子登東山而小魯，登泰山而小天下，孔氏言之，豈無據哉，夫山之景物甚佳，仰觀則浮雲來往，俯察則奇石礙嶮，迎人欲笑，時而春也，百花含蕊，喬木參天，濃陰蔽日，時而夏也，而秋與冬也，古木蕭條，樵子往來，霜雪飄零，松柏翠，較之平原曠野，良田美池，爲普通人士所屬集者，殆不可同日語矣，昔者高人逸士，每以遍遊五嶽自期，而厚重不遷之仁者，亦心樂夫山，是山既可使人賞心悅目，尤可以覘人之性情，其功用豈小也哉

蚊蟲

（八面城中區初小四年生 韓淑雲）

蚊蟲，生在污水裏，身體很小，有六隻腿，兩隻翅膀，其嘴像針，不但能夠叮人，且能夠患傳染病，他有這樣的大害處，我們應當把他滅掉了，滅他的方法，把瀦池裏的污水全放出去，他就不能再生了，晚上有的人，怕蚊蟲叮他，能用煙來熏，那個法子，能以驅他，是不能以滅他的

蜜蜂

（雙城縣立永安校高級預備班生 孟憲和）

秋日來到了，
要落的花兒，
蜂聚滿了，
小孩兒歡喜，
去捉美麗蜂，
東嚶々，
西嚶々，
忙々碌々在花叢，
誰知蜂兒苦，
一天晚到不住工，
爲的要過冬。

立志

（蓋平康寧堡職業小學 高一 蘇全泰）

無論何人，都要有立志之心，何耶，志者其成功之母也，欲成事業，而不立志，是猶欲航海而不定羅針也，然則吾輩求學，不可不立其志，夫於是不論天資爲低，則學業之成者，十可七八，不然雖有過人之才，亦百無一成，敢斷言也，是故不成功之人，不敗於事之難，乃敗於無立志，由此以觀，吾等求學，爲能不立志歟

菊花自述

（鳳城縣立松樹咀兩級小學校高一 劉裕豐）

吾爲誰，非爲菊花也耶，雖足普偏宇內，而余之性甚好隱逸，不與百花爭妍，同流合污，爭高名邀富貴，閑靜少言，以此自好，夫余之始生，由於宿根，苗裔易栽，不煩灌溉之勞，迨至夏日，分値居瓦，深秋開花，形色皆美，於斯時也，騷人墨客，皆喜與余爲友，非以余之品格高貴，余有似於隱逸之人也，余樂甚矣，惟樂不可極，樂極則悲，颶風驟起，彩色枯落，當此之時

小說 劍骨琴心

第七十三回 護龍島劍娘行刺 飛虎寨血丐聯姻（七六百）

血丐道正是，劍娘歎口氣道，咱被他拿住兩遭起的神數，咱既說與你有姻緣之分，只是更情願與你廝守一世，只是咱姊恨我切骨，他若錄來，只怕不肯相容哩，血丐道不妨，有朱爺做主，包你肯容，只是咱們還有吳嫂子，須起去拜見朱爺合大哥，也得相見，你只樣子，是眞是假，可掙扎得起來呢，劍娘道，怕現在眼花頭暈，兩手如癱，渾身麻木，那裏掙扎得起，血丐道，咱先去，等將息好些，再起來，先到朱明房中，朱明與天生講究，說夜來之事，血丐跪下磕頭，朱明帶笑拉起，問新婚之樂何如，血丐道，樂不可言，不瞞朱爺，還是童男子，從沒嘗着女人滋味，那知有如此快活，怪不得三弟夫妻恩愛極頂哩，朱明大笑道，休說頑話，快些同他出來，還要審問他口供，血丐道，咱原要同他出來，只半死半活的癱在那裏，便怎麼處，朱明道，只有奇了，不信你有只般本事，也能你去問他一個備細，他是誰人所使，來刺何人，須把申相及裴賊現在的逆謀，幷兩家軍師名姓，說得明白，纔許他與你做夫妻，若有一點隱瞞，留在此便是禍胎，就要即刻開除，顧不得你快活不快活了，因教導了逼問的話頭，血丐嚇得滿面失色，沒口的答應，出去向劍娘述了一遍道，你須盡底把實話說出，那朱爺是神聖一般，穿得人腸子過的，你若藏頭露尾，咱就沒救你了，可憐剛做得一夜夫妻，便怎麼處，眼裏酸々的，流下淚來，劍娘哭道，咱怕不知道，若早知道此，也不上這一鈎了，申相與裴賊，都想做皇帝，雖是牽連一塊，恰各懷歹意，屠龍島是裴家安放那裏防備申相的，你們元帥出剿，來請過兵，雖也發兵，不教盡力，後來知道裴家只用計詐敗，專等發兵，便起乍浦等處島兵來護龍，怕只大功全歸裴直，故遣來刺紅鬚，不料被朱爺擒獲，血丐吐舌道，果不出朱爺所料，你可知裴家於何時來接取呢，劍娘道，原要等只發兵三五日後來接的，如今聽島主成婚，與民同樂，各處買花炮燈綵，總定了二十四日只一日，裏應外合，接取島城哩，血丐吐了舌頭，收不進去，怎被朱爺一古腦兒都算定了，你知他裏應的是什麼人，怎樣裝扮來呢，劍娘道，只裏不行和尚，都分撥在外，道士及將弁，扮作小島青霞島民婦，賣花炮燈燭等項的商賈，秧歌高蹺等項的撮美，還有混在親隊裏的，陸續進城，四散埋伏，到那日結親時，一齊發作，血丐道，裴賊只些惡計，怎肯張揚出去，你是申相家人，何由得知祥細，劍娘道，他兩家各有心腹，各有奸細，奴前日在蓬萊閣上，遇見飄風島守備吳其仁，是申相的人，在那裏做奸細的，告訴奴如此如此，不日就要成功，咱們還有助他不助他，奴說

得成是不消說了，若一時沒處下手，便須助他成功，一來去了一處外患，二來也分他些功，三來也不失大家牽連局面，吳其仁連聲答應，咱就把四個徒弟，交託與他，說咱若事成，徒弟到你島中相會，若沒有相會，臨期你可同咱徒弟，到護龍島大相國寺中相會，大家約定了，纔分散的，血丐道，吳其仁可是三十多歲年紀，臉上有記色，劍娘道，臉上有搭青記，却是眞記色，不是像你臉上的顏色，裝的是假，血丐失驚道，你怎知我臉上假色，劍娘道，朱爺去請張爺來，只裏只有是張爺，人都知道是尉遲恭一樣，那裏只粉紅臉色，裴家門下和尚道士，多半有改變面容的方法，朱爺敢也是假，前年咱被他拿住，沒看見，只見黃色臉兒，血丐大笑道，一些不差，青記色臉兒，是守關前的，還有那兩家的軍師呢，劍娘道，裴家是喬幹，及申府長史花鳳，只裏張賢士，張賢士專爲申相，專爲喬幹，花鳳看風使舵，依那家賢士，即爲那家賢士，只爲喬幹，只怕朱爺，若知道朱爺在此，便也來下只一鈎哩，血丐忙出細述，天生吃驚道，朱爺眞是天人，俺也還怕白埋了窩弓，前日幸是沒有讓房，了掩，是大意慣了的，險些兒不被只個姨剿了頭去，朱明道，只些話都是實話，大約此女已眞心向你，入門爲正，兼有他令姊一脈，當如結髮一般待他才是，血丐笑逐顏開，連聲答應，裏面吳氏知道，進房相見叫喜，把劍娘羞得要死，腮紅了臉，淚落如雨，彩屛等勸慰了一回，撥個環伏侍料理飯食等事，到來朱明問知尚未起床，因叫了血丐來問道，只女子也是勁敵，怎饒至此，夜裏也不許再鬧，急々調養他起來，正要用着他哩，血丐連連答應，然後歸寢，次日已午之間，天生從古城回來，替換血丐去練兵，只見一陣天風佈着滿天風雲，直壓下，風雲之中，隱見神龍蟠曲，殿前堵石之上，落滿血雨，天生大驚失色，忙問朱明道，此非佳兆，必有禍患之事，朱明也是吃驚，不一會探子來報，青霞島邊，有龍與蚌鬪，彼蚌傷一龍，滿洋都灑血雨，天生方纔放心，次日清晨，血丐同着劍娘出來，拜見朱明天生，又與吳氏彩屛見過禮，外面已報嫁裝船到了，朱明道，白兒兩個到了，吳氏嫂們須迎他一迎，血丐便令劍娘同去，朱明止住道，別有用處，因命劍娘改裝，扮作軍官模樣，專司操練古城兵士，密令阿錦隨處防察，一面去照料，撥運嫁裝，接待來使，彩屛等半路接着，翠鳳碧鳳進殿，同至新房，吳氏因有孕，不進房，仍到裏邊料理酒席，咸錦天綵看見，遞上白景帶禮，朱明看過，便取火來燒掉了，當日外邊汛報，有登萊等處洋客過海交易，及青霞島鋪戶來島互市，天生道，向例互市，都在東堡設集，撥兵巡防，此番該

懸賞緝拿

陸嘉勳 廣東鶴山人年卅四歲職司賬

姚厚伙 廣東番禺石溪人年卅二歲職司招徠

吳國海 廣東順德大良人年卅餘歲職司招徠

陸姚二人乃在敝公司上海分行受職有年現查出其通同作弊侵呑鉅欵業已懼罪潛逃又吳國海則在大連分行受職多年現亦私收賬欵潛逃無踪如有知其確實下落報訊引拿歸案者俟定罪後當酌奉酬勞除分向中英日滿當局存案緝外特此通佈

上海 大連 廣生行有限公司謹啓

總發行所 奉天城內鐘樓南 營口東大街 新京大經路 哈爾濱道外正陽街 大連監部通

廣生行有限公司啓

現代科學之精華 梅毒 胎毒 沃素療法

補六〇六號及水銀之不備的爲最新醫學及數十年體驗之精華以和漢藥而配合者

最新沃度劑 重症用毒掃丸 心氣爽然 排除花柳病

毒掃丸

重症用毒掃丸之主治 急性、慢性梅毒、神經梅毒、腦梅毒、遺傳梅毒、潜伏梅毒、內臟梅毒、伏性梅毒、疫疹、痴癬、惡性、胎毒、橫痃、梅毒性顏麻、貫斯胞、梅毒性眼病、冷毒

輕症用 定價 五十錢・一圓　重症用 定價 二圓・三圓・五圓　十圓・二十圓・三十圓　小兒用 三十錢・五十錢・一圓

重症用毒掃丸爲新發賣品、倘藥舖售罄時直向本舖訂購可也

本舖 東京神田花房町 株式會社 山崎帝國堂 振替東京一四六七番（全國藥店均代售）

痔瘡、潰爛之外用藥 山崎 痛滅散 定價 三〇錢・五〇錢・一圓

(新 語 親) ブロチン

醫學博士吉村喜作先生發見

本藥係用 Prunus 屬植物之有效成分配置者故決無不快之感或有何等之副作用安全可以服用、以本劑、確具安全之點頗得一般之好評如有左記症者請試用之可知言之不謬也

鎮咳祛痰に BROCIN

適應症 急性及慢性之咳嗽 咳痰 並呼吸器 百日咳等……

包裝 粉末 50瓦入 ¥1.00 錠劑 100錠入 ¥1.05 液劑 100竓入 ¥.85 其他各種包裝

三共藥品定價及簡單之解說 全刊成小冊 如承函索 即行寄贈

東京・室町 三共株式會社

SANKYO 三共

新血壓降下劑 ノルマトン 說明書進呈

東京市 三共株式會社 大連市山縣通 三共藥品販賣所

消閑世界

繁星

光陰如一匹溜　的馬，人壽便在它的奔馳中把紅顏換成了白頭

▲一切平安都不及良心上的平安，這小小方寸間之靜穩，即如天地的得着暢和

▲休浪費了淺淺的一杯水，須知大戈壁的旅行者萬里奔波，也找不着甘泉！

▲燈蛾雖在熊熊的火焰中葬送了小小生命，但這究竟是一種英勇的犧牲

▲要精心地捧讀與體會前人的箴言良訓，因爲那都是他們生活體驗中的心血結晶

▲成人最大的罪惡，莫過於在孩子們潔白的心上點染了一些兒污跡

▲人們固不可把自己看得如泰山一般的高大但也不必把自己視如一粒沙子的渺小（芳棣）

論作書與做人

（露薇）

日來喜讀福祿特爾（Voltaire1694—1778）的著作及其傳記，對其書其人皆發生無限的好感，從前那好感是完全在盧梭的身上的，而今他們可就得平分天下了，這自然是我的人生觀的改換的關係，世界上的最好的作品，是不能比較的，你不能說但丁的「神曲」不如歌德的「浮士德」，也不能說荷馬的史詩不如莎士比亞的戲劇，這是很顯然的事情，但以讀書人的趣味來講，那自然就可以讓牠們有高下之別了，我從前所以愛盧梭，勝於愛福祿特爾，那完全是由於個人的趣味由於主觀，我們如果談到個人的愛和憎，那當然也就免不了主觀

但主觀並不一定是狂妄人類是學習的動物，學習的結果便是智慧的增多，智慧越增多，則人類的主觀和客觀就越離得近些，一直到智慧能夠增到極點，那主觀和客觀也就會趨於一致了

因此，我們可以說一個人的智慧假若缺欠，那末他的主觀也就一定狂妄，一個人越狂妄，我們也就可以曉得他的知識的不多，甚至於沒有，甚至於是負號的

書本來是爲了增加人的智慧而產生的，但有些讀書人是很狂妄的，甚至狂妄得連自己的姓氏都有點弄不清楚，然而他們卻又偏自命風雅，或玄吹革命，本來是讀了許多書，到結果一瓶不滿半瓶搖，還不如連一本都不讀

這種讀書人本不足取，但這只怨書未讀好罷了，於別人尙無大礙，更可憎的人，這種人本來也是讀書人，然而他們自己又覺得比別人高明一些，遂常常動筆，兼着作書的職務，不過他們是利慾熏心的，作出書來也滿篇都沾着錢和名，於讀書人當然是害處不淺

我常常想，一百個作書的人中，殺死九十九個並不算多，秦始皇因焚書坑儒而遭千萬年責罵，寃枉之至！

諸貝爾傳「讀後感想」（二）

諸貝爾爲了他的發明事業各地往返、風塵僕僕，如有時在家，那所謂家，也就是他的試驗室，所以有人說他是最富的流浪者，雖是有些嘲笑性質，確也有幾分眞實

他給他嫂子的信內說：

「我們是怎樣的懸殊！你的生活是溫暖而熾熱的，你的四週有愛護你而同時受你愛護的人，你爲留於滿足裏，我在人生之海上如一隻飄流的破船，失了羅盤，又失了舵，沒有回憶來激勵我，也沒有將來的愉快的幻境來安慰我，或在我四週，滿足我的憧憬，我沒有人認爲像生存的命脈一般的家庭，沒有朋友供排遣我滿懷的情緒，沒有仇敵，供發洩我的怨毒……」

他的死年是六十三歲——一八九六年十二月十日

他死前曾對人說「我是過一位純粹的社會平民主義者，雖說我的意見是緩和的，我特別地承認大宗遺產，不過是一件阻滯人類才能的禍害，一個擁有財富的人亦應將小部分的財產付與他有關係的人，譬到有兒女的人，如果除去必需的教育費用，更傳給許多的錢財，我認那是錯的，這樣不過是獎勵懈惰，且阻止他，使不能發展他個人的謀獨立的才幹」

這見解確很開明，在諸貝爾是實行了的，不像我們的「兒孫自有兒孫福，不與兒孫作馬牛」那樣地只顧說說而已

最後，我把關於諸貝爾獎金的遺囑抄下一斷來，怕是大家也愛讀的吧

「……至如我餘下的所有的動產，請各「執行人」採用下列辦法：他們應將我餘下的資產，變爲金錢，存於妥當的地方保管，這筆資金，每年就成爲基金，其利息應撥爲獎金，分配一次，獎給在過去一年中對於裨益人類在物質上貢獻最多的那般人，上述利息應均分爲五份，按下列方法分配：一份給在物理學界有最重要的發現或發明的人，一份獎給成功化學的發現或改良的人，一份獎給在生理學界及醫學界有最重要的發明人，一份獎給在文學界產生帶有理想傾向的最名貴的作品的人，最後一份獎金的受獎者，應竭力地或有效地促進國際親善，廢除或裁減常備軍，以及組成和平會議並推廣之，物理學及化學獎金，應由斯托可爾姆瑞典科學研究院發給，生理學及醫學獎金，由斯托可爾姆卡羅林醫學研究院發給，文學獎金由斯托可爾姆研究院發給，和平獎金由挪威國會選派五人組委員會發給，我確實希望在發給獎金時，不能考慮受獎人國籍的任何問題，應審查誰是應得獎的，不論他或她是否斯干的那維亞血族……」

獎金的給與，沒有種族的成見，是極不錯的，然而我細一檢視所附的歷來得獎金的人名表，在東方祇有太戈爾一人，眞是有些淒愴，一憑「情感」，覺得有些氣憤，但「理智」一來，就也心平氣和了

艷紅的酒

濃艷的酒、多紅，喝下去吧，那正像生命之火花呵！

呷了一口，含蘊着無限的苦澀，在輕輕地回味里

丟棄了吧，不！色澤、香味，怎捨得可愛的潑刺呢？

這里面藏了甜的夢、酸的淚、熱的情和偉的力

吶！不知從那里吹來了一陣風、沙塵迷磨了眼、淚滴在淨的杯子里

正像生命之火花呵！壓住了心頭的意念、喝下了紅艷的酒！（尤其）

開話揚州

開話揚州云者，蓄遊揚歸來之雪泥鴻爪云

「腰纏十萬貫，騎鶴上揚州」這是古人的豪舉，在下窮措大，雖無十萬貫可供遊，而豪卻不減於古人，乃在新秋時節乘輪上揚州，遊覽此二分明月所在地，一償宿願

揚州不獨爲江北之首埠，近且由華政府特闢爲住宅區，要人之卜居於斯者，現正紛至沓來，原是揚州現時環境，於文明開化中仍存敦厚古樸之風味，誠爲不可多得之居住所也

揚州名勝，雖未可與名聞天下之蘇杭州，相提並論，然瘦西湖平山堂綠楊邨等處，亦正大足留連，日純粹爲天然境界，絕無人工參雜其間，得大自然之氣，正是其平淡清幽勝人處

揚州之交通，水陸均暢達，自江蘇全省公路建築後，益見便利，現時除揚鎮汽車與京滬鐵路火車啣接外，更有北達徐海，西接天長，南達京蕪之各路長途汽車之駛行，內河小輪之航行線，尤以揚州爲總匯，南京班、六合班、清江班、高郵班、泰州班、興化班、通揚班等不一而足，長江輪上下水，亦均有停泊，若霍家僑、八江口等處，僅距城十里許耳，如蘇建廳計劃進行之省東鐵路（省會至東台）得依期完成，該埠更爲衝要之區矣

揚州之日常生活，極爲平凡，較之蘇滬，不及二分之一，與首都相比，則祇及三之一耳，八口之家有二三十元一月之收入，大可安居樂業而無慮，因之京省間一班公務人員，移作揚州寓公者，不乏其人，良以賃屋三楹，月僅租金兩元，其他一切日常用品，魚鹽蔬菜，靡不價格公道，無怪各方之來歸者，日益增多也

揚州之小食館子，其價廉物美處，尤爲任何地方所不及，予在揚州小住旬餘，幾乎每餐必上館子，而所費之代價，等於自家買小菜，若二三知己共食更爲便宜，小東門外之彩虹樓與中華飯店兩家，殊屬特色，炒鱔魚，炒蝦仁，歸肚湯三樣，僅售千文足供三四人而有餘，且各色均極新鮮可口

揚州在過去時代，因鹽商雲集，市面爲之繁榮不少，今則因鹽塲北遷淮海，地面所受之影響極大，百業俱見衰落，現以住宅區之劃定，客民日增，頗有復興氣概

揚州新聞事業，雖開發極早，迄無成就，現下日刊報紙，計之不下十餘種，無一可供閱覽者，鎮江省會之新江蘇報，反在該地暢銷，滬上各大報，僅見申報新聞報時報之蹤跡，因交通便利，每日午後五時許，即能披閱當日報紙，首都中央日報亦日有到達云（甲辰）

東隣詩人吟稿

紀州勝浦雜詠

（無聲　青山　倘）

潮陣日來去，斷磯彎又彎，群礁如列戟，一水似連環，栴艣聞啼軋，煙雲見往還，藏舟何用壑，天塹自成關

其二　海金剛

龜背棒群嶼，巖巖盤怪松，雲深藏虎豹，壁削挂蛟龍，薄霧掩崖暗，怒濤翻雪衝，長風來萬里，散髮豁心胸

其三　紀松島

松灣景相比，風物最鮮娟，雲亂千磯影，波涵萬里天，征帆懸夕日，飛鳥沒鹹煙，心賞唯吾在，無人笑拍肩

其四　山成島

孤峰抽碧海，巖角俯滄溟，鵬翼垂寥廓，龍身浮杳冥，潮光歸遠眺，松籟入幽聽，日暮回船處，一灣龍氣腥

辻澤葛水曰，首首變化，句句生動，可謂能筆

無情對

（曾）

關於無情對，數年前曾刊數則，偶閱某筆記有一則云：

陳秋士諱宋賦，令襄陽日，問客曰：「吾別號有對否？」一客曰：「秋士對冬郎」又問：「吾名有對否？」一客曰：「陳宋賦對新唐書」一座傾倒，此亦無情對之雋品

夢話

（慌人）

東坡詩：「事如春夢了無痕」即李白浮生若夢之意也，古今人好以人生比夢，卻沒有人肯把夢當作人生看，以人生比夢者，蓋以爲人生與夢之間尙有眞假之別，所謂「若夢」「如夢」總以人生爲眞至少人生的當時一剎生那是眞但回頭一看，則業已過去的「生」的一段都已「了無痕」

「若夢」「如夢」者都指此反過來，做夢又何嘗不可當作「人生」看呢？夢中吃冰糖胡蘆，雖實際上並未吃着，但夢見吃的時候一樣也有甜的感覺做夢十分鐘就和眞的十分鐘一樣無異，因時間的感覺的差異，十分鐘的時間在夢中也許可以當作三天看，就如傳說的邯鄲夢那種樣子，清醒以後，回憶夢境，雖夢中諸種感覺都已渺茫，把它當作十年前的經歷看，就一般無二了，假使十年前你得過短跑第一，在運動塲上顯過威風，此刻你兒女一大堆，鑽天奔走謀生，當時在運動塲上的威風不但渺無踪影，簡直是儼如隔世了吧，今人多好回想從前，尤其是破落戶回想舊家盛況一樣，正如拉車的白俄想起沙皇，總免不了傷心落淚，此種懷舊心情固甚可憐，也甚可笑，過去一切既等於夢境又值得什麼戀戀不捨的，你若夢見中獎發財，過後一定很容易把這事忘記，以爲夢原是假的，不知這中獎發財一事的感覺卻是千眞萬確，雖然是夢，也和眞的一樣使你興奮過，過去的光榮富貴又何異於是呢？

我喜歡做夢，但是只喜歡做惡夢，現實生活使我疲之厭倦，無望，假使我夢見我饑寒交迫，夢見在街頭向不相識的人們乞討，當我醒過來時便彷彿可以安慰自己說：「還好還好，我如今總算還不至於做要飯的呢！」我又彷彿覺得自己當眞做過乞丐，無論現實生活如何狠狠總像有了進步，若做好夢則感覺正相反，除了醒來時徒然懊喪外，一無所得，三百首中春怨詩「啼時驚妾夢，不得到遼西」假使夢到遼西醒來時的悵恨也許更甚吧？黃鶯兒豈但不該打，還得喂它一把小米才是哩

水滸

第六十二回　宋江兵打大名城　關勝議取梁山泊

（325）

直衝出來，兩路併力追來，後面喊聲越大，火光越明，又是首將霹靂火秦明，引副將韓滔，彭玘，人喊馬嘶，不計其數，聞達軍馬大亂，拔寨都起，只見前面喊聲又發，火光晃耀，聞達引軍奪路，只聽得震天震地一齊礮響，卻是轟天雷凌振，將帶副將從小路直轉飛虎峪那邊放起這礮，礮響裏一片火把，火光裏一彪軍馬攔路，乃是首將豹子頭林冲，引副將馬麟，鄧飛，截住歸路，四下裏戰鼓齊鳴，烈火競舉，衆軍亂竄，各自逃生，聞達手舞大刀，苦戰奪路，恰好撞着李成，合兵一處，且戰且走，直到天明方至城下，梁中書聽得這箇消息，驚得三魂失二，七魄剩一，連忙點軍出城，接應敗殘人馬，緊閉城門，堅守不出，次日宋江軍馬追來，直到東門下寨，準備攻城，且說梁中書在留守司聚衆商議如何解救，李成道：「賊兵臨城，事在危急，若是遲延必至失陷，相公可修告急家書，差心腹之人，星夜趕上京師，報與蔡太師知道，早奏朝廷，調遣精兵，前來救應，此是上策，第二作緊行文，關報鄰近府縣，亦教早早調兵接應，第三，北京城內，著仰大名府起差民夫上城，同心協助，守護城池，準備擂木，礮石，強弩，硬弓，灰瓶，金汁，曉夜隄備，如此可保無虞」梁中書道：「家書隨便修下，誰人去走一遭」當日差下首將王定，全副披掛，又差數箇馬軍，領了密書，放開城門弔橋，望東京飛報聲息，及關報鄰近府分，發兵救應，先仰王太守起集民夫上城守護，不在話下

且說宋江分調衆將，引軍圍城，東西北三面下寨，只空南門不圍，每日引軍攻打，一面向山寨中催取糧草，爲久屯之計，務要打破大名，救取盧員外，石秀二人，李成聞達，連日提兵出城交戰，不能取勝，索超箭瘡未得痊可

易石甫祭于晦若文（下）

（側帽生）

回憶庚辰初識，乙酉再逢，從大峩之看雲，迄膠島之對月，君憐我者，在羊腸魚腹，猿臂蛾眉，我悲君者，在蛇足虎鬚，龍髯馬角，寒山早借拾得，北海能念孝章，本非酒人，有青骨成神之誰，頗如石友，記白首同歸之言，昨夜星辰，猶照嚴陵灘瀨，平生風義，遽哭劉寢門，季心失絲，伯牙絕弦，能不經天淚傾，三步腹痛也耶？往日雲龍，而今風馬，臺城應敎，庾肩是銅輦秋衾，胃化行歌，蘇內翰玉堂春夢，華亭廣陵散於今絕矣，何況山中天半之鳳鸞，長空過唳可復聞乎，誰爲日下雲間之龍鶴！雁知兜率之歸眞，披髮騎麟，倘大荒之來下，依然綠瓜朱李，無異潭濱舊游，宜用青荔黃蕉以配羅池新祀，尙饗！

血性乞丐

（知非）

余姨母之翁張公，於鄉黨之間，亦稱小康，公在五十餘歲時一日食後，手提煙筒，欲至外邊遊散，方到街門，見台階上立一青年丐者，在此大呼小叫，橫眉立目，見公出，亦不少歇，而聲音愈大，公一時怒起，以掌擊丐々不防自階上滾下，起而拂其塵土，揚常而去，公曰，以汝之年歲相貌，俱都不惡，何甘心作乞兒耶？丐始終不語其行愈速，旁觀者觀此情形咸私下議論，謂此丐之去，不懷好意，此數日內，不是前來偷盜，定是前來放火，須要隄防爲是，衆人皆如是說，而張公亦不敢大意，夜閒派人巡視，以備其萬一，孰意直至多日，並未見有何動靜，由此隄防逐徹，而乞兒竟如黃鶴，一去不復返矣

公至六十餘歲，間暇無事，站立街頭眺望，忽有牲畜兩頭，上駝行李箱籠，復有客人一，指揮駝脚者，命其進村，公不知至誰家，未敢遽問，隨之行走，見至其門首，分付駝脚人，將東西擡下，向公問曰，此宅何姓，公曰以姓張，又問此宅之老者尙在否，公曰尙在，實不相瞞，余便是也，客聞言仔細端量一回，曰余眼瞎矣，恩公在前，吾竟不識，幸勿見怪，公聽其口稱恩公，全不得頭腦，但既撲吾門而來，不即可慢待，讓客人，又命雇工等招待脚夫，入屋問曰，與君素昧生平，不悉有何恩復於君被君高擡耶，客曰，公記否昔年討要之乞丐，蒙公一掌擊醒之事乎，昔年不聽父母之教訓，無所不爲，致家業凋零，流於乞丐，幸遇公啓其愚濛，不至轉於溝壑，得有今日，非公之賜而言，張公曰，今日囊者之所爲，事後自悔，孟浪闖下，有志竟成，老夫實不敢居功，世間不鮮乞兒，若能皆有閣下之志氣，貧亦何害，閣下有爲之前途，未可限量也，問其自何來，客曰，自領老先生教導後，仍沿路乞食至關外，始爲出山採參者做飯，繼而隨之出山，某年月日，採得山參一苗，重六七兩，因此山把頭，另眼看待，日積月槩，遂至少有積蓄，念家有雙親，爲不胥，老來受罪，故起意歸家探望，路過尊處，忽憶及當年受老先生之教，不曾慈航普渡，是以特來一拜，併有山貨一宗，望祈笑納，張公曰，如君血性男子，天亦應有此報，施老夫無功受祿，寢饋不安，然却之又覺不恭，

悶葫蘆何時揭曉（十四）

鵬飛說，唉，小姨言之差矣，女子有三從，四德，你家姐々，縱醜如嫫母，遵父母之命，來嫁給我，一諾千金，亦醜亦俊也，豈容改悔，你縱醜美西子，無父母之命，自由戀愛，等於私奔，俊亦醜也何足貴乎，你快快的回去吧，男女有大閑，瓜李之嫌，不可不避，倘被岳父岳母知道，顏面上很是不好看的呀，翠玉說，刁郎奈何，刻畫無鹽，唐突西子呢，到底看我，果能勝過我家姐々不能呢，若果能勝過我家姐々，則是無鹽刻畫而益醜，西子唐突而彌妍，刁郎果有男子骨頭

四郎探母之謬點

（夢飛）

四郎探母一劇，盡知爲譚鑫培之拿手好戲，然細考劇情，殊欠妥貼，當楊延輝招贅蕭邦，即今之北平，令君天波府則在東京，即今之河南，兩地相隔，何止千里，而四郎能在一夜之間，盜令出關，見母見妻及兄弟子姪，仍可回關交令，其中經過許多周折，縱令今日有飛機可乘，亦所不及也，余特舉此謬點，質之高明

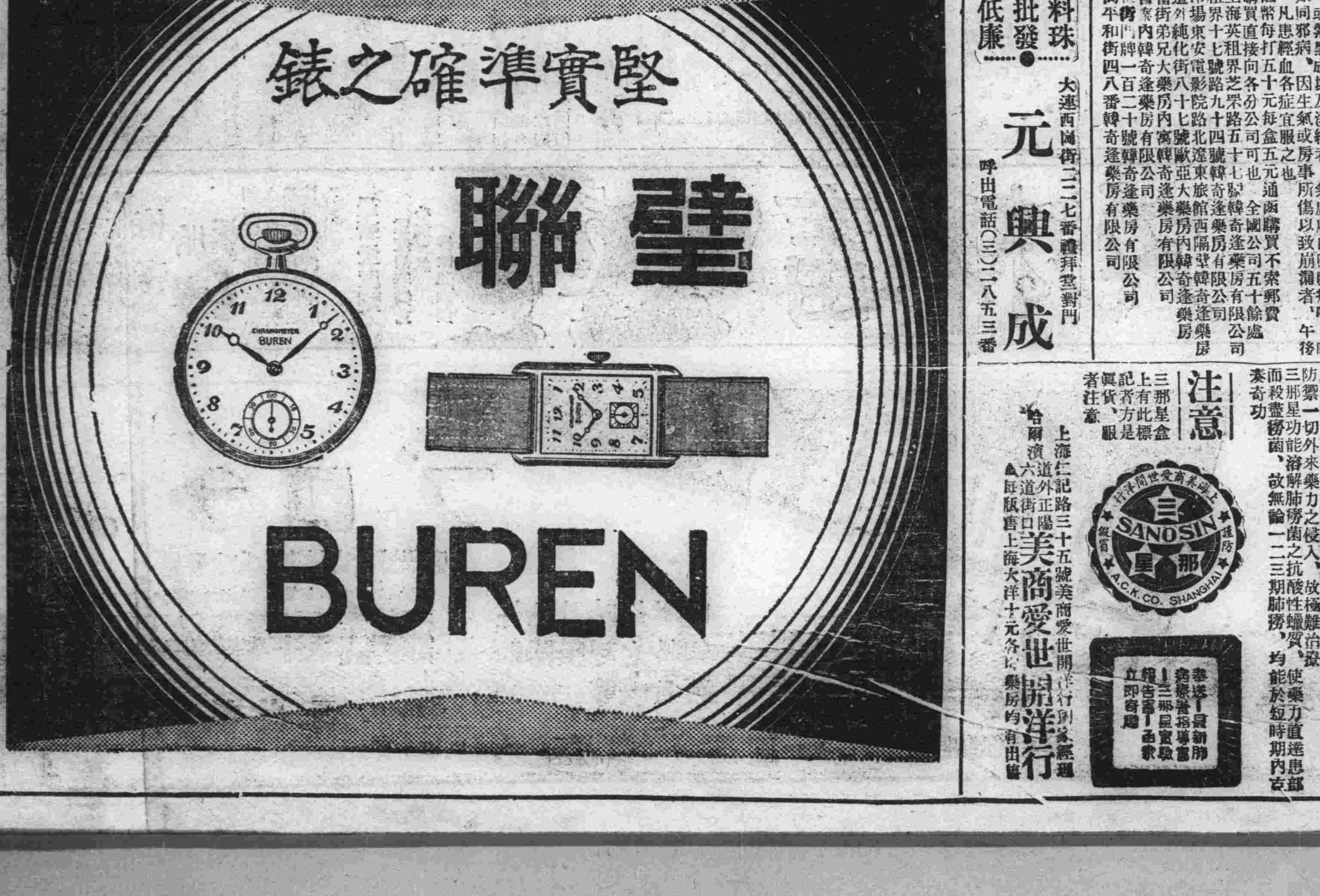

認明商標以防假冒

北京內務部立案北平實業廳註冊
國民政府全國註冊局註冊中央衛生試驗所化驗
國民政府實業部註冊國民政府內務部立案化驗

上海韓奇逢大醫士黑鷄白鳳丸

黑鷄白鳳丸主治功效經血不調、赶前錯後、行經腹痛、燒心、忙、或心跳、白帶過多、久不生育、子宮寒冷、腰腿筋疼痛、悶、或久患小產、腹內有塊、久病者、頭迷、四肢無力者、經血不正、或飲食少進、夜不安眠、多惡夢者、行經時或紫黑、或淡紅、氣虛、虧血、咳嗽、喘、午後時者、凡患邪病、經病成塊、因生冷及氣所傷、以致血崩漏者、定價國幣每盒五元、各症宜服之也、外埠購買直接向各分公司、通函購買不索郵費

發行上海英租界芝罘路十七號韓奇逢全國公司五十餘處
天津南市場東安電影院北四號韓奇逢藥房有限公司
郵東道外純化街大觀樓韓奇逢藥房有限公司
臺中富街弟兄八十七號韓奇逢大旅館西隔壁韓奇逢藥房
口福昌街內寓韓奇逢大藥房有限公司
運永世街門牌一百二十號韓奇逢藥房有限公司
西崗平和街四一八番韓奇逢藥房有限公司

各色料珠　簾子批發　零售低廉

大連西崗街二二七番禮拜堂對門

元興成

呼出電話（三）二八五三番

三那星

肺病患者之肺臟

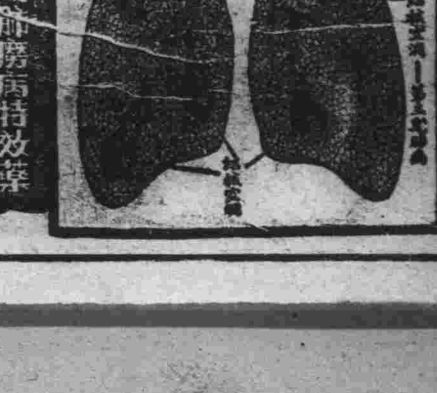

最新發明肺癆病特效藥　功能溶解蠟質殺盡癆菌

三那星世出

從前死於肺癆病的都是寃枉死
目前正患肺癆病的都可以不死

◎肺病聖藥三那星……有藥到病除之功
◎三那星治一二期肺癆病……有起死回生之力
◎三那星治第三期肺癆病……有了解決
◎數千年來名醫不能解決的難症……有了三那星
數千年來名醫嘆爲無藥的重症

肺癆病不難治……三那星非奇藥……

肺癆病由於肺癆菌之作崇，此菌一入血行之路，且能分泌一種抗酸性蠟質，所到之處，結成結節，以便防禦一切外來藥力之侵入，故極難治，三那星功能溶解肺癆菌之抗酸性蠟質，使藥力直達患部，而殺盡癆菌，故無論一二三期肺癆，均能於短時期內奏奇功

注意　三那星盒上有此標記者方是眞貨、購者注意

SANOSIN　三那星　A.C.K. CO. SHANGHAI　上海美商愛世開洋行

奉送最新肺病療養指導書　三那星實驗報告書　函索立即寄贈

上海仁記路三十五號美商愛世開洋行總經理
哈爾濱道外正陽六道街口　美商愛世開洋行
▲每瓶售上海大洋十元各藥房均有出售

新京

滿日將星雲集之下 法曹協會成立

理事及幹事均已選出 馮大臣設宴招待

日滿双方在朝在野法律大家、前爲促進法治精神、滿日法曹聯貫一同組織法曹協會、由首都駐在之律師、法律辯護士、暨全國各省市縣律師界之幹旋、於月之五日在新京吉野町記念公會堂公開大會、當日參加蒞席除法曹界方面會員代表百數十人外、尚有友邦憲兵司令部總務處長矢野少將、關東司令部第三課長永津大佐、法務部長竹津卯一、池田武雄、大使館參事官守屋和郎以下書記官等、又關東局警務課長御影池辰雄氏、關東州高等法院長鹿島鶴之助氏、新京總領事川村博氏、司法領事花藏三次郎氏、奉天司法領事大澤長俊氏等、滿洲帝國中央大員出席者、張國務總理大臣、袁尚書、府大臣馮司法大臣、李交通、大部各省高等法院長、最高法院長、庭長、檢察廳長、中銀山成副總裁、及中央國務院總務廳長、岡廳長、新京地方事務所長武田印達氏、新京特別市自治委員長、張忠卿氏、商務會長、王荊山氏等列席之下、當場組織入會、公推新京日本辯護士大原萬千百氏、爲法曹協會理事、又滿方張巖實、楊孝源、李振標、于濟仁、英倉納等五名均任爲理事、二、都馬有恒氏、周易義氏、張雲亭氏、三、四人爲法曹協會幹事、三、全國各律師公會會長均爲人會評議員、自午後一時至三時舉行閉會撮影後、并開懇親會、當日下午六時、更由司法部大臣馮涵清氏、在大陸春飯店、設宴招待法曹協會全體聯歡宴會云

百家長劣跡暴露

新京南嶺黃金貴百家長、因國都建設局用地、將東隣寄骨寺之存葬之遺骨搬移、一口搬埋費三元、該百家長竟異想天開、先日以七十具報呈建設局、夜間又運回復報、如此者數次、又將奉天省瀋陽縣馬福臣存埋於寄骨寺之東邊地下該馬某之祖父及父母之棺一同掘出淩數頃欲後拋棄、不知所之、近日馬福臣來京搬取先人骨骸歸葬原籍、到場尋覓一片平地、追問四隣、始知乃百家長之行爲、馬某聞言、憤怒之下報到南關警察署、現正派人到現場調查、百家長之劣跡不難水落石出

爲財歟爲仇歟 夫婦同被殺

遺四個孩子 眞相尚未明

新京城內東三道街安藤洋行雜貨商、於十月五日午後九時三十分、突來友人西村氏進門之後、舉八音手槍、向安藤射擊、安藤應聲倒地、繼向其妻射擊之、事後西村兇犯急追自宅、立將其妻射殺、復回槍自殺、刹那間槍聲響、處屍滿一庭、血殷々、令人驚慘、其中愈節双方皆死他人難曉容訪再誌、按安藤君身後遺十歲以下子女四人、號哭之聲、達於四鄰、聞者皆爲掩泣、噫仇耶財耶令人莫測、該管警察署得報之後、電知總領館派員勘驗核辦云

義縣

劉隊長奮勇 生擒一胡匪

同贓槍解縣

義縣朝陽久爲胡匪出沒無常之地、從春迄今、朝夕擾亂燒殺淫掠、無惡不作、民無生路、幸賴本邑警察大隊、時常出動、匪稍斂跡、近日匪徒殘部、又死灰復燃、重整旗鼓、聲稱要破劉龍台鎮、該處駐有警察分隊長劉福鈞於聞訊督帶警團沿邊巡防、月之一日、在紅石拉子屯搜食李樹澤家、與匪首天帮相遇、劉分隊長身先士卒、交戰數小時、匪方見勢不支、闖入李某院內、乘隙逃走、當即活擒匪人報字新台一名、並得大槍三支、燒死匪人一名、匪首天帮及其兄天龍人逃出法網、現將所擒之匪犯連同贓槍、一並送縣、似此勇敢警官、殊不多得云

地□人捕獲訊辦云

金州

警署實行秋季 清潔大檢查

本邑警察署、鑒於每年春秋兩季舉行清潔大檢查、今又屆秋季檢查之期、定於十月九日午前八時、實行檢查事、前業已通知各戶遵照警署之令、掃除以備檢查云

國劇研究社成立

本邑士紳霍孝堂倪述祖等、得官署同意、集合同志、組織國劇研究社一所、於月前舉行成立式、來賓參加者頗夥、儀式極爲隆重云

松樹

地方委員已選定

本驛地方委員、現因滿期、必須另行改選、於月之七日午前八時、瓦埠各機關前來監視、午前十二時經日滿各機關蒞場監視、開匭揭曉、結果滿方孫松山四十票、任濟三三十六票、劉星輔十四票、日方東慶杉原宗藤共六名、應選正式委員、已實行就任云

僞造滙票犯就獲

本驛人喜春三十歲、前曾充商家充當司賬員、因爲經濟所迫、遂異想天開、於日前假造東盛隆錢莊滙票二紙、持赴大連福和盛、欲求照付、未遂、復至普蘭店德裕茂處稱係松邑益順長伙計王錫三奉櫃命由該號擔保由同興合錢莊領出大洋五百圓、該號經理信以爲眞、即受其愚、劉某得錢到手、即離普他去、後該號電訊東盛隆、始知此事全屬子虛、當即報警署、傳訊此案關係人、警署人員晝夜巡查、結果於松樹原籍

本溪

夫妻倆時常口角 少婦厭世輕生

因服鴉片過量致玉殞香消

本溪境內、近月以來、少婦服毒而輕生者、屢有所聞、其原因不外夫婦反目、或虐待等情形者所致也、若長此以往、實與社會有莫大之關係焉、深望吾縣當局加以考慮、或設法制止、以免再演慘劇、乃於本月七日、又發生小婦輕生者、茲覓詳情如左、本縣市政區明山溝住戶王長德年二十許、在煤鑛公司作工、於去秋娶妻某姓女爲媳室、初則夫婦甚稱和睦、旋不悉何故、異常反目、時生口角、乃於本月一日、該少婦頓生厭世之念、雖乘家人不備之際、私自吞阿片以了餘生、嗣經家人見其呻吟床第、知係有異、當即再三詰問、始悉服毒、奈時間太晚、毒性大作、挽救無術、登時氣息斷絕、玉殞香消矣、當即報告警署、轉請法院派員前往檢驗、係生前服毒身死屬實、除取具四鄰切結以便□舍外、並令備棺成殮擡送郊外掩埋云

安東

擊斃匪首雙勝 獲得槍械警隊凱旋

安東縣一區界丁岐山西方四籽頭道溝、某民戶家、九月二日晚十時、有匪首双勝等以下五名潛伏中、警務局據探報、當派便衣隊十五名出動、前往包圍、交戰三十分、匪勢不支、匪首双勝以下二名當場被射殺、其餘二名逃逸、計得獲小鎗二支、子彈一五〇粒、警隊方面無恙

稅局裁員 撙節經費

安東稅捐局、自遵照政府頒布新稅則實施後、鑒於新稅制實行甚爲簡便、該局人員太多、茲爲撙節經費起見、計議結果、裁撤職員近日間計先後裁去本局及各分局卡職員至昨日止、共裁去四十餘名、現正紛紛各辦交代云

彰武

熱烈舉行愛路週間

本月一日至七日、爲鐵路沿線愛路週間、沿線各站均遵例舉辦、本縣車站、亦熱烈舉行、車站以及街市通衢、均貼各種標語、並由愛路少年隊、童子團等、在街遊行、並唱愛路歌詞等、旗影飄飄、鼓號隆隆、甚爲熱鬧云

機關改辦公時間

彰武縣公署、於前奉上峰令爲更改辦公時間、逐日上午九時上班、下午三時下班、於昨已通令所屬各科關、一體知照云

克山

擒獲慣匪一名

張署長破案神速

本縣西大街路南同發儀糧業經營以來、甚爲發達、因之久爲歹人所注目、日前早六時許、忽然闖入胡匪兩名手持槍槍、實行威嚇、命櫃夥等伏地不准移動、立將錢櫃打開、搶去國幣四百五十餘元、即行逃去、越出城壕、向西北方逃竄、該管西門派出所所長康慶國、聞警隻身持槍勇敢直追、一面報告警署、由張署長率領警士數名追趕至王尖頭屯地方、獲得一匪、名周和年三十歲、曾做過土工、供認强搶不諱、該匪行搶一回未得毫厘枉送一命、可謂天網恢恢、疏而不漏、亦實賴康所長剿匪奮勇云

新民

人票備受酷刑 始得出虎口

金生江北等匪黨羽五十餘名已經當局擊潰、該匪竄擾四區時、曾於富貴營子、綁去肉票景某、後至西村郭家荒、又將郝王二姓老叟綁去、臨行時、令其各備欵三千元、限期抽回、否則扯票等語、但被綁之三人、雖屬家道小康、值經濟困窮之際、何能立時辦到、家人一方奔走求輕、一方籌欵、値此機期待中、該被綁之三人、受匪酷刑、不堪言狀、現郝王二姓、共化國幣五百餘元、始得虎口餘生、但全身所受之重傷、一二月中恐難痊愈云

團丁勦匪捐軀 開追悼大會

並捐款恤遺族

本縣七區署長唐明儒、於九月廿六日、率警團出發剿匪、當場將自衛團員鄂鳳才戰沒、唐署長以其爲國捐軀、情殊可憫、於日前假柳屯大廟、開追悼大會、追悼忠魂、當各村屯長各校教員、均行參加、並助捐欵若干元以卹遺族云

參加大演習

楊團長率隊

克山縣駐屯軍混成十三旅第十七團、前奉軍部命令、參加新京全國陸軍大演習、於十月二日李旅長率領全團官佐、及上校楊團長、帶同團官佐、於下午三時許、搭坐北線軍事專用車一列、經過龍江下車聽候司令官一番訓話之後、即開往新京、約大演習一禮拜即行旋防云

洮南

吉訓練處募憲兵

滿洲國軍政部、爲造就憲兵人材計、故於吉林設立憲兵訓練處、責令各軍管區負責募集憲兵、以便入所深造、茲又屆招考期之、第三軍管區前曾訓令本縣募集十名、送往軍區司令部應試、並爲優待應募者起見、由本縣至軍區之路費、由軍區負擔、本縣奉令後、現已開始招募云

協和會宣撫工作

滿洲國協和會洮南辦事處之若林政一主事、劉銘久處員、爲協和民族之精神、堅固日滿攜手之意志、於月之二日早八點四十分車南行至四五區境內、極進於宣德達情之工作、並趁時考察該地之經濟、政治、教育、民俗等等、及其他之諸事項、宜陋者補救、適宜者助興、宣傳之期限、定準於一旬間後返洮、此次之出行意義極爲深遠云

通化

警局長蒞任 政務進展可期

新任警務局長苗建發、指導官平野氏、警長瀧澤氏、於上月十九念一兩日、均已蒞職、聞苗公前在非河、政聲載道、平野指導官在臨江、德隆望衆、瀧澤警長、尤係警界之幹員、我通邑之警政有此諸公、前途之改善、地方之幸福、當抱一大樂觀、尤爲無量頌云

通奉開始航空郵務

本埠地處邊陲、交通梗閉、自建國後、百業事新、交通漸進展、所有郵件、均由山城鎮輪轉、但遇雨水頻發之際、交通尤須阻隔、恒逾旬日而不通、茲當局爲謀便利起見、特定於月之一日開始、由奉天至通化、航空通郵、本鎮郵局、特張貼佈告、俾商民週知、郵務之便利云

吉林

軍需講習班 三期已開課

軍管區司令部、軍需講習班第二期已於本月一日畢業、茲以第三期定於本月五日開課、而一般外防各旅團之軍需官現已紛々到省、以便入學云

警察廳檢驗車輛

警察廳保安科、原擬本月二日檢查各人力車、馬車等因大雨順延、又改於四日上午九時、先檢查城內警界之車輛、檢驗場所在巴虎門裏觀音堂門前、並開提前傳知各人力車馬車夫均帶國幣一元以便交給車業組合之會費云

專賣署檢獲私土

吉林專賣支署於日前上午協同河南街分所至河南街二二五號住戶張子成家、檢查結果、於箱中檢私煙土二十餘兩、被專賣署實行沒收云云

瑣聞

△基督教會講演 （昌圖）本縣基督教會爲闡揚道義、導人向善起見、特由奉天聘來神學校卒業女傳教士戴謝二女士、於日前蒞昌、舉行佈道大會、每日午時起八時止、講演經典、邑人士信教者甚多、每日前往榮市街基督教會聽講者、絡繹不絕云

△擬設製錬工廠 （安東）縣署消息、自鑛業法頒布實施以來、我國之鑛業企業勃然擡頭、當局更爲統制其製錬工廠、目下正在審核之中、擇定爲安東本溪湖等處、現正計劃細目、不久實業部當即派員前來尋覓地址、以便早日實現發展滿洲之實業云

△初分所長蒞職 （遼陽）本邑東大街旗倉胡同分所長自從對調之後、初君蒞任以來、內外一切事宜、大加整頓、力求刷新、時常對於排難解紛、維持治安、帶警按段抽查、尤屬完善、專司內勤學警劉雨宸、調查戶口、按門填寫、甚是和靄、是以有口皆碑、均慶得人云

△限期戒除嗜好 （海城）縣之政務自經陳縣長勵精圖治以來、各項事務、漸趨於新的階段、不過因連年遭荒歉、感於經費迫蹙、未克如願進行、不然一切政治設施、幾近於模範縣矣、茲該縣長爲注重縣政起見、對於署內之公務員、以及科股長、下無論科局股長、自縣員以備偏人等、若染有煙癮者、限兩個月間斷行戒除淨盡、練成健康身體、以便專注於政治工作、俾各個之成績日新月異云、按本縣之辦公人員、與芙蓉仙子有緣者甚是寥々、但有此諭令、則有癮者、即不得不忌矣

△警署補修廳舍 （鞍山）八卦溝遼陽縣第十一署原有辦公廳舍不付應用、前曾呈請遼陽縣公署增修一節、業已批准、該署自奉令後、逐加補修、諒不日即告竣工

△娼妓又聚街頭 （鞍山）本驛八卦溝人口稠密、良莠不齊、竟有藏鮮人等招下等野妓、依門賣笑、而一般流氓、逐臭聞香者、又大有人在、前雖經官方捕盡、不料該等又聚街頭、經濟奇窘、一般弱女子無以謀生之情況、可見一般矣

△購棉花演武劇 （綏化）西三道街路北賣估衣某小號、於午前十一時有鄉農人二名、均年約三十餘、向該號買舊棉花一斤、該號秤桿不公平、給十三兩、該農人當時即言不足一斤、號夥事說是足數、不能作不道德不公之事、當二該農人亦與之口角、所以打成一團、小號人多、均行下手、打的落花流水、後由保甲和了事云

諸君請看

榮利唱片

JUNG-LI

機會難得

特期樂亭影唱片出品

各埠均有代理

本公司開設以來深蒙官商學界大顧擴充營業起見特將本公司所出品之唱片若購買唱片叁張贈送彩票壹張

贈品列下

▲頭彩壹張得本公司唱片貳打
▲貳彩貳張得本公司手提唱機一台
▲叁彩五張得本公司唱片壹打
▲四彩十五張得本公司唱片半打
▲五彩五拾張得四角唱針五盒

康德二年八月廿五號起拾月十號止開彩之日登報聲明

奉天大西邊門外 榮利唱機公司 電話六三九〇番

蘇杭美麗衣料 歐亞流行服裝

家庭旅行用品 新式唱機唱片

應時輸入齊備 歡迎賜顧參觀

大連奧町 德泰百貨店 代表電話二四一八七

B. ZONDOVITCH & SONS

本行直由美國總行選辦大水獺皮、狐狸皮各種欵式衣服、並非他號來貨、請來一試

ゾンドーウイチ支店 春日町五番

宗進口男女毛皮衣服、批發零售物美價、所能並駕諸君、美麗耐用請便知

奉天浪速通四十五番地 特製多洋行本店 電話二一六〇〇號

外治 內病

消積靈

不用針灸服藥刀割之苦 腹中積塊癥瘕自消除

此藥在平津行消數十年、純用攻破之法、凡男婦老幼、氣塊、食塊、寒塊、血塊、癥瘕積聚以及婦女、滿腹硬如鐵石、日夜疼痛、經閉多月不通、乾血勞症、由形胎死腹中、邪胎逆產、速將此藥照方束之患處、藥力由毛孔直入病所、由硬而軟、由軟而化爲沾液、由大小便而下、不受痛苦、不誤作事、三日保愈、病化急速取下、淨婦莫使用、切要切要

△定價、大劑現洋八元、中劑現洋六元、小劑現洋四元、外埠函購郵費二角並說明書備索

天津第四期考取第一名醫士 李子久發明

哈爾濱濱江總經售處道外桃花巷街 閻氏藥房 樓上

大連浪速町 愼昌眼鏡公司

檢眼配光場 裝飾一掃新 渴望各界試顧

含有無上滋養貴品

各國醫博士及衛生局推獎

『保衛爾』

老牌神效 牛肉汁

健康問題迎刃而解

君服「保衛爾」準能

精神活潑 身體堅壯 頭腦聰明 添精益髓 久勞不疲 增敵抗力 卻病延年

奉天、大連、新京、安東、吉林、營口、哈爾濱、各大藥房商店均有出售

英商 總經理 和記洋行 奉天大西邊門外一四一號 電話四一一八四番

樂極生悲

每逢公餘之暇咸欲覓一俱樂之所以資消遣並恢復精神、然而一般血氣方剛的青年竟將此休息的時間作了尋花的機會、捨身尋樂流連忘返、焉知道樂極生悲遺害非淺、大概在一星期以內便覺身體不爽體溫增高、什麼魚口、便毒、下疳、楊梅、淋濁等症相繼而起、豈不苦惱已極嗎、欲求轉悲爲樂之術、還是這凱輯士老牌聖藥喜肥力能治一切的花柳毒症、或注過數次藥針無效、或逢春復犯、無論遠年近起、定能除根、每瓶大洋一元八角

清血解毒 喜肥力

主治清血解毒除濕化瘤、皮膚斑點、梅毒疳瘡、骨節疼痛、毒症潰瘡喉鼻陣亂、升頂歸後、梅性痧瘡、瘰癧脚氣、毒性結核、軟硬疳疾、血分不清、虧氣虧血、男痨各種、痨虛及婦女花柳、梅毒症、或毒性不孕、或因毒閉經、或梅毒化胎、或子宮作潰、或毒串終身不孕、赤白帶下、信水差前差後或終日淋漓不止、以及脫落毛髮、頭毒痔瘡、喉痛音啞、毒染耳聾、或梅毒入骨、一經服用、百毒俱消、血液立清、元氣恢復、以及體弱之而壯、設無病之預防、或疑似之毒症、及直接傳染、間接傳染、均可服用、無不立效如神

淋濁聖藥

巧拿淋

是空前未有之新發明淋濁根聖藥巧拿淋丸專治疚濁淋症醫藥無效或時愈時犯試服此丸定可斷根因該丸內含有三大要素一純檀香精二沙裵爾三梅天靈藍此三種藥品均係殺菌滅淋消掃尿毒之貴重藥料凡各國醫學博士無不稱贊爲決妙之良方也主治五淋白濁便尿不清尿道潰爛小便困難尿中混血尿道閉塞膀胱發炎疚濁重症請購試之定能應驗如響一瓶除根永不再犯 每瓶大洋二元五角

各埠各大藥房均出售

哈爾濱總發行 泰華西藥行

吉林分發行 泰華西藥行

哈爾濱版

哈爾濱道裏中央大街 滿洲報北滿辦事處 電話六五一〇番

第五回社會教育 指導者講習會 講師與題目均已擬定

第五回社會教育指導者講習會爲期在即，故濱江省教育廳特將開會講習要項編定如左

一、講習時間 每日午前三時間 午後三時間

三、講習科目 甲、社會教育理論及方策 乙、王道國家精神之徹底 丙、社會教育諸問題

四、講師 甲、由文教部派遣講師二名 乙、由省選任三名

五、講習員 甲、省縣立民衆學校校長及教員 乙、省縣立文化機關指導者 丙、各縣社會教育主任者 丁、社會教化團體代行者

六、講習員數 甲、濱江省 各縣平均三名計八十一名 省關係者 九名 共計 九十名 乙、安東省 各縣平均四名計四十四名 省關係者 六名 共計 五十名

日籍少年强搶 終被警捕獲

一個十六歲的一個十七歲的兩個日本小孩，覓能合夥同謀，在奉天街上，作完出持槍行搶的强盜，而後，一個就跑到哈爾濱，由哈爾濱又跑到大黑河，由奉天警察署之部署，更與當地領事館警察署等，會同大黑河警察分署分派之下，於二十二日，在大黑河領警分署手內而逮捕，在二十四日，由當地領警之護送，交與本市領警，經本市領警司法係之極力審問下，方得小孩之實供與其家庭之狀況，及被害者的防止方法，因而警告社會，以爲日後之防範云

在日本名古屋市所生之山田清、現已十六歲，因生來不良，即由老家跑出，而到奉天，在奉天居常竟成了窃盜的習慣，不但覺着津津有味，更受不良同伴的一個少年（十七）的勸說，實行的作了强盜，兩個人竟合計，他們在作强盜的事先，先去買了個玩要的手鎗，以後就要實行的做起事來，因而就在各處留心，以便有機會好動手，在八月三十日午後十一點多鐘，奉天街上有個當舖，雖然睡着了覺，可是屋裏的電燈，仍然點着很亮，藉着燈光朝屋裏一看，這當舖裏，除有一個婦道，合一個十七八歲的姑娘而外，還有一個小孩子，因而就把當口的門開開，兩個人從那門裏就鑽到屋裏，把所買的玩要手鎗，就朝着這個姑娘合這個婦道指着，口裏說些個驚嚇的話，這母女兩個被這一嚇，祗有唯命是從，那敢反抗，就把存錢的地方告訴他了，於是兩個人把錢就拿着跑了，山田把事辦了以後，就來到哈爾濱，因爲奉哈爾濱無所事事，就充當跑大黑河某汽船的船員，因而奉天警察署，分派部署，會同當地領警司法係，探明白了這碼事，便會同大黑河領警分署，三方分派之下，某汽船在二十二日到大黑河的時候，就把他抓着了，當由賓北線當地護送來哈，這個山田是在三個繼母手內養育，因不滿於家庭的不良感化，遂至於作了强盜，幸喜現下被捕，不然的話，將來還不知道能那步，因而警告社會人士，在這夜裏睡覺的時候，總要把燈熄滅，他若不是看作燈光能看見室內的景況，也那能受這樣的害，再者社會上負有教養子女責任的，總得好好的教導，他不然的話，豈不成了社會上一個蠹蟲，山田對于警官審問成的回話說，枉我作强盜蹈進屋裏的時候，看見母女什麼的，那種駭怕驚惶狠狠不堪的樣子，實在叫人覺着難過，因而再不作二次之想云

災區粥鍋已告結束 餘欵捐收容所 製冬衣百套惠施貧民

慈善家車鏡如女士主辦並由市公署社會科協助舉辦之江北災區粥鍋，已按照預定期間，於九月終宣告結束，而市署所捐助之欵千五百元，而未能如數用盡，結果尚餘五百元之數，對此項餘欵之支配，市公署決定捐入乞丐收容所，以作冬衣一百套，該所共製一百套，共餘三百餘元，作費一百套，將由紅卍字會捐助，據車女士談，江北粥鍋結束，災民等就秋忙生活，尚無餓斃者，表示非常滿意，並謝各大慈善家及市公署亦咸之至云

北鐵職員回國 俄商益不振 倒閉者頗多

北鐵接收後，本市俄商，呈一時興盛，共賣約三百餘元，但彼時係因俄籍北鐵職員退職回國，遂有此結果，現下俄籍職員，早已回國完畢，因而賣出貨物，日見低減，迄至今日，每家賣項，較比往昔約減少十分之四五、假此情狀，此後俄商營業之動向，頗爲各方面所注目，據某機關之確實調查，自接收以來，以迄於今，爲期僅爲六個月，此間之倒閉與整理商家，大有人在，茲將本市俄商倒閉者之營業類別，列記如下

業種別	家數
洋服雜貨商	一四
藥種商	一四
化粧品雜貨商	一一
自動車代理商	九
電氣器具商	九
金物商	八
書籍商	七
皮革工場	六
樂器商	六
食料酒商	五
機械器具商	五
印刷工場	四
石油商	四
建築請負商	四
灌腸工場	三
露西亞麥製火酒工場	二
旅行具商	二
精油工場	一
運送店	一
製藥工場	一
羽毛加工工場	一
計	一一七

其閉店總數竟多至一百一十七家，但據某機關之推測，確定其資本總額，雖無一定，其數當在三百五十萬元以上，雖閉店之資本數如此，勿論如何，自北鐵接收後，俄商所受之打擊，當更重大，且目下正在整理中之商店亦復不少，如中央大街之邊兄弟商會（既成洋服店）而外，尚有三十餘家，以現在之情勢而論，年內之總閉店數，當在一百五十餘家，資本總數即預想當能超過五百萬元，又自四月而後，以至現在，俄商新開業者，僅有十一家，資本總數，僅在二十五萬元上下云

佐藤處長歸來 談視察經過

赴南滿視察洮兒河江隄之哈爾濱市公署佐藤工務處長，已於四日晚車返哈，昨五日午前十一時，會見往訪記者，談述視察經過其大意謂洮兒河爲洮南重要河川，故中央對該河之水患防止非常關心，特以二十五萬元之鉅欵，計劃修築江隄（本年預算爲十萬元）目下正於運土修築中，查該河隄之建築計劃，於我松花江江隄修築上實有莫大之借鏡云云

男人墮落令打野鷄 不從即加虐待 楊劉氏無奈何逃亡救濟所

楊春融是一位鴉片癮君子，既無正業，又無恒產，他的生活艱窘當必可想而知，所以他因爲窮困，不能滿足癮欲，就要妙想天開了，力逼他的妻楊劉氏去打野鷄，他的妻本是舊家之女，固未讀過詩書，但是她到懂些三從大義，什麼七出明條，她矢志不從，楊某見她竟不照辦，所以每日非打即罵，楊劉氏不堪其苦，無計奈何，就於日前逃到婦女救濟所請求救濟等語云

濱洲線愛護村 召開懇談會 討議之事項

哈爾濱鐵路局濱洲線愛護村，在海拉爾開懇談會，會場在西大街德厚福飯店，於午前十時開會，十二時散會，茲將詳情誌後，愛路打合會次第，一、着席，二、開會致辭，三、挨拶，四、愛路工作，五、懇談，六、會食，七、閉會致辭，八、解散，計出席者，笠井中將，憲兵隊長，米內領事，增田副段長，居留民會長，李市長，德處長，春廳長，西岡指導官，崔商會長，及趙商會長，王署長，以下多數，參觀討論，鐵路愛護村會設立要旨一、鐵道民衆關係，東西軍閥時代鐵道二、低級，一八，治下之鐵道三、十道治於鐵道保護手段，現狀態，軍警路警務段，民衆，五、愛路，三民衆愛路行動方法，四鐵道，四愛路村對福祉增進施設，五結論，一、鐵道愛護村社會產業施設，一籌莫展缺乏之地方，運行物資，六賞金，七關於愛護鐵路從事員子弟之文化事業費，及採用鐵路從事員給學費，並對其子弟支給學費，並對於成績優良之愛護村補助之賤低價運送，五文化事業施救濟，並施行生活必需品因天災或是困窮之地方，實業用優良種子之配布，教濟勵副業家畜優良，及其他農院列車免費實施治療，四獎務機關之地方，派施療班及運轉病電影演劇等，三施療沒有醫列車，慰安列車宣傳，並觀賞通當之物品，二慰安娛樂運選擇其地方獎勵之目的，八關於積極的特別有功勞者賞與金品及短期間無賃乘車證，以資達到保護鐵路之愛護村設立，補站之交通通信之設備時，八、保護鐵路者則保助設備命，八鐵路保護費持責任觀念，保護鐵路保護費詳細調查之後，支給保護費九農地低利貸付，在危險地區實施農地之低利貸付，以及報告參加者，依村會成立後，每月一次，作如上之懇談，期愛路村民知道愛路之要旨，並向上邁進不止云

縣署便課交通 請增加航船 已電省公署

黑河、駛行上游輪船，僅有兩隻，每次人貨擁擠異常，因之交通遲鈍，商旅興嗟，縣請當局，酌加船運，迄未施行，現屆秋末轉瞬結冰期近，正客貨運輸繁多之時，故於九月一日復經縣署電請黑河省署，轉請航務局，速加船隻，以利沿邊交通，如蒙准，亦可謂沿途商民之幸福

介紹哈市著名律師

姓名	住址	電話
汪 墀	道外北五道街十五號	
李 鳳標	道裏商務街六十六號	電話三〇二四
李 登道	道外中七道街五號	電話二九〇四
李 文毓	道外十四道街	
吳 紹堃	道裏地段街一五三號	(電話五三六八)(現已辭退鐵路職務)
梁 作舟	道外十四道街勸業場	
孫 夢麟	道裏外國四道街五一	
崔 文	道外正陽十四道街五〇	
郭 伯堅	道外北七道街五六號	電話二六五九
郭 鎮侯	道外北三道街三〇號	借用電話二零四二
楊 文瀚	道外十四道街勸業場	
趙 慶祿	道外十四道街勸業場	
趙 鵬飛	道外中七道街二號	
熊 友仁	道裏警察街三七號	電話五六四五
劉 法善	道外十四道街勸業場	
韓 庚辛	道外南四道街十四號	電話三九六三
周 樹標	道裏外國七道街三三	
王 廷賢	道外中十四道街壹壹壹	
謝 紹賢	南崗義州街五號	電話五七六〇
王 峻巖	道外七道街一號	電話二三二〇
吳 德霖	道外南十四道街門牌七	

如有民刑訴訟及非訴事件並保護產業聘請法律顧問訂立契約證明文件公斷調解等立遺囑等事儘可委諸以上各律師不但手續敏捷而又親切可近蓋以上各律師俱爲哈市素孚人望之大律師也

補腎壯陽添精種子聖藥 金剛藥片

大贈品 買一盒送一盒 四十天止 贈送一半

主治先天不足，腎經虧損，房勞過度，手淫過度，遺精滑精，精液短少，陽萎不舉，舉而不堅，堅而不久，房事早洩，老年精衰，夜多小便，精神困倦，頭暈眼花，耳作蟬鳴，行動心跳，動作氣喘，四肢無力，腰痛腿軟，形容枯瘦，夜不安寐等症，凡腎經所虧發生各症，無論新久，按法服用，均有特效，此藥純粹補劑，非市上所售之興奮品可比，如無病常服，永保無腎虧陽萎之嘆，且體質强壯，精神充足，而房事快美，得十分滿意，故東西各大醫生每治腎虧陽萎病時，得囑其服金剛毫無流弊，眞正百發百中，全球要有房事前一點鐘服用四片

片聖藥，其藥性和平，效力宏富，不寒不燥，四時皆宜，老幼可服，無二之第一良藥也 ▲服法 每日早晚飯前服二片，白水送下，淡鹽水送下，奏效如神 定價 大瓶國幣二元四角，小瓶一元二角，半打大十二元，小六元 外埠各大藥房均有經售，倘無處購買，將欵匯寄哈爾濱本藥店，無悞，原班回寄，郵票代價亦可 總售處 濱江老福春堂批發

官准立案 特許專賣 船牌戒煙丸

船牌戒煙丸

船牌戒煙丸之慈航普渡，常戒鴉片嗎啡七天斷癮，不吐不瀉不受痛苦，服法另有說明，定價國幣大袋一百二十丸，小袋五十丸，五角 ▲外埠代理處▼ 敦化中西藥房▲吉林五洲藥房▲同中西藥房▲洮南同益堂 ▲海龍復興久▲江省中西藥房▲同五洲藥房▲同德泰盛▲同增順長 ▲同和發源▲同德慶宏▲海倫久遠長▲海倫久逢長▲江省和發源▲餘慶昌福 ▲同德泰魁▲安達站同仁藥房▲同吉盛隆▲泰安鎭錦和盛 ▲斯萬興元 ▲昂昂溪大德堯▲拜泉萬和堂▲陶賴昭場基田藥房▲江省新新藥房 ▲藥房▲富錦德慶魁▲大連劉家屯泰和藥房▲同平和街德記 ▲山錦和盛▲依蘭和發祥▲大連西崗康德記源棧▲同華泰藥房▲同淡路町大成 ▲同西崗德記西棧▲同瑞生行▲同監部通華西藥房▲同義興成遼陽 ▲同金州康德記▲瓦房店康德記▲營口豐利藥房▲同中西藥房▲同義和 外埠各大藥房均有經售倘無處購買將欵匯寄哈爾濱本藥店無悞原班回寄郵票代價亦可

老福春堂總售處 哈爾濱道外正陽十四道街

好酒的朋友：要想免去百病的話！唯有喝古冠牌的 史國公酒 因爲她氣味甜甘，宴席適宜，若常用她不但不能腰腿疼痛對於驅除風寒更有特效 贈送親友更是合適 △歡迎外城代理經售照碼八扣▽ 認明商標 以防假冒 江省分此古代酒莊 地址濱江道外正陽十八道街路北

◎韓大夫診療所

科目、內科、外科、小兒科、花柳科、時間 上午十至十二時 下午三至七時 禮拜日停診急病隨時

地址哈爾濱道裏外國八道街基督教院內

凡購韓大夫脚氣藥膏者可於同時另一脚擦無論滿外出品之脚氣藥如不能比此藥見效迅速則原價退還定價每盒五角本埠各藥房均有代理

外埠願代理者可函商利益優厚

招生 新班生　廣告 插班生

大亞細亞日語學院特別班

宗旨、以養成鐵路人才爲宗旨 資格、高小以上畢業者爲合格(男女兼收) 額數、新班生四十名插班生若干名 報名、新班生九月卅日止 插班生隨時報名入學 報名費一元 班次、新班生招募一班午前十一時至午后二時 插班生午前七時至十時一班午后四時至七時一班 科目、每日(日語講讀、會話、文法各一小時)(各班授課三小時) 費用、每學期(學費六元講義費一元體育費一元共八元) 畢業、一年畢業分三學期 特設、宿舍及體育場 開課、新班生十月一日開學 插班生隨時報名入學 待遇、每月考試一次考前一名者免收半費(備有詳細簡章函索即寄) 院址、哈爾濱道外正陽北十一道街

要轉好運的人們看哪！

這是向來未有的機會、鄙人在哈執行相術之道已經十年了，若非各界的贊助豈能有今日的成績呢？現在、因爲搬了家、更好減輕受相者的擔負起見，把向來看相的原價特別減輕，現在已由特價轉入到半價時期了，不但一元的只收「五角」運細談大批一樣也只收半價，以謝諸君贊助的厚意，向來定價二元的八門，存大課占事現在覺落到「五角」了，不過每天只占二十四卦，絕不再續，諸君早來，省得向隅空返，想知命運眞象的朋友們！轉好運的媒介就在這裏，你可不要空放過去！△一好病一絕▽北京三絕之一的，倉劉家的「八珍遠效膏」在哈是本館獨家出售的，專治一切寒症，和虧弱症幾年來經她治好的病實在太多了，今值八十六年紀念，向來十圓一貼的，現今落到三元了，二元的只收六角了，貼病不好，包管退錢，有知這藥的價值，和她的歷史者，就請來一試吧！

新寓 哈爾濱道外正陽街西口 斜往南那總化街路西 劉懶佛談相館

哈爾濱日語學院招生廣告

一、宗旨 本校以造就日語專門人材而備社會需用爲宗旨 二、班次 初等班、中等班、高等班、特別班 三、課程 日語會話實典、速成日語讀本、日語讀本、日語完璧、中等日語讀本、文法 四、時間 普通班每日一小時(自午前八時起至晚十時止)特別班每日三小時(分兩班教授) 五、學費 普通班每月國幣二元、特別班四元 六、教授 日本東京人教授得法口音正確 七、畢業期限 普通班各爲六個月畢業、特別班一年畢業 八、待遇 畢業考試合格者發給證書成績特優者介紹職務每月考前二名者免收半費 九、宿舍 本校特爲便利外埠學生起見備有宿舍每月宿費五元(膳費自理) 十、入學手續 凡願入學者先來本校報名隨時入學 十一、校址 總校道裏東官街路北二十九號 分校道外中七道街路東四十三號

最近由德國來哈 德國醫學博士

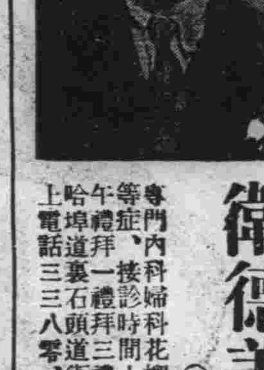

衛德美大夫 (專戒鴉片煙癮)

專門內科婦科花柳科皮膚科產科等症，接診時間上午九時至十二時下午禮拜一禮拜三禮拜五五時至七時 哈埠道裏石頭道街一一九號愛合盛樓上 電話三三八零，兼種牛痘聘有翻譯

病者福音 一准好病

本醫師，包治九種內含多數病症，如有患者，一定准定期治好，倘到期不好，無論用藥多少，一概不取藥費，一、治肺病，癆傷吐血，或大便下血，一、治膨脹腸水臌氣臌，血瘀，一、治黑紅兩傷，跌打損傷，骨碎筋折，一、治小兒骨軟骨硬，一、治眼科瞎人，散大瞳人縮小，沙眼雲翳一切眼疾，一、治痔瘡鼠瘡瘰癧，一、治梅毒入骨，魚口下疳，花柳等毒，一切雜症，一、治鴉片嗎啡白藥海洛音等癮，一、治急性慢性各種淋症白濁，本醫師，所提以上之症，多有治不好的，費藥錢、病未治好，錢已用盡，自然多加苦惱，本醫師洞悉此弊，因此情願包治，全行定期治好，教治病的諸君們，可以放心，不能白費藥錢，無論病症如何難治，到期確實未好，藥錢分文不取 哈爾濱道裏中國四道街東頭路南門牌二號院內樓上醫師汪普惠診病處謹啓

英國高中學校招生 專爲滿洲男女學生而設

一、本校爲著名英人在哈埠創辦英國學校已有數年現本校一部分專收滿人所以特聘請畢業於北平國立著名大學的學生爲本校教授如不能澈底明解文法或不能直接以英文聽講者速來報名一試 二、教授英人及滿人本校教員教法優良讀音正確文法精通完全以國外(北平天津)諸英文學校的方法爲標準 三、組織一早班、二、夜班、四、卒業期限三年畢業 五、待遇畢業後由本校發給英國畢業證書可到任地課生、升學、如在本校畢業考試優等者，可直接送入國外大學英文學系 六、報名期間，自十月五號起隨便報名入學 地址——道裏外國頭道街(商務街)十四號 校長英人四本斯啓

濱江大和語學專修院招生廣告

一、宗旨 本院以造就日語專門人材爲宗旨 一、資格 粗通滿文者爲合格男女兼收 一、班次 分早晚兩班時間隨時酌定 一、學費 每月國幣貳元 一、報名 隨時報入不限期日 一、畢業 六個月畢業 一、附設 漢文班習字班 院址哈爾濱道外北七道街五十三號 唯有法律事務所樓上

慈光診療院

本院診治科目 內科 外科 皮膚花柳科 耳鼻咽喉科 眼科 婦科 小兒科

地址 哈爾濱道外北七道街 電話一一〇三六號

我們擴充了

敝號開幕以來頗蒙各界歡迎屢因地址狹小顧客每多向隅茲爲便利起見特闢雅座十數間並備喜壽禮堂精做燕翅參席各樣套菜又於秋後添賣烤、涮、羊肉鍋貼片各樣爆肚舉凡羊肉館吃菜品無不應有盡有賜顧者駕臨一試便知

哈爾濱道外景陽街 餡餅周羊肉館謹啓

介紹名醫廣告

開原譚書銘先生號貽貞素精醫理從事於奉天慶雲閣先生遊深得其不傳之秘在奉吉官廨垂三十年知名求診者戶限爲穿無論疑難大症罔不應手而愈誠名醫亦神醫也同人等均身受其惠保障此次先生因事來哈敢不顧其他去敦勸長留本市懸壺濟衆刻已擇定道裏中央大街北京旅館(電話二五一八)正式應診特爲介紹俾患病者知所問津焉

代爲暫定診例如左

門診每日上午九時至十二時 診金一元 出診每日下午三時至六時 診金三元附診每方一元 汽車資一元(病家自備汽車接送者不取車資)馬家溝香坊顧鄉屯等處汽車資各二元

介紹人 袁潛溪、趙仲平、普澍田、陳玉之、穆蔚堂、曲巻忱、李明遠、邢世願、王岑伯、王德宣、郭蔚亭、徐百川、許輝實、張允中、吳洗之、田沛霖、高今然、寶於山、董小賓、鄭賓如

大連

為豫防天花之猖獗 施行秋季種痘

有子女者及時往求施種 大連署衛生係定期檢驗

大連警察署衛生係、以往年之例春秋兩季施行種痘、現因已屆秋季、特定於十四日起、至三十一日止、在該署市內外所管轄派出所、施行秋季種痘、茲將施行日期及場所覓誌如下

△市內之部

△十月十四日 大連驛、北公園、濱町、日本橋、浪速町、美濃町、常盤町、西廣場、各派出所管內一帶、場所於大連署振武館、檢痘十月二十一日

△十月十五日 西公園町、逢坂町、若狹町、近江町、播磨町、神明町、奧町、敷廣場、各派出所管內一帶、場所同上、檢痘十月二十二日

△十月十六日 山縣通、寺內通、土佐町、大和町、楓町、各派出所管內一帶、場所同上、檢痘十月二十三日

△十月十八日 午前山手町及山手町、千代田町兩派出所管內（日本人）一帶、場所同上、檢痘二十三日

千代田町兩派出所管內（滿人）一帶及汐見町派出所管內一帶、於汐見町派出所檢痘十月二十五日午前

△十月十八日 午後寺兒溝派出所管內一帶於寺兒溝派出所檢痘十一月廿五日午後

△自十月十四日至十六日 初音町、文化台、桃源台、小波町、老虎灘、石道街、傅家庄、一帶之種痘、檢痘日期、場所由各派出所指定之

△市外之部

△十月十四日 甘井子派出所管內一帶、檢痘十月廿一日

△十月十五日 海貓屯派出所管內一帶、檢痘十月廿二日

△十月十六日 周水子派出所管內一帶、檢痘十月廿三日

△十月十八日 大辛寨子出派所管內一帶、檢痘十月廿五日

△十月十九日 南關嶺派出所管內一帶、檢痘十月廿六日

△十月廿八日 夏家河子派出所管內一帶、檢痘十一月四日

△十月廿九日 革鎮堡派出所管內一帶、檢痘十一月五日

△十月三十日 大房身派出所管內一帶、檢痘十一月六日

△十月三十一日 柳樹屯派出所管內一帶、檢痘十一月七日

但以上之種痘及檢痘場所由各派出所指定云云

種痘乃為市民最應注意之事、如稍疏忽、一遇天然痘惡疫之襲來、則最為危險的、小兒、尤易傳染、眞是愛護兒女的、惟一應作的事、官署不惜犧牲、每年施此春秋兩季之種痘、幸一般市民於各警察署所規定之種痘時日地址、攜提幼兒前往求為施之施種、則可保其愛兒一二年內、無感染天然痘惡疫之虞云

平野工場頭子可惡 毆傷老婆被告

因為張氏老醜又好說閑話 夏淸山無事生非將她打傷

大連市太平町十番地百七號居住張氏（年四十八歲）素日以攜其女赴太平町十番地平野工場撿豆為生、於九月三十日午后三時張氏撿了五斗豆子、當赴該工場與某處領取撿五斗豆子的票、再到撿豆頭夏淸山（三十八歲）處取錢、因該票沒寫清楚夏淸山當即質問張氏、張氏遂對答、不知為什麼惹起狗仗人勢、可惡已極的夏淸山之怒、不管三七二十一、就將張氏連踢代打、毆了一頓、當將張氏下腿部左膊部等數處打得重傷、遂將其女兒扶赴就近病院治療、並寫了診斷書、及告訴狀、呈遞大連署司法係、控告夏淸山無故毆人、該署於十月八日將被害喚至署訊問、一切一方傳夏淸山到署候審、而警署關於此等撿豆頭定能嚴重懲辦云

撿豆工場大米工場的小工頭們、眞是萬惡已極、到工場撿豆、或大米的、大半是女人、可是年老的婦人、就撿得十分好、他們也吹毛求疵去瞎三話四、但是對年青的婦女、再擦胭抹粉、打扮得齊整的時候、撿的如何都能將就、甚至於將年青的婦女、叫到那個屋子裏去調笑、也可以設法、多給她們工錢、所以年紀大而醜陋的對這種頭子、都十二分的不滿意、就像張氏年已四十八歲、當然不能令人愛看、夏尚嘲着她再時時說閑話、夏淸山這個頭子、也不是個好東西、為要個年青的撿豆的做小老婆、將他的糟糠之妻李氏硬行離婚、對張氏這種人那能不生氣、那能不找事、結果將她大打一頓以洩氣、張氏也不是好惹的、竟敢告他、單看大衙門對夏淸山怎麼樣的判斷了

大連市長後任問題 各派暗中活躍

小川氏連任亦頗有望 單看官選議員之背向

大連市長小川順之助氏之任期、至本月二十五日屆滿、因僅在兩旬之後、市會各派已開始暗躍、其動向頗有興味、現市長問題、對於後任在各派均持愼重之態度、極力避免作表面的行動、迄今所宣傳之前大連民政署長島知已氏、前大連市長杉野耕三郎氏、前滿鐵理事大森吉五郎氏、濱江省總務廳長金井章次氏等々之推薦說、現均歸於沉寂、同時小川現市長再選運動、已漸次擡頭、但對此則有欲物色其他有力候補者以與之相爭之一派、即成為二系統之對立情勢、以市會之革新俱樂部為中心、加入同志及中立之相川米太郎一派、期望小川氏之再選、其理由則為小川市長在任四年、並無大過、尤其在因今後市政問題之擴充前途積有幾多重要之今日、使多年主張市政擴充之現市長再任、以為於市政遂行上為有利、對此明政與滿鐵等派、以為小川市長之再任、在不得已之人物以前、雖係必然之事、但小川氏功成名遂、已果成其市長之責任、倘此外有適當之人物、由更新之意味上、頗希望重新推薦、並謂已得有有力候補之人選云云、於此認為最有興味之問題者、則為滿人議員七名之動向、現在各派之人數、被稱為支持派之革新派五名、加上同志俱樂部十名、及中立之相川氏共為十六名、加上滿鐵派之九名及有馬氏共為十四名、再選派之中雖有二三浮動份子、大體兩方勢力可稱伯仲、因此滿人議員之向背、即可決其勝敗之大勢、但是市長之選舉、以投票決選辦法、對市政之前途、將生不良之波動、為期得全會一致等情勢、故為緩和此等情勢、已開始講究疏通之策決定、故豫想於此數日中、即可決定再那與否之大勢云

津田司令官來連

駐滿日海軍部司令官津田靜枝中將、曩者赴華北方面視察中、業已終了、乃乘七日入港之青島丸輪船帶同岡部副官來連、即日赴旅順視察、豫定於十月九日歸京云

代領入國證明辦法 決定限期截止

在十月末日以後即不頒發 凡赴魯未回連者可速請領

官署為謀在實施限制入國辦法、以前歸回原籍山東以外各地之商民回連便利、特準許由在連之親友代起入國證明書、此項證明書領發之後寄至山東或其他各地之本人便可安然的回連、惟此項通融辦法、乃係有時期限制的、現官署已決定至十月三十一日為止、愈此期限、即不准他人代領矣、故凡回籍尚未領有入國證明者、應急速懇求親友辦理、否則十一月一日以後、雖想回連、恐怕也不能了、望山東或其他各地之商民對此特別留意才好

關屋前宮內次官偕男女公子來連

前日本宮內次官關屋貞三郎氏、偕同公子光彥君、小姐美惠子女士、經由安奉線、於十月七日晚十時半抵連之亞細亞號大快車來連、即投宿於星個浦大和旅館、據關屋氏之所談、此次並不是為什麼公要而來的、不過是一種漫無目的的旅行而已、今後的旅行日程並未規定、在大連小住四五天後再說、然而也必赴新京方面一行云云

市立中學落成式

大連市立中學校、於月之十二日上午十一時在該校大講堂舉行落成式典云

安田大汽社長 新任訪各機關

新任大連汽船株式會社社長安田柾氏、日前到連接事、遂於十月八日到本報及各機關歷訪、述新任之禮云

對破案的迅速 各贈金一封

以獎其殊勳

在本月四日拂曉、大連警察署管內發生之強盜傷害事件、該署於司法係統制的活動下、竟未出一日將人犯逮捕、又於六日夜在沙河口署管內裾野町附近發生強搶汽車夫的事件、此又為派出所之佐竹巡查在事件發生的一小時半內、將兩犯人捕獲、右兩個破案神速實當市民所銘感者、對此關東州廳田邊警察部長、特對大連署及佐竹巡查各贈賞金一封、以犒其功勞云

法院事項

△起訴▽

△原告、小島定吉、被告劉德福、劉慶林、訴由請求定期支票金三百四十三元七角四分（十月五日）

△原告、白間氏、被告、張萬義、訴由請求貨欵金七十七元三角六分（十月五日）

為討要吃飯的老賬 手指幾被咬掉

呂某開小館姜某去吃飯 鍾某當保人巴掌上了臉

大連市近江町一〇三番地、住在賣魚行商之呂實魚者、於昭和七年五月間自己開設一小飯館、經現於若狹町七十八番地山內履物店充當店員鍾書燒（三十五歲）作保證人、介紹姜某者在該處吃飯、至同年六月間因買賣不振、遂宣告倒閉、姜某共欠飯錢十二元八角、後姜某因病乃回山東原籍、呂某當向保證人處討債、鍾某亦允許還賬、但後來竟一個月一個月的往下推、無意給錢、呂某於九月廿九日午后十一時赴鍾某處要老賬、因二人言語不合、竟互起口角、繼則動武、呂某當用五巴扇打鍾某嘴巴一下、鍾某咬着、巴扇沒打着、竟被咬斷左拇指兩個、幾被咬斷、須週間之治療方能痊癒、後二人一同到附近派出所理論、當經警官對双方加以和解、後呂某不出氣、遂於日前繕具告訴狀、呈遞大連署司法係、仰求治鍾某以應得之罪云

防止汽車怪音 改用『喇叭』

電笛限郊外用

為防止街頭上之騷音、使都會生活者之神經安靜、大連署保安係久在研究中之汽車上之電氣式警笛改為喇叭式的警笛一事、營業者方面以今後將近冬季正是戴防寒帽之時、喇叭式的警笛、恐不足使步行者徹底感覺躲避、又當自動車閉窗行走之際、在十字路上亦難聽得對方之信號、衝突之機會、深恐因此增加、實大為不便云云、當局對此餘辰等之理由、幾經考慮、結果電氣式警笛、祇限於郊外時使用、大連內仍須改用喇叭式的警笛、大體方針已經決定、最近即將發令云

為防止汽車界搖動 改正取締規則

因營業者方面極表示反對 當局將派員赴日本考察

豫定於十月中旬實施之大連市改正自動車取締規則、鑑於影響營業者甚大、為防止自動車界之動搖、關東州廳保安課、對改正案之作成、取以愼重之態度、因而實施日期亦自然延長、尤其因當業者方面表示強硬之反對、有以視察日本內地主要都市業者為參考資料之必要、最近保安課長或課員、將前往日本內地視察、俟視察事畢方能進行改正、故本年中實施一事、確係至難、結局將一方當業方面、以改正規則實施延期為幸、為研究善後策、最近將召集營業者運轉手之合同會議、即因大連汽車行之大組織業者、與群小汽車行間、向來意見未能一致、當此劃期的規則實施之際、當業者方面之一致團結為最緊急之事、由此見地上故在合同協議會上、將要交換無隔意之意見云

凡事都遵守命令 勵精去奉公

東條憲兵隊司令官抵連談

新任關東憲兵隊司令官、兼關東局警務部長東條英機少將、乘八日晨八時入港之扶桑丸輪船伴同家眷及脇本副官並出迎到東京之青木高等課長等來連、在輪船抵大連港外時、由州廳田邊警察部長、渡邊大連憲兵分隊長、久下沼大連、淺子水上、鹽谷小崗子、阿部沙河口、小松旅順各警察署長等、均乘滿鐵小汽船出迎於港外、比及輪船靠岸登陸時、尚有小坂關東局衛生課長等多數官民出迎、對出迎人士寒暄之後、即乘憲兵隊派到的專車、投宿於遼東旅館、據東條少將對出迎之記者、作如左之談話

對於新任之感想以及抱負等並無有什麼、無論什麼事務、都是遵從南軍司令官閣下之指揮、再以精勵二字去工作、滿洲是在日俄戰時以及事變後昭和七年一月以參謀本部第一課長的資格、曾來視察一次、自從建設滿洲國以來、此為其最初者、凡百事均得在到任後而定、對於實地諸務、必十分的努力云

◇寫眞……即抵連之東條關東憲兵隊司令官及其副官等

派各縣官吏來州內 學習地方行政

一行廿六名配在五民政署 定於十日到連練習兩個月

滿洲國政府、此次派遣奉天省內管轄各縣、自治關係職員（股長級人員）實地練習地方行政事務、預定於十月十日起、由奉天出發、以二個月時期、駐在關東州內各民政署管轄境內優良會、從事實地練習地方行政事務此次派遣之人員總數、共計二十六名、分配練習地點與人數如左

旅順四名、大連五名、金州五名、普蘭店七名、貔子窩五名

大連浪速町 遠大百貨店

秋冬各貨大賤賣

大宗粗細毛綫、自織各種毛衣、毛褲、摩登女毛外套、坎肩、及新到上中下新式禮帽、便帽、各式美而耐用的唱機、八大公司的唱片、等等無不齊備、一律創低價格、而又改賣金票、用心推銷貨物、薄利多賣的主義、可見一斑、

大連惠比須町 遠大毛織工廠

工廠特聘滬津技師、精織毛衣、線衣、摩登外套、花樣翻新、包織手工定期不悞、定價低廉、惠顧諸君、購試或織便知

電話 貨店二一六六五 工廠呼出三二四〇二

接兌啓事

為聲明事楊子玉茲因市內奧町四拾七番地同興永菓子商現以市面蕭條生意賠累不堪無法支持致於舊曆八月二十六日正式歇業所欠外債一律還清所有舖個貨物以及電話等經言明以小洋參千元正兌歸敝人經理欵項當時如數付清毫無拖欠改號為同興永玉記此後無論何人若與同興永有何關係或有債務糾葛等情與同興永玉記楊子玉概不負責恐未週知特此登報聲明

大連同興永玉記楊子玉啓

歡迎參觀・歡迎光臨 歡迎試顧・歡迎認眞

大連浪速町 愼昌 鐘表 眼鏡 公司

房租落價

際茲市面蕭條時期爲減輕負擔起見將房租大落價吃水在內樓上每間小洋七元樓下八元有希望者請至敝賬房接洽可也

大連市惠比須町一〇八 春記賬房主人啓

各種粗細毛綫大宗運到批發零售定價低廉兼織毛衣毛褲圍巾手套毛襪手工樣式新奇定適雅意如蒙惠顧無任歡迎

大連西崗街 豐裕興毛織工廠 電話三二一四五〇番

春華醫院遷移廣告

啓者今回敝院遷移在市內不老街四番地日吉町電車停留所西築建大樓一處空氣清鮮光線充足病室潔靜恐未週知特此聲明

院長東京醫學士 徐榮

大連市不老街四番地 春華醫院 電話（三）一五七二番

服料豐富・價格最廉 手藝精巧・定期不悞

會源洋服店

大連市內監部通百五番地 電話（二）七〇九三番

廣告

本工場專造各種玻璃器具料盃料碟紅大小瓶類坐掛罩燈一概俱全零售批發定期不悞倘蒙惠顧不勝歡迎

地址大連市榮町二番地（即西崗東關街鐵道北）

南滿洲硝子會社 電話（三）一七四〇

鳴謝 大連東北商行保險部賠欵迅速

敬啓者敝號於月一日深夜忽由南隣失愼致遭羅災剎那間貨物燒損太半幸事前在大連東北商行保險部保有火險國幣四千圓大吉祥國幣貳千圓德興利分號壹千圓大美村保國幣五百圓當即通知該商行駐撫經理劉雲普君又拍電該總行經理唐潤之君前來調查毫無刁難當即按照損失盡數賠償似此賠欵痛快手續敏捷足徵唐君作事活敏青年有爲眞不怪乎該君任全滿洲國到處皆有該君之足跡爲敝號領欵之餘無以爲感僅登報端聊申謝悃望我一般保險者幸勿交臂失之也

鳴謝商 大美村 大吉祥 天雅東 德興利分號 謹謝

現已出版

初集 太平花

張恨水君的軍事兼愛情大傑作 共三冊繼續出版

▲作者自序 當啼笑因緣在上海新聞報結束之後、同人不棄、復以作第二部小說相商、愚之初意、擬以愛情而兼社會者報之、顧念牡丹之後繼以芍藥、長笛之後、繼以洞簫、物雖稍異、而聲色依然、焉讀者何將報之、以厭倦乎、適愚慨夫中國內亂、人民塗炭、適有一描寫說部之撰作、其間在敘述砲火之慘、與夫苛雜之暴虐、以是商之嚴獨鶴李浩然兩先生皆頷之曰可、且囑愚所能道其實者、務必盡量敘述之、余欣然受命、佈局成篇、遂名之曰太平花、太平花者、太平之象徵、亦正不太平之反映也、書成六回適際中俄之變、愚以甘戰於是加轉筆描寫、雖將初意犧牲亦所不惜矣、脫稿之後曾發表於新聞報、嗣以刪潤、并縮三十六回為三十回、中間又改削數次、遂與報上所刊載者、大相懸殊矣、文字略長、而自問尚無拖沓冗衍之弊、至於愛情之穿插、雖曰為全卷之綱領、苟免結構之散漫、然愚亦略有寓意於其中、即今日對男女問題、苟執不新不舊之態度時、恒抱一種難言之苦悶、吾人欲如何免除其苦悶、亦殊可討論之一事也、書中於此尤特致意、茲將付梓、是為序

全書三十回、分三期出版、共四十餘萬言、初集現已出版、定價每册金票五角、外埠另加郵費四分、日本郵票十足通用、全國各大書局均有代售

現已出版

不肖生著 一集火燒紅蓮寺 （定價金票五角 外埠加郵四分）

總發行 昌明印刷出版部 代售處 全國各大書局

普愛醫院移轉廣告

敝院因原有院址狹隘不敷應用今特遷移市內露天市場西富久町百三十番地即東亞佛教會身後富久飯莊北鄰新築高大樓房數拾餘間院址寬闊空氣清新病室完備頗合衛生併特請留日東京醫學士蔡保章黃永昌二君分擔診治各科二君留日多年對於醫學頗有心得今應本院之聘誠我連埠患病者之福音恐未週知特此奉告

大連市富久町百三十番地 電話（三）一五二三番

普愛醫院 院長陳英 醫長蔡保章 醫長黃永昌

在中國十八年 華語通曉 親切溫和 費用低廉

產婆 惠比須町壹 イワクロ 電話三二七一九

廣告事件 電話（二）二五五三番

十月八號開業

金州料理 金城飯店

大連西崗得勝街三十三番地 電話（三）三三五八

歡迎主顧

香港 利源長山東行啓事

啓者本行設立於香港迄今垂卅餘年資本雄厚信用昭著專門代理買賣客事自置高大樓房以應貨客之居寓茲為順時勢之潮流冀廣招徠起見用特佈聞俾衆週知勿論貨客屆寓本行或函電相委代理買賣南北貨物一律歡迎俱是竭誠代辦用金格外克己以副惠顧諸君之雅意也

香港高陞街 有線、無線、電報掛號傳九四四四 利源長行謹啓

大連西崗 同樂舞台 （電話三一九八七） 特別大減價

▲價目▼ 包廂小洋八元 池樓小洋一元 ▲池座▼ 後六排小洋六毛 邊座小洋四毛

長靠短打勇猛武生 筱啓山

劇界泰斗 李春少

獨樹一幟文武全才老生武生 小達子 〈芙蓉花〉

南北馳名架子花面 曹毛包

金少寶

陽曆十月九日（星三）陰曆九月十日

晚演

五本狸猫換太子

經濟

大豆暴跌粮穩餅油油
鈔票晚市又告跌
海外條銀英印俱落紐約仍穩
外滙日美騰中美跌標金稍疲

大條 本報八日接得歐洲電報、海外條銀倫敦期現返下縮、孟買亦隨疲、紐約不動、查倫敦現貨二十九便士二分一、落十六分一、期貨二十九便士八分五、落八分一、孟買六十八盧比八分三、落八分三

外滙 八日海外滙兌報市況、日英美英齊轉漲、中美反跌、查美英四弗八十九仙八分五、漲八分七、日美二十八弗六十七仙提十三仙、中美三十七弗八十七仙、落十三仙、日英一先令二便士十六分一、中英一先令六便士十八分七、英美四弗八十九仙八分五、英法七十四法郎三十一生丁、又美鐵鑛股票四十四弗八分三、高八分五、安那買達二十三弗八分一、高二分一云

標金 八日上海電、標金朝來政商背賓、市氣不振、嗣由國貨銀行稍賓、金價小跌、外滙事少、外國銀行以三六弗六八七五買進十一月花旗、外滙與金情背馳、故而金價遲々不下

鈔錢 大連錢鈔市場八日前場開盤後、因海外條銀英印俱落、日美滙兌又復提高、大勢所趨、本埠錢市、人情對於鈔票均遲疑不定、不肯遽然作存、因之現貨開價降至一千三百三十二元、較七日後場落下十三元、大價一千三百四十七元五角、較七日後場小提一元五角、收價一千三百四十一元五角、較七日後場微縮一元、妥五十萬元、遠期開價一千三百三十六元、較七日後場落下八元、大價一千三百四十八元、較七日後場小提二元、收價一千三百四十一元、較七日後場僅疲五角、妥三百十萬元、總觀鈔票大勢、可謂平靜、情無何變化、一般人情、或揣測市況看虛、又金兌小洋八〇〇、四五、鈔兌小洋一〇七七〇、大洋兌鈔一一八一〇云

本埠錢鈔市場八日後場開盤後、因事前接到標金報疲消息、人情稍欲出首作存、因之鈔票現貨開價提至一千三百四十元、較前場提八元、大價千三百四十一元、較前場落六元五角、及至收價空氣又復轉變、竟降至一千三百三十二元、較前場落下八元五角、妥廿萬元、遠期開價一千三百四十元五角、較前場提四元五角、大價亦同、收價亦降至一千三百三十二元、較前場跌下九元、妥三百萬元、金兌小洋七九四五、此固小洋看漲所致、鈔兌小洋一〇六三〇、大洋兌鈔一一八七〇云

特產 大連特產市場八日開盤後、大豆因埠頭運到、比較二百四十二車、比較從來、到貨量約增加百車、以致其因貨缺一時躍騰之現貨、轉趨暴落、期貨亦相隨告跌、查現貨大豆開盤四元五角、比較七日後場收價低下六分、旋因實降三井豐年等輸出帮購買、僅得回提二分、雖然、仍以到貨增加關係、空氣依然薄弱、故收價又低落七分、降至四元四角五分、比較七日後場收價、跌下一角一分、期貨各卯亦極軟弱、開價均落五六分、其後因現貨暴落無力伸展、結果本卯爲四元三角、遠卯四元二角、計本卯落九分、各卯落四五分、現貨期貨於茲齊轉漸衰步調、他如豆餅因油房帮出貨、亦追隨大豆同趨低落、豆油亦因輸出帮買付停手、遂致報跌、高粱上市稀少、現貨雖比較看硬、期貨則平云

滿鐵本年上半期鐵道收入概算
客車收入呈現新紀錄

滿鐵本年度上半期（自四月至九月）鐵道收入概算、五千七百七十萬六千六百五十一圓、比較去年度減收三百二十六萬八百二十五圓、其中貨車收入爲四千三百餘萬圓、較去年度減少四百八十八萬餘圓、但再以上半期與去年對比減少之原因、通觀爲於九年度年底非但特產不振、且特產行市亦於騰貴中登市終了、及延至十年度因爲分量減少、故上半期方有如斯之減少者、因此迄九月二十日頃、貨車收入之赤字已超五百萬圓、不但由此漸次趨向好調、迄九月底以五百萬圓比較看來、特產登市量、漸欠增加、再於本年收穫估計上觀之、大豆增收百分三十四、以如此好材料觀測前途、頗可樂觀、於下半期漸次頗有加去年度的收入、據鐵道部觀察、九年度貨車收入突破一億圓的記錄、至於社內煤炭減少之原因、因爲撫順炭大量消費於鞍山昭和製鋼所、且從來撫順大連間之輸送距離、本回縮短爲撫順立山間、假若將來撫順炭與滿炭販賣人統制合理化時、據觀社線之煤炭輸送收入頗有連帶減少者、方因社內辦理端有諸之生活必需品、均爲滿洲之發展途上之應有者、且輸入商品、更有益行增加、又依同樣理由、乘車人員亦愈增加、因此本年度之客車收入、爲創業以來之新紀錄、確實已突破二千百萬圓、本年度鐵道總收入、據觀較九年度之紀錄、亦充分達到、茲將上半期收入概算、詳記如左（單位圓）

	本年度累計	上年度對比
一、客車收入	一一、三八六、六八九	一、三三一、九二五增
社內石炭	一四、八四〇、〇〇一	九一三、四〇七減
社內一般貨物	一三、二〇一、六六五	七〇二、四八四減
社外一車	二一、一七三、二一二	三、三四八、四七八減
社外小份	四、九七五、〇八三	七五三、七二三增
二、貨車收入計	四三、二八九、九六二	四、八八八、九九七減
三、倉庫收入	八五九二	五二、四六二增
四、諸口收入	三、一一六、四〇八	二四三、七三五增
五、總計	五七、七七五、六五一	三、二六〇、八二五減
乘車人員	七、四二八、四〇五	五、八九一、二六八增
貨物噸數		
社內石炭	四、〇三〇、六七四	九一、一二七減
社內一般貨物	一、二四八、五〇三	三八〇、七七一減
社外貨物	四、〇七三、九七一	四九五、六四一減
貨物噸數計	九、三五三、一四八	九六七、五四九減

進口七八月漸少
出口却漸增加
中國上半年貿易之情形

中國本年七八月中進出口貿易情形、經中央社記者向財部探詢如後、上半年進出口貿易出口稍滯、進口比去年稍有增加、惟七八月份漸少、而出口漸增、出口絲茶等漸佳、上半年入口貨以洋米爲首、五金與機器次之、去年各地災況、與今年災重、中國稱爲農業國、仍不待不購外米、故洋米居首位、上半年出口以桐油居首、生絲落於第八位、七八月間而漸擡頭（八日南京電）

設滿洲鹽業會社
關係方面會議
月底在關東軍司令部舉行

關於設立滿洲鹽業會社、滿洲國、關東軍日本當業者、並滿鐵關係者、曾行折衝中、現已愈有設立決定、日本當業者對大藏省方面、雖亦有問題、但已得現地案之成案、擬於本月底假新京關東軍司令部會議室、於關東軍財政部、滿鐵並日本當業者列席之下、舉行設立準備委員會、大日本鹽業專務一宮銀生氏決以日本當業者代表參加之、又關於滿洲國之出資尚未決定、擬於該會議上關於出資、再定態度云

關於滿洲國內之精製鹽的生產、並需要化、協議會、財政部待目下渡滿視察滿洲國鹽業中之大藏省田中技術課長、於十二日來京時行之、並於該會議上擬決定精鹽企業之經營主體、即
一、純然爲國有者
二、近將應運設立鹽業會社之一事業部門
三、以別個獨立設立精鹽會社、並依精鹽會社決定製產額
等樹立以上之根本方針云

滿洲國九月中
各主要稅關
輸出輸入額

九月中滿洲國主要稅關之輸出入額如左（單位國幣千圓）

	輸出	輸入
大連	一七五三〇	三七六〇二
安東	二六九六	六三〇二
營口	二五一四	二四九一
圖們	一八九	九七八
龍井村	九	三四三
清津	六〇六	四六〇
雄基	三五三	五三七
承德	一七	二八
山海關	二一八	六〇六
計	二五一三四	七四四八三

大批黃金
繼續流美

二日各處裝船運美之黃金、共值九百二十萬元、內有五十萬元來自法國、一百十萬元來自荷蘭、二百四十萬元來自英國（八日紐約電）

鞍山新粮登市

鞍山客歲以來食粮即感缺乏、一般貧民生活堪虞、夏初米價騰、貧民更不堪設想、爾來新粮上市、價頗低廉、每斗一元三四云

莊河山繭行市
較往年爲佳
惟收成不豐

莊河縣地多山脈、林場不乏、故業柞蠶者十分衆多、往時山蠶與大豆同稱爲本地之二大特產、惟年來受地面不靖及絲行低落之影響、頗多放棄、上年繭行低至六七毛、打擊尤重、本年業柞蠶者、較往年更爲減少、加以秋蠶多病死、致使山繭之產量銳減、但現行行市頗不惡、每千價值國幣一元三四毛、各繭戶尚不致賠累云

信濟銀行被擠後
財部決行調查
對哈埠支行或予以救濟

以上海哈爾濱爲營業中心之美國系信濟銀行被擠後、以哈爾濱支行與白系俄人有密接關係、乃大起恐慌、滿洲國財政部、從來曾以該行按享有治外法權之外國銀行處理、但依將來營業內容如何、乃有計畫使其發展爲內國普通銀行、故財政部決事先予以調查、被擠原因、大體豫料起於上海、但一俟調查終了、對哈爾濱支行、或有何等之救濟策云

香港美銀行
運現銀赴美

開香港某美商銀行、於三日以值港幣三十萬元之現銀、交加拿大皇后號、運往紐約（八日香港電）

商情

本埠特產

▲大豆（百斤鈔票價）（八日前場）

	開盤	收盤
現袋	四、五〇	四、四五
十月	四、三三	四、三三
十一月	四、一八	四、一八
十二月	四、二〇	四、一八
一月	四、二〇	四、二〇
二月	四、二三	四、二四

▲豆餅（一片鈔票價）

	開盤	收盤
現貨	一、四五〇	一、四五〇
十月	一、四五〇	一、四三〇
十一月	一、三一〇	一、三一〇
十二月	｜	｜
一月	一、三三〇	一、三三〇
二月	一、三三〇	一、三三〇

▲豆油（一箱鈔票價）

	開盤	收盤
現貨	四、五〇	四、五〇
十月	｜	｜
十一月	四、一〇	三、九〇
十二月	｜	｜
一月	三、八〇	三、八〇
二月	｜	｜

▲高粮（百斤鈔票價）

	開盤	收盤
現貨	三、三〇	三、三〇
十月	二、九〇	二、九五
十一月	二、八五	二、八四
十二月	二、八三	二、八四
一月	二、八六	二、八九
二月	二、九一	二、九二

▲大豆（百斤鈔票價）（八日後場）

	開盤	收盤
現袋	四、四二	四、四六
十月	四、三六	四、三三
十一月	四、一九	四、一八
十二月	四、一七	四、二〇
一月	四、一八	四、二三
二月	四、二〇	四、二五

▲豆餅（一片鈔票價）

	開盤	收盤
現貨	一、四三〇	一、四三〇
十月	一、三八五	一、三八五
十一月	一、三〇〇	一、三〇〇
十二月	一、三〇〇	一、三〇〇
一月	｜	｜
二月	｜	｜

▲豆油（一箱鈔票價）

	開盤	收盤
現貨	四、五〇	四、五〇
十月	四、二〇	四、二〇
十一月	｜	｜
十二月	三、五〇	三、四〇
一月	三、五五	三、四五
二月	三、五〇	三、五〇

▲高粮（百斤鈔票價）

	開盤	收盤
現貨	二、九四	二、九五
十月	二、八六	二、八五
十一月	二、八二	二、八四
十二月	二、八六	二、八九
一月	二、九二	二、九一

本埠錢鈔

▲大連鈔票（八日前場）

	開盤	收盤
現貨	一三三、二〇	一三四、〇五
高	一三四、七五	一三三、二〇

▲大連鈔票（八日後場）

現貨	一三四、〇〇	一三三、二〇
高	一三四、一〇	一三三、〇〇
成交額		二〇萬
期（成交額）	一三四、〇五	一三三、一〇
成交額		三〇〇萬
鈔兌金	一三三、六〇	
鈔兌洋	一〇六、三〇	
金兌洋	七九四五	

成交額		五〇萬
期成交額	一三三、六〇	一三四、一〇
成交額	一三四、八〇	一三三、三五
鈔兌金	一三三、一〇	三一〇萬
鈔兌洋	一〇七、八〇 一〇七、六〇 一〇七、七〇	
金兌洋	八〇六五 八〇三五 八〇四〇	

電報滙兌（八日）

倫敦銀塊	二九辨士二分一
同期市	二九辨士八分五
紐約銀塊	六五仙八分三
孟買銀塊	六八盧比八分三
美英滙	四弗八九仙八分五
日美滙	二八弗六七
中美滙	三七弗八七
日英滙	一先令二片十六分一
中英滙	一先令六片八分七
英美滙	四弗八九仙八分五
英法滙	七四法郎三一
美鐵鑛股票	四四弗八分三
安那買達股票	二三弗八分一

▲美棉

現貨	一一仙四〇
十月	一一仙〇五
十二月	一一仙〇六
一月	一一仙一一
三月	一一仙一六
五月	一一仙二〇
七月	一一仙二三

▲印度棉花

奔哥爾	一五〇盧比
布羅齊	二一七盧比
奧姆拉	一九八盧比

▲神戶日美 開盤（賣）二八弗一六分九（買）二八弗一六分三

▲神戶日英 開盤（賣）一先令二片〇分〇（買）一先令二片一六分一

（七日）▲滙豐掛牌

滙	一八一元二角
英滙	一先令五辨士十八分七五
美滙	三六弗六八七五

▲上海標金

開盤	八九七元〇角
最高	八九九元四角
最低	八九三元二角
收盤	八九五元一角

商品市場（八日前場）

▲上海滙兌 ▲東滙 賣 一三一、七五〇 買 一三二、二五〇

▲英滙 賣 一先令六辨士十四三五 買 一先令六辨士十五〇〇

▲美滙 賣 三七弗六八七五 買 三七弗八一二五

▲大阪三品（綿絲布一捆金票價）前場開盤 後場收盤

	開盤	收盤
十月	二〇七、九〇	二〇七、五〇
十一月	二〇七、九〇	二〇六、七〇
十二月	二〇五、七〇	二〇五、九〇
一月	二〇五、八〇	二〇五、七〇
二月	二〇五、四〇	二〇五、四〇
三月	二〇五、三〇	二〇六、四〇
四月	二〇五、九〇	二〇六、五〇

▲大阪棉花

	開盤	收盤
十月	六二、六五	六二、〇〇
十一月	六二、七五	六二、六〇
十二月	六二、六〇	六二、一〇
一月	六〇、五〇	六二、三〇
二月	六〇、五〇	六二、一五
三月	六二、五〇	六二、三〇
四月	六二、五五	六二、二五

▲大阪人絹

	開盤	收盤
十月	六七、五〇	六六、八〇
十一月	六七、三〇	六七、一〇
十二月	六六、三〇	六七、九〇
一月	六六、三〇	六六、〇〇
二月	六九、三〇	六六、八〇

▲東京綿絲

	開盤	收盤
現貨	二〇七、〇〇	二〇七、八〇
期貨	二〇七、〇〇	二〇七、〇〇
現貨	二〇七、九〇	
期貨	二〇七、五〇	

▲東京人絹

	開盤	收盤
十月	六七、五〇	六七、九〇
十一月	六六、六〇	六六、四〇
十二月	六六、六〇	六六、六〇
一月	六六、六〇	六六、三〇
二月	六九、四〇	六九、〇〇

▲福井人絹

	開盤	收盤
十月	六七、〇〇	六六、七〇
十一月	六七、三〇	六七、二〇
十二月	六六、三〇	六七、八〇
一月	六六、七〇	六六、三〇
二月	六九、一〇	六六、七〇

▲大阪期米

	開盤中	現	期
現	三一、八六		
中	三〇、四三		
期	三〇、三四		
現	三一、八四		
中	三〇、三五		
期	三〇、一六		

▲東京期米

現	三二、〇一
中	三〇、三四
期	三〇、二五
現	三二、〇六

（八日後場）

▲大阪三品（綿絲布一捆金票價）前場開盤 後場收盤

	開盤	收盤
十月	二〇九、〇〇	二〇九、五〇
十一月	二〇八、八〇	二〇九、七〇
十二月	二〇七、三〇	二〇八、五〇
一月	二〇七、一〇	二〇八、七〇
二月	二〇七、一〇	二〇八、四〇
三月	二〇七、九〇	二〇八、八〇
四月	二〇七、八〇	二〇九、一〇

▲大阪棉花

	開盤	收盤
十月	六二、五〇	六二、五〇
十一月	六〇、五五	六〇、四五
十二月	六〇、四五	六〇、五五
一月	六〇、五五	六〇、三〇
二月	六〇、二五	六〇、三〇
三月	六〇、一五	六〇、五五
四月	六〇、三五	六〇、〇〇

▲大阪期米

	開盤	收盤
現	三一、八	三一、七九
中	三〇、一三	三〇、二二
期	三〇、〇〇	三〇、二八

▲東京期米

	開盤	收盤
現	三一、九	三〇、〇九
中	三〇、三五	三〇、二〇
期	三〇、二〇	三〇、二九

▲仁川期米

	開盤	收盤
現	二九、〇五	二九、〇九
中	二八、八〇	二八、一〇
期	二八、八〇	二八、一八

▲橫濱生絲（八日）

前一節	二八、一〇
前二	二八、〇九

▲大連股票

十月	四四、四〇
十一月	四三、四〇
十二月	四五、四〇
一月	四五、一〇
二月	四四、六〇

▲滿短期 一七、一〇 ▲新品 一七、三

大品期	一七、一〇
豆新期	三、〇〇
錢鈔期	一六、六〇
東新期	一五七、一〇
高新期	八三、三〇
產新	三、三〇

▲神戶人絹

	開盤	收盤
現	二八、一	三〇、三五
中	二八、九	三〇、一一
期	二八、一九	二八、一五

北地行市

▲奉天鈔票兌國幣（八日前場）

現貨	一三四、一〇	一三四、三五
期貨	一三三、六〇	一三四、四〇
遠	一三四、七〇	一三三、六〇

▲奉天國幣兌金票 貨 一〇〇、〇〇 ｜ 一〇〇、〇〇

▲奉天金票兌國幣

▲哈爾濱國幣兌金票 一〇〇、〇〇

▲開原國幣兌金票 一〇〇、〇〇

▲新京國幣兌金票 一〇〇、〇〇

▲公主嶺國幣兌金票 一〇〇、〇〇

▲安東國幣兌金票 一〇〇、〇〇

▲哈爾濱大豆（一甫特國幣價） 一三七、〇〇

▲哈爾濱小麥（一甫特國幣價） 一、四〇〇 一、四九〇〇 〇、九六五〇

▲新京大豆 一、四八〇〇 一、五〇五〇

▲新京高粮 三、四七

▲印度棉花 盧比 分

▲印度綿絲 盧比 分 八七〇〇 八六六〇 八六九〇 八六〇〇 八五〇〇

▲奉天國幣兌金票（八日後場） 一〇〇、〇〇

▲奉天鈔票兌國幣 期 一三三、五〇

▲新京國幣兌金票 一〇〇、〇〇

▲安東國幣兌金票 一〇〇、〇〇

▲哈爾濱國幣兌金票 一三四、〇〇

▲哈爾濱大豆（一甫特國幣價） 一、一〇〇 一、〇三五〇

▲哈爾濱小麥（一甫特國幣價）

▲新京大豆 一、五〇五

▲新京高粮 三、三六

各地發送量

	大豆	高粮	豆餅	雜粮
開原	二八車			
新京	一車	四七車		三二車
公主嶺	一一車	八三車	一六車	
四平街	三三車	二二車		
大連到貨量	三三車	七車		七車

歡迎參觀・歡迎光臨
歡迎試驗・歡迎認真
大連浪速町
慎昌鐘表眼鏡公司

「清淋」
滂濁溥清片

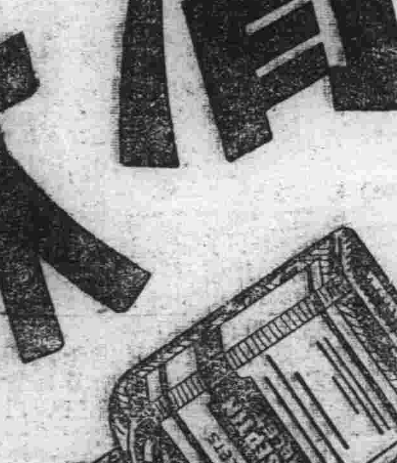

現今市上販賣之淋病內服藥、形形色色不知幾千百種、頗呈雨後春筍之觀、即欲求一較完全少副作用者、不啻鱗角鳳毛之罕、多係氣味惡劣、難以服用、障胃害腸、得失償失、良可慨也。今回新發售之片劑「滂濁溥清」者乃據最新學理研究化驗而製成之內服的色素製劑、絕無前述副作用等之弊害、剷除淋病的第一利器也。

包裝 五〇 一〇〇片

總發售處 株式會社 塩野義商店 日本・大阪市東區道修町

SP-32

滿洲報

(本報價目)每月一圓四角六個月七圓八角全年十五圓(郵費先惠郵票不收)(外國除中國日本滿洲加郵費)(廣告刊資)一行十二字起碼一日每行一圓特別地位加倍長期另議以上俱以滿洲國幣爲本位但在中國以現大洋日本以金票爲本位

大連市常盤町二十九番地 發行所 滿洲報社 電話

THE MAN CHOU PAO 29—31 Tokiwacho Dairen, Manchoukuo.

昭和十年十月十日

國聯對意決發動制裁
組織特委會英爲指導
總會討論需兩日開會前愛登之奔走
英意正面對立極堪重視

國聯大會、定九日下午五時起舉行、到六十餘會員國代表、商討對意制裁案之發動、首開始審查六人委員會之報告書、據謂、英法兩國代表約將發言、作熱烈擁護國聯之演說、而意代表阿雷吉則將再度闡明其本國之立場、指斥亞比西尼亞之非文明狀態、痛烈駁難國聯之認識不足、討論至少亦需二日、結果六人委員會之報告書、當可全場一致通過、對意大利之爲侵略國、議案一下後、盟約第十六條即可自動發動、而由國聯會員國研究適當制裁案、對其具體案、大會則將根據一九二一年十月之決議、任命特別委員會、令之負責草擬、以便決定各國之適當聯合行動、至特別委員會之組織、則將由理事國代表十三名(意大利不在此內)中與意大利接壤之猶哥斯拉夫、奧大利、瑞士、及與意大利在通商上佔有主要地位之三國代表構成、委員長一席、或將推選英代表云(九日日內瓦電)

因具有歷史意義之國聯大會九日即開、英代表愛登、乃自八日晨起、訪晤各國代表、就發動制裁案之具體辦法、一再進行談商、中午晤法代表拉伐爾、有所商洽、直歷數小時之久、夕刻復陸續晤大會主席裴耐秀、西班牙代表馬達俐葛、奧代表浦夫琉該、希代表馬克希莫思等、進行商洽(九日日內瓦電)

九日之國聯大會、即當根據盟約第十六條、討論對意制裁、主要會員國間、以大會議決制裁後、即將任命研究具體實行方法之特別委員會、對該委員會之組織、乃依次進行商洽、就現時之形勢而言、令英國爲該委員會指導者之空氣、頗爲濃厚、設此運動成立時、則英國即不能不爲五十餘國聯會員國集團對意制裁之「總指揮」而與意大利立於正面對立之立場、該委員會組成分子、對今後形勢之發展上、殊有重大關係、故各方面對之均極重視(九日日內瓦電)

從速終止戰禍
斷絕經濟外交關係
外傳之具體制裁案內容

因國聯理事會全會一致通過六國委員會報告書、對意政府、已下達犯盟約之判定、自國聯創立以來久成空文束諸高閣之盟約第十六條制裁規定、乃即將對意政府發動、按諸盟約第十六條第一項、則意政府即已向「所有國聯會員國採取戰爭行爲」故國聯會員諸國、第一步辦法、當與意大利斷絕經濟上金融上一切關係、一俟國聯大會於九日下午四時舉行有歷史意義之會議、認定理事會之裁斷後、即將任命特別委員會、擬定具體制裁案、將始終本漸進主義、以經濟封鎖、陷意政府於窮地、藉謀戰禍之及早終止、至第一步之制裁案、料將有以下各項

一、通商金融關係之斷絕

二、外交關係之斷絕、駐羅馬各國大公使撤歸本國、但領事關係則不斷絕、

三、對亞比西尼亞禁輸軍火解除

含經濟封鎖、亦即戰鬪行爲、各國聯會員國、爲期戰禍不擴大起見、對封鎖案之斷行、均擬保留至最後地步、但認爲穩健政策如不克獲實効時、則不得已亦唯有斷行封鎖、又聞、國聯大會、對實行經濟封鎖、復擬要請日美德各國政府協作、兼信現已經英法兩政府、要請以上各國、向特別委員會派旁聽員(九日日內瓦電)

瑞匈奧將棄權
對意經濟絕交投票
以地理的關係爲理由

國聯總會、目下極注意與意大利在通商上具有重大關係之瑞士、匈牙利、奧大利之三國的態度、該三國對意大利在各方面具有不少緊密之關係、是以彼等倘與意大利實行經濟絕交、當然必蒙極大之損害、因之該三國、均避免表示贊否之意、料彼等將以地理的特殊關係爲理由、對投票或棄權亦未可知云(九日日內瓦電)

理事會詳情
意亞代表辯論
採擇報告書

國聯理事會、七日下午五時四十五分、舉行公開會議、對意大利行動、施行裁判、到主席紀納士、秘書長愛文諾及以次各國代表、亞代表哈瓦立特與意代表相對而坐、側目相視、至定時、即由主席紀納士、於聲息全無之緊張中、宣佈開會、旋即按議事日程開始審查十三人委員會之報告書、意代表阿雷吉首先起立、非難國聯理事會之「認識不足」、人事攻擊十三人委員會報告書、聲調極爲激烈、略謂

十三人委員會、在其報告書中、言及與亞國接壤之英法兩國殖民地情況、並謂在此等殖民地與亞政府發生紛爭時、均以外交手段解決云云、此種將意政府之立場與英法兩國政府之立場等視同觀、其認識不足莫此爲甚、意政府對此種淺薄之比較論、實不能不堅決提出保留也、緣亞比西尼亞人、對意大利向即包藏敵意、其侵略行動、更以意領殖民地爲目標、意政府、以此、乃不得不採取自衛行動、其次、亞國之爲奴隸制度國家一節、業爲全世界公認、乃十三人委員會、對奴隸問題、竟拒絕加以充分檢討、意政府、在九月四日仲裁委員會對瓦爾瓦案未下裁斷時、並未提出一通牒、對亞政府、亦未特加非難、然亞方之形勢、則逐日惡化、致使意政府不得不派遣國軍赴該方、而採取自衛手段、至戰鬪行爲之開始、要言之、亦不外爲針對亞軍總動員之自衛行動、總之、不認識亞國實況、而將之置於與文明國同等地位、等視同觀、實非所以公正妥當處理紛爭之道、其對紛爭之解決上、毫無貢献、不問可知、亞代表哈瓦立特即時起立、發表意見、首對理事會之居中調停致謝、繼鄭重聲言、意政府對十三人委員會之報告書完全同意、大意爲

一、亞政府、對理事會之報告、擬予以充分考慮、對十三人委員會之報告書、則尤完全同意

二、關於瓦爾瓦案、仲裁委員會已下亞政府毫無責任之裁判、但意政府仍小題大作、以之爲口實、節節向亞國國境集結大軍、並秘密向亞國國內各處輸送軍火、不斷煽動土民造反

三、意政府恒謂因亞比西尼亞人之威脅、意政府乃本自衛權、派遣征軍至東非殖民地、此全係誣衊之詞、而毫非事實、意政府所企圖者、要不外爲建設廣大之殖民地帝國以確立白人霸權

意亞兩代表演說畢、即審查報告書、結果滿場一致通過、主席紀納士、繼宣佈開始審查六人委員會報告書、乃即由六人委員會主席葡代表孟協羅、朗讀報告書、對其結論、尤曾費力鄭重宣讀

六人委員會、已獲得「意政府違反盟約第十二條所規定而應負擔之諸公約、訴諸戰爭」之結論

意代表阿雷吉、旋要請求再度發言

意代表團、以對六人委員會報告書不遑作充分檢討、前曾請求將公開討論展期、但理事會、殊屬憾事、竟完全漠視意方請求、對理事會之處置、茲特嚴重抗議

亞代表繼起立表示服從理事會之決定、主席紀納士、對阿雷吉之非難、繼乃答覆曰、開戰以來已及五日、理事會自非從速完成其克復和平之使命不可、故拒絕意代表之請求、實屬事有不得已者

隨即將六人委員會報告書附諸表決、結果全體一致通過、至晚七時三十分、乃宣告散會、此即對意政府之宣告死刑、一俟經國聯大會形式上之裁可後、盟約第十六條之制裁案、即將對意政府自動發動(九日日內瓦電)

意提劃期妥協案
將亞國分成兩部固有者國際共管
後征服之土地則委任意大利統治

關於國際政局舞台之背後、已於國聯理事會決定發動制裁案前後、開始極秘密之和解工作矣、據謂、意首相莫索里尼、已決趁攻落亞多瓦一雪民族恥辱之機會、開始妥協工作、且已於七日夜、經法總理拉伐爾、刺探英政府關於英法意三國政府直接交涉之意向、而意代表阿雷吉、並似已遵莫索里尼之命、向拉伐爾提出新妥協案、關此新提案、係一變已往形勢而有革命性之提議、其內容大致如左

一、將亞國領土分爲兩部、對其固有領土、可依五國委員會和解草案、施行國際管理

二、對於過去五十年間因征服阿瑪利克人而入現王朝版圖之邊疆領域、則委託意政府統治

據此提議、則意亞兩國間之紛爭、當可於國聯機構內解決、並維持法意兩國親善關係、拉伐爾、由避免國聯破滅起見、對此提案亦頗有意、故英政府對此刺探如表好意時、則和解工作、立即可見具體化(九日日內瓦電)

意不退出國聯
恐犧牲歐洲問題發言權

意大利政府發言人、關於國聯發動制裁規定後意大利即將退出說、發表意見如左

即令國聯決定對意制裁、意大利亦仍將留於國聯內、至將來意大利對國聯採如何態度、則將視國聯採取如何具體制裁方法以爲決、換言之、意大利之退出國聯與否、當由其所實施之制裁如何決定、再者、國聯對紛爭之解決、如有新提案、則意大利何時均可以誠意加以檢討

意大利政府、八日否認準備退出國聯說、乃更將意大利之外交戰略暴露於世、據消息靈通者之意見稱、意大利政府、所以表示即令爲國聯判爲侵略國亦不退出國聯者、亦誠以因亞比西尼亞問題而犧牲其經國聯機關對歐洲問題有力之發言權、殊爲不利、而擬盡可能、與國聯聯繫行動、至意大利謂可考慮國聯新提案一節、則實即其不打斷與國聯折衝之方針不變之表示也(九日日內瓦電)

第三國如侵中國邊境
中蘇兩國即共同防衛
華方並承認共軍移往甘陝晉
顏惠慶與蘇方所訂西北協定

據新京息、關於屢次風傳之中蘇聯合作說、本年於七月在莫斯科第三國際第七次大會席上、史塔林曾作演說謂「不問過去之關係如何、現在能與蘇聯合作打倒帝國主義者、僅爲中華民國一國耳」據達到新京確實方面之情報稱、蘇聯本年七月一日與國民政府間、判明締結如左之西北協定、該協定、由中國特派大使顏惠慶與蘇聯政府外交委員長間締結者、具有如左之內容、爲加强中蘇國交與通商發達及維持和平計、中蘇兩國、特締結西北協定

一、中蘇兩國、對於第三國侵畧中國邊境時、兩國有共同防衛之義務

二、蘇聯於中國々內不施行赤化宣傳

三、蘇聯承認新疆省爲中國行政省之一

四、蘇聯承認中國共產黨由華中華南撤退、中國政府承認紅軍移駐於陝西甘肅山西省、但不許其東侵、

五、對於紅軍之移動不得加以防害

以上協定由締結日起即發生効力

華經濟視察團
業已抵神戶

以吳鼎昌爲團長之訪日經濟視察團一行、八日午後五時半、抵神戶、一行午後三時、蒞席在神戶商工會議所之日華實業協會主辦之歡迎宴、與勝田市長及其他神戶財界有志有力者交歡、搭午後八時五十分、由三宮驛出發列車、赴東京(九日神戶電)

蔣大使歸國期
約在廿五前後

駐日中國大使蔣作賓氏、爲出席十一月一日之六中全會、預定於二十五日左右、由東京出發歸國云(九日上海電)

張學良軍移動爲
威脅華北軍閥
與日本之進行經濟提携
日軍方面頗爲重視

日本陸軍省接到漢口張學良十五萬軍開始移動之公報、後揣其目的、似以最近華北軍閥有與日本經濟提携之空氣、因企圖將以上四省收於中央手中、並威脅華北軍閥之使命、據觀蔣介石之對日本持有敵意之事、極爲明瞭、對此頗爲重大視(國通九日東京電)

蘇彝士運河
不封鎖

蘇彝士運河會社、在七日之月例理事會、協議應付聯盟發動對意制裁案時之重要方針、結果、理事會基諸關於蘇彝士運河之諸國際條約、決定始終不封鎖蘇彝士運河、理事會之決定如左

一、根據一八五六年一月十五日關於蘇彝士運河之法埃協定及一八八八年之君斯坦丁條約、不能封鎖蘇彝士運河

二、又根據現行條約之第十四條第十五條、會社對通過運河之意軍隊及軍需品不能增徵手續費

三、因之由蘇彝士運河會社方面言之、無論何時或以如何形式、對意不能實行特殊辦理、且亦不能封鎖運河(九日巴黎電)

亞軍侵入意領
佔領阿廸開意軍竟旁觀

據由北方國院方面達到之情報稱、阿葉爾將軍麾下之進擊隊、繞過意軍右翼、衝破愛里托利亞國院、遂於八日占領意大利領內之重要戰略地點阿迪開(九日亞京電)

亞政府八日發表之聲明、已確認賽岳穆將軍麾下之亞軍有力部隊、約自三日以前、曾進出意領愛里德利亞東方地域、但意軍對此並未應戰、持以旁觀態度、據駐阿迪斯阿貝巴第三國武官謂、對於以上事實、並不能妨碍意軍之作戰、即愛里托利亞東方之荒撫地帶、雖有亞軍進出、亦不能受任何事實的損害、據觀將來並可利用此等亞軍侵略、而向日內瓦及其他方面宣傳、乃爲當然者、同時並供與一適當時期、以阻止侵略名義、斷行其凡有之近代的武器、予亞軍以殲滅戰之機會云(九日東京電)

御前會議
決反攻

亞皇海賽謝拉錫一世、六日夜、召全體閣員及外人顧問至宮中、舉行重要商討、結果、關於和解工作、決定堅持以下兩項爲先決條件到底

一、須即時停戰

二、意軍退出國外

同時、對南北兩路、更決定總動員主力部隊、開始反攻

意軍攻寶羅

據阿廸斯阿貝巴得情報、意軍刻在攻擊南方國境方面之英領凱尼亞、意領蘇馬里蘭、及亞比西尼亞三國國境地方的寶羅地方中(九日阿廸斯阿貝巴電)

俘虜亞兵數百
幷武器甚多

意政府八日關於北部戰線之戰況、公表如左

由鐵寨耐地方馬士戈里族組成之意土民八軍、日迫近埃及國境、與進擊至奧馬介之亞軍衝突、當將亞軍擊退、意軍迄今捕虜亞軍數百名、並獲多數武器及彈藥、亞軍之損害雖大而意軍之損害極少(九日羅馬電)

意領館人員
消息迄不明

駐亞意領事館員、大半已撤退亞京、惟駐亞多瓦傅蘭加領事、駐肇達爾領事館員四名、駐瑪嗒列商務官一名、計六名、其消息迄今不明、意公使館當局、就以上之六名消息、表示重大關心、言明如左

駐亞多瓦領事傅蘭加氏及商務官外之尉、駐肇達爾領事館員四名、自九月廿四日赴英領蘇丹、迄今行方不明、英領事館員、具有國際法上不可侵權之保障、倘此等館員身邊發生不祥事時、恐將惹起重大結果、莫首從、似不顧其歸還如何、將向亞政府提出最后通牒、要求即時引渡該六名館員云

意沿岸都市
防空演習中
預料各種制裁

依聯盟總會議決後、即將對意大利發動制裁案者、乃必至之趨勢、是以拿波里熱諾瓦八利等意大利沿岸諸市、早已料及經濟封鎖、武力制裁、日來對強化防備傾其全力中、市民均應市當局之指命、連日從事於防空演習中、意國內之戰時氣象、今已可謂達到點沸騰(九日羅馬電)

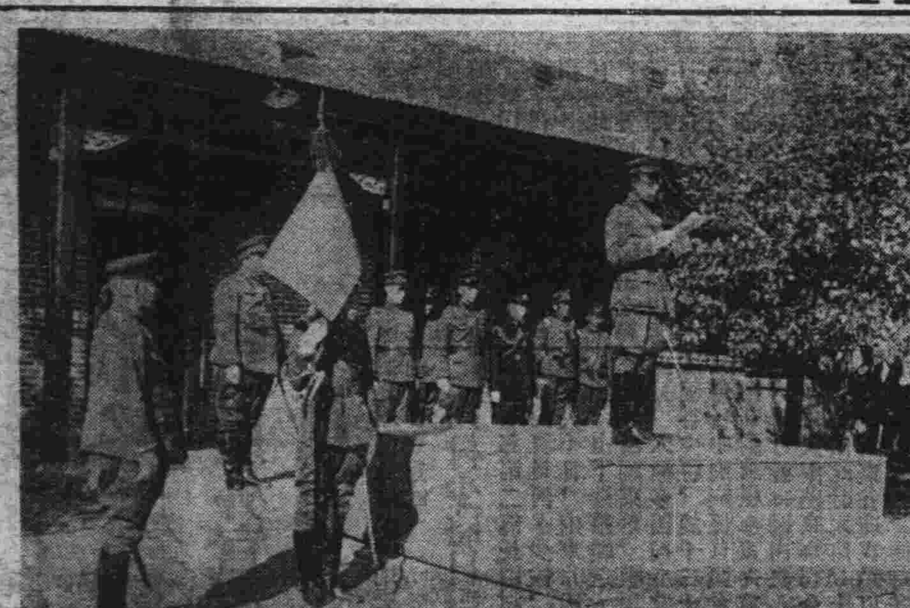

上、於講評所欽賜勅語之皇帝陛下 下、兩司令官之握手(右…赤軍張士傑中將 左…藍軍李文炳中將)

皇上於第二日戰鬪演習後
駕臨講評所欽賜勅語
于上將拜領即上奏開始講評
由李中將說明戰鬪經過概要

陸軍特別大演習戰鬪完畢後、八日午後二時在騎兵第一旅舉行講評、是日、車駕於午前九時五十分還幸宮內府、午後一時半、再自宮內府啓蹕、同二十分駕幸騎兵第一旅、午後二時、於兩軍少尉以上階級官員鵠立奉迎中、駕臨講評所、於是張侍從武官長將捧持之勅語、呈上聖上朗讀、玉音朗朗、兩軍將士咸各感泣、次、于芷山上將、恭趨駕前、受拜勅語、上奏開始講評、當由高級幕僚李盛唐中將說明戰鬪迄完竣之經過概要、次于芷山上將講評運用、指揮、及振作將兵之士氣等、未幾終竣、陛下於午後二時四十分啓鑾還幸

第二日實況

爲陸軍特別大演習第二日之八日、七日夜或臥於寒霜一片之野原、作其露營之夢、或爲應付敵軍徹夜進行秘密作之將兵、蒙皇帝陛下御駕統裁之光榮、忘却疲勞、勇敢異常、自拂曉槍砲之聲、由震遍南嶺曠野、車馬之聲、與刺刀之光、互相交錯、大演習至此、堪謂已達於極點、於第一日之七日、在馬頭台附近之戰鬪、感及戰況不利之赤軍、在南嶺戰線上、於主要部隊掩護中、漸次退却、擊退敵軍、決舉全力一鼓向伊通河附近追戰、騎兵主力配於南關附近、步兵部隊、在金家嶺、陶家甸子、五里堡子、刁家山一帶、構築戰壕、以待敵軍、對此藍軍自七日夜來、在韃答灣、鮮魚溝子附近、徹夜偵察伊通河、準備攻擊、擬於八日晨攻潰赤軍、及至拂曉、當開始渡伊通河、水深及腰、各將兵均勇敢一舉渡過、至上午八時許、全部隊渡河、完全完了、事前皇帝陛下早於上午七時半駕抵駐蹕所、先到之南司令官、張總理以下各部大臣奉迎中、安就御座、仰望高懸空中之皇帝旗被朝風所吹、徐々動搖、旭光燦爛、南嶺曠野、一望萬里無雲、兩軍漸次展開前進戰、刻々緊張、槍砲之聲、轟動天地、宛如在御座下之廣漠曠野的舞台上、展開一幅大戰圖畫、未幾各處戰情益趨猛烈、至午前八時五十分許、兩軍主力、遂演成衝突、双方均以光榮之軍旗、立於前頭、在展開互及三里之戰線上、演成突擊、是時忽聞嘹喨之停戰號聲、響於高空、黃色花火、高達雲際、直至午前九時十分、聖駕毫未離位、繼續統裁、對皇帝陛下之精勵御容態、兩軍將兵固不待論、即侍奉及參觀之諸員、亦莫不衷心感激、皇帝陛下親覽此壯烈之戰鬪、龍顏極現滿足之色

日滿融和起自軍隊
黃族融和起自日滿
于大臣對演習之感想

關於此次特別演習、于軍政部大臣有如次之感想

時維康德二年仲秋、恭逢我皇帝陛下親臨統監、在新京近郊馬頭台地帶、舉行秋季特別大演習盛典、芷山謬領軍政、忝長幕僚、督率訓練國軍、凡百事端、臨時籌備演習、雖仰體宸意、竭盡棉薄、終以才同機線、難免舉一漏萬、幸賴日滿官佐、熱心贊助、友國衛署、極力扶持、更托我皇帝陛下齊天福庇、使我各軍將士、咸奮圖强、始終不懈、得觀演習告成、上承天語褒獎、感激之下、頗有感焉、溯我滿洲建國迄今、不滿四載、友邦承認紀念、爲期亦只三周、去年三月皇帝陛下順天應人、俯即大位、內政一本王道主義、救民水火、軍政一本精軍方針、紀律整肅、不二年間、使統系分岐之各軍、一致立於帝旗之下、雖云人事、亦有天命國運存焉、此次參與特別演習部隊、以兵種論、有步騎砲通信各部之分、以人員論、有日滿鮮蒙各種之別、以統屬論、有中央軍區與興安之異、而區編兩軍、均能指揮如意、動作如一、相戰如赴戰、相助如遇友、精神貫注、畛域無分、博得良好成績、朝野信服、倚賴國運、皇基視此自可彌堅彌固、而日滿臣民、同深慶祝、兩國官衙、協力贊助、尤足以表現同種相親、共存共榮之明證、黃種民族之中興、亞洲和平之實現、會觀此更可相欽相信也、日滿記軍事宣傳標語有云「日滿融合起自軍隊」謹更續之曰「黃族融和起自日滿」云云

意軍佔阿克松

意大利北路軍馬拉維尼亞將軍所部第二軍、七日晨五時開始第二步作戰、遂向阿克松總攻、旋於八日拂曉佔領該地、意軍至此、已得確保由阿吉格蘭得經亞多瓦至阿克松間長二十五哩之戰線、以精銳十三萬五千、機槍三千六百架、野砲三百尊、坦克車百輛、而與亞國北路軍對峙(九日阿廸斯阿貝巴電)

意軍又佔領
木沙里山麓

意大利東軍、七日拂曉仍繼續前進、將木沙里山麓地帶占領(九日結布提電)

今日本報出版
三張半

緊要聲明

啓者敝先祖劉廷全遺留坐落農安縣第二區八里營村熟地三十五晌、領有地照於民國十八年被匪將該地照一紙搶去此後該照何人拾得概作無效特此聲明

敝人鐵嶺 劉秉相 啓

緊要聲明

逕啓者敝號前任經理和豐堂王祥五財東福合堂因營業另有改組該經理二君於本月五日出號今後財東爲元合堂二合堂三合堂四合堂五合堂六合堂經理人薛萬育權字號並未更改是後除該二君與敝號脫離關係外並將康德二年九月二十三日以前敝號所擔某號店員保條及其他有關作保等項一概撤銷雖有敝之因營章圖業改組亦任爲無效倘後再有敝號保出事項必須另加敝經理人戳蓋方爲有效特此聲明

鐵嶺世合棧源記謹啓

緊要退股聲明

敬啓者茲於康德二年經友人介紹在赤峰三道街路北組織同德旅館係招股有限性質原招股本五千元內有瑞豐堂七百元公聚堂五百元益友堂五百元同聚堂三百元結止現下刻因該旅館修理過度虧損已到半數本四堂不願繼續營業眼同中人將該旅館欠內欠外傢俱賬目澈底澄清以及一切手續如數結清除虧折外淨剩股本半數經中說允將以上四堂之股如數退與該旅館經理朱錫九接受變方同意俟後該旅館全部事務以及盈虧概不與本四堂相干除立有朱錫九接受字據外特此登報聲明

瑞豐堂 公聚堂 益友堂 同聚堂 同啓

地照丟失聲明作廢

本人趙連海前於事變搬家致將自置政字二八二及三八三號地照共五張一并丟失除取保請補外所丟各照無拘何人拾得一槪作廢特此聲明

訥河 敝人趙連海啓

日閣議正式決定對華方針
關係各省派專員渡華
特向駐外官憲傳達並實行緊密的聯絡
海省派本田大佐同岡村守島聯袂前往

日本對華根本國策、日來經外務、大藏、陸海軍關係省間繼續研究、更經岡田首相、高橋藏相、廣田外相間、川島陸相大角海相、一再協議結果、卒得確立對華根本方針、提出八日之閣議已得正式決定、俟將此傳達於現地官憲與各省駐外官憲實行緊密之聯絡後、即將協力一致藉以實施日本之方針及貫徹目的爲此陸軍省將派遣岡村參謀本部第二部長、海軍派軍令部第六課長本田忠雄大佐、外務省派東亞局守島課長同於十日啓程赴現地傳達日本帝國根本方針(國通九日東京電)

岡村少將日程

參謀本部第二部長岡村少將偕中國班員河本少佐、於九日或於十日、由東京出發赴下關、由下關搭輪赴大連、於大連與關東軍、板垣參謀副長、天津多田司令官、上海磯谷少將、於十三十四兩日舉行中國關係巨頭會議、開樹立對華根本策之重大會議、於可能時間內更北上、在新京與南關東軍司令官協議、並由此赴天津、上海、漢口、關東各地表示以上會議之最高方針、同時並聆詢各地之現地情況、岡村少將之視察、乃期打開日本之對華政策局面而獲得重要效果者、頗堪重視(國通九日東京電)

關于對華政策問題、海軍方面、爲傳達中央部意向及與駐華海軍武官磋商、現已決定派遣軍令部第三部中國課長本田大佐、該大佐、十日由東京啓程赴台灣轉上海以至巡視青島旅順等地云(國通九日東京電)

開發以事業爲本位 反對歐美援助
以威力排擊虛僞的親日
五相一致之新對華政策

自上月二十七日以來、於岡田、高橋、廣田、川島、大角五相間、幾經協議之新對華政策之具體案、係五相間之諒解事項、意見已見完全一致、乃向八日閣議上報告其內容大畧如左

一、對華根本政策

甲、關於日華三國之緊密的提携、認爲有隨之行使嚴乎威力的必要

乙、與中國方面勢力之關係、既不偏於一黨一派、亦不按人的關係、而以是是非非臨之

丙、對於西南派之動向亦加以深甚注意

二、中國經濟開發

(一)以資本金一千萬圓之興中公司爲中國經濟開發機關

(二)開發方針分農業鑛業交通三部門

(三)在經濟開發上廻避對華借欵形式、而以事業本位、不辭以中日合辦之方法

(四)絕對反對借英國及其他任何歐美勢力之援助、最近李滋洛士提議在華之日英提携時、亦維持此拒絕之方針(九日東京電)

顏惠慶經德歸任

外交界息此次國聯十六屆大會華代表除顏惠慶、郭泰祺、胡世澤外、並由顏分別電召駐丹公使羅忠詒等前往協助、大會現已經閉幕、已由德返莫斯科、其餘皆返任所(九日南京電)

川民建教各廳 均易人
國府之命令

國民政府八日命令

一、兼四川省政府民政廳長甘績鏞免廳長兼職、

二、四川省政府委員兼建設廳長郭昌明、四川省政府委員兼教育廳長楊全宇另有任用、郭昌明楊全宇應均免本兼各職、

三、任命王又庸、盧作孚、李爲綸、爲四川省政府委員、

四、任命王又庸兼四川省政府民政廳長、盧作孚兼四川省政府建設廳長、李爲綸兼四川省政府教育廳長(九日南京電)

李滋洛士定期晤蔣

英特派來華考查經濟專使李茲洛士、一度來京訪行政當局在滬搜集考察材料以資研究、財長孔祥熙特派秘書陳炳章專事襄助李氏計劃一切、其考察途程及日期、日內可決定、至與蔣委員長會晤地點、双方聞已決定

共匪侵入甘肅南部
佔岷縣現進攻蘭州
政府軍自西安向甘移動

據甘肅省蘭州得息稱、四川共產軍之主力、已侵入甘肅南部並占領岷縣、目下正向省城蘭州進擊中、蘭州所僑居之外人宣教師等、均向陝西省西安避難、現在甘肅駐有政府軍二十萬、駐西安之六萬政府軍、爲增援亦向甘肅移動中(九日上海電)

張飛并晤閻
商洽剿匪問題

張學良七日午前九時自西安搭機飛往陝北一帶視察共匪情況、正午抵太原、即與閻錫山會見、商洽剿討共匪問題、聞張在太原勾留一兩日後歸還西安(九日天津電)

張謁蔣介石
報告剿匪方針

蔣介石八日自成都飛西安會見自太原歸來之張學良、張報告與閻錫山決定剿匪方針、鑒及華北形勢漸次於中央不利、蔣介石氏、最近乃將甘肅、青海、寧夏、山西、綏遠、河南、陝西各省打成一片、命張學良爲剿匪副司令駐紮長安、藉圖傾力充該方面之軍事施設、此雖以剿匪爲表面之名目、裏面則擬於此際掌握該方面、企圖逐次擴大實力頗惹各方面注目云

孫科自滬歸寧

立法院長孫科、八日晨由滬抵京、當赴陵園私邸休息、本週立院第四屆第三十二次例會、決提前於九日下午二時半召開、將審議工人出國條例及修正簡易人壽保險法等要案(九日南京電)

救世軍總本部承認
滿洲國是獨立國家
決新設滿洲國總支部

救世軍世界總本部、自滿洲國成立以來、即極注意、最近命駐日之艾士達瓦爾中校渡滿、實行現地調查結果、認爲滿洲國是完全獨立國家、決定新設滿洲國總支部、關此之一切準備已經委託日本總支部、日本支部近由名越中尉携山室中將之委託書渡滿、與各方作具體的協商、此事一經實現則在羅馬法王廳正式承認滿洲國以後、對于世界各國實投以相當波紋云

滿日郵務條約
通過參議府
日方尚須待 諮詢樞密院

日滿兩國締結之日滿郵便條約、經滿洲國政府、與在滿之日本側機關、進行數次協議、關於條約內部、已經完畢、一俟日本政府承認、何時均可簽字蓋印、滿洲國國務院七日會議、已通過此項條約、即對辦理諮詢參議府手續、至於日本側、因其他諸種情事、尚未諮詢樞密院、故此項條約之締結、不過時期問題、大體十一月下、即可正式蓋印云云

關東軍發表滿華
電報費清算法
下月一日開始日文電報

關東軍發表日前關東軍代表竹下義晴、原藤保明、及前田直藏氏等在天津與中國方面代表天津電報總局長王若僖氏、就滿華間電報費精算及開始日文電報等重行加以協議、對此於十月七日似已圓滿成立如左之要綱

一、電報費、從來均分別由自己取得發信電報費但今後以相互計算精算其差額

二、日文電報

甲、辦理日文電報首先以滿洲國方面之關東洲租借地南滿鐵道屬地、哈爾濱、吉林及齊齊哈爾與中華方面天津及北平間實行

乙、開始期日十一月一日但北平依於中國方面之一切準備完了後再開始施行

丙、電報費日文電報以五字爲一句每句之費如左

通常電報 普通語、一角二分

暗碼、兩角四分

新聞電報、三分

急電費爲通常電報費之二倍至急新聞電報費與通常之電報費同額

二、日文電報之句數計算氏名爲二句最低句數加上氏名共爲五句

其他辦理方法概與內國電報相同(八日天津電)

竹下大佐談

竹下大佐、關於會議之經過及感想、談話如下

自八月十七日起開始之本會議、恰於經過五十日之本月七日、完全告終、其間藤原前田兩專門委員之努力、良非淺鮮、一面華方委員、亦會一再赴南京、始終能公正而努力、殊感欣快、總之今已圓滿解決、不勝同慶之至、華方承認日文電報、由日本承認漢文電報之點言之、本屬當然、但由兩國親善上着想堪稱又一進展、至於會議之內容、雖避免發表、而双方頗能圓滿以互讓的態度進行者、誠爲欣快之事、唯華方對於辦理日文電報無形中表示不歡喜者、威慨殊深、此蓋因自民國革命以來、民衆胸中所存之排日思想的表現、似是等思想、應急速排除、同爲兩國親善而努力云(八日天津電)

兩國代表駐在地點
仍未達到結論
滿洲里第四回會議結果

七日滿洲國代表團發表滿蒙會議自七日午後一時開第四回會議、委員間繼續上次會議、討論處理國境紛爭代表之駐在地點、即外蒙方面代表提出欲達到其代表駐滿洲里、滿代表駐達穆斯庫斯木目的之極不徹底的案、滿洲國方面對此、了站在謀兩國親善立場上並爲處理國境問題必要上、乃從各方面說明在尚未設定任何外交機關之兩國關係上、不但向其中心地之庫倫及新京各有派有權限之代表之必要、且爲外理紛爭問題、在外蒙方面提示以外、另在桑貝子及海拉爾亦應各派代表駐在藉對於兩國間之國境紛爭事件、無論在事務上、政治上皆能迅速圓滿解決、又、外蒙方面有意捨棄自國之鎖國主義而與善鄰滿洲國結成友好的關係、滿洲國固極歡迎、然以其提案不徹底滿洲國不免有煩慮感、故進而希望、積極的考慮代表之駐在地點、結局仍未達到結論、本問題遂更移至下次乃行散會

北寧路近斷行
裁降親日路員

據奉天某方得息、北寧鐵路局近決定裁撤或左遷非戰區沿線各站之親日系首腦者、一兩日內約即能發表、此次被犧牲者殆皆係日本留學生其理由則以當事變後彼等對日本官民與以直接或間接援助致北寧路收入減少北寧路方面對此極守秘密、現在判明被裁者、有山海關站長李德周▲秦皇島站長劉明琦▲灤站長梁棟秀、同貨物主任袁鴻箔▲唐山站長泰纖喜▲同副站長孫瑞等二十數名、左遷者則命其轉任於平津線之小站云

松岡總裁抵京
九日即赴大賚

視察鐵道建設情況中之松岡總裁、視察各地已畢、七日晨七時、乘亞細亞號快車抵新京、在站上受滿鐵關係者多數之歡迎、當即投入宿舍之理事公館、下午六時半、在漏芳亭、招待關東局關係者、舉行晚餐會、八日滯留新京、午後六時半、在中銀俱樂部、招待日系官吏、舉行晚餐會、預定九日午前九時程啓赴大賚

戰爭前夕的黑色帝國 (一)

雷笛士拉斯・發拉哥原著 平和譯

雷笛士拉斯、發拉哥Ladislas Farago於一九零六年、生於匈牙利的克休哥(Caurgo)地方、二十一歲時他赴柏林從事出版工作、他常於暇時撰稿投寄德國與匈牙利的報紙、於是他即以新聞記者爲職業、因爲他習諳四國語言、所以他擅長國外的報告、因爲工作關係、他遊歷了歐洲各國以及美國、土耳其與遠東、他常被派至世界重大事件發生的地點去採訪新聞、所以他已被公認爲此種新聞報告的專家了

當瓦爾瓦事件的消息開始傳布出來的時候、發拉哥先生是在倫敦、他就立刻起身回到柏林、數日後聯合新聞社懇請他於十天內動身赴亞比西尼亞、六日後他已旅途中了、在亞國他考察了三個月之久、他一到阿迪斯、阿貝巴、並不和其他外國新聞記者一樣終日株守於京城、謁見了亞皇與政治領袖、訪問了亞國內地人民及目前認爲危險地點的邊境、這一國家已成爲目前世界各國報紙的「中心」題材、而關於這神秘之邦的本身是很少爲人知道的、這個黑色帝國有其特殊的歷史與傳統、現正站在狂風暴雨的前夜、處於進化與反動獨立與附庸相爭衡的千鈞一髮之時

記者試將這一還是封建勢力統治着的國家的現狀加以解剖、他想和其他歐洲人在那裏大事狩獵一樣、獵得一些消息、他用以裝獵獲物的袋子就是這一部書

本書在英國出版、今年八月初版、一個月中已經三版了、其傳誦一時、概可想見

第一章 出發

在一個陰鬱而寡歡的正月下午、倫敦街上發現了關於亞比西尼亞的新聞紙報告、「亞比西尼亞的流血事件」一個報告說「殺死了一百三十五個人」另一個新聞說、報上的紀載都很短、都是羅馬來的消息、在亞比西尼亞京城阿迪斯、阿貝巴的通信員、這時還沒有知道瓦爾瓦的事件、我那時正經過倫敦、教給予我的趣味、比了亞比西尼亞的消息爲甚、因此忘却了亞比西尼亞、這是太遠了、有些顧不到了

但是亞比西尼亞是不可以輕輕放在一旁的、報告漸々來得多了、報紙上時常提起這個國家了、後來這個遙遠而不爲人所知的帝國、竟成了日常談天的資料、大衆都注意起來了、亞比西尼亞立刻就成了人人所知的國家了、此後我就回到柏林、這時晚冬剛在歐洲開始、雪鋪在街上寒風在房屋之間呼呼的響着我渴想着南方、可是並非亞比西尼亞！

同時、亞比西尼亞已開始了牠的新作爲、牠的消息在歐洲報紙的首頁上出現了、在德國、這問題就爲人特加注意地研究着、因爲德國是和意大利有着牠自己的緊張關係的

因此、等到我的主任突然問我「你能在十天之內動員往亞比西尼亞去麼？」的時候、我就不覺得什麼驚奇了

十天！噢！這樣短的時間要準備這樣長的旅行！但是我立刻熱烈地說「好」辦公室的外間掛着一張地圖、爲航線作廣告的舊地圖、我藉着這張地圖、第一次在心理上刻下了亞比西尼亞的印象、牠在遙遠之處、離開赤道沒有幾度、離海岸很遠、處於若干殖民大國之間、我在電話簿子上找不到亞國領事館的名稱、德國外交部解釋說這是要「找愛西歐比亞總領事館」的我承認我那時實在一些弄不明白亞比西尼亞的事情、我要關於亞國地方和人民的知識、所以我立刻就到那總領事館去、那位駐柏林的總領事、斯推勞少佐不幸在館中、他已經回國了他的代理人、是一個年輕的受雇的德國官吏、很公開地對我說、他的主任正在想將飛機和防空器械賣給亞國政府、他對於他所代表的國家也不知道什麼

「你可以先乘船到結布堤(按法屬索瑪利蘭海港有鐵路直通亞京)然後乘大車到阿迪斯阿貝巴(按亞國京城)可以走、我將爲你從阿迪斯阿貝巴獲得那個東西、什麼時候你打算動身？」

小說 媤史 (三二)

鍾吉宇著 馮若梅評

第六回

春色透眉梢兩受抑揄應呼荷荷
往事來心上千般調笑低喚哥哥

豈能相提並論伯英拍々胸脯子道氣殺我了、梅麗、快來你偏不聽他的話、到我這面來、梅麗笑着不答、伯英忍不住立起來走到千里旁邊、伸手想去捧梅麗的面龐、梅麗急了、緊緊偎在千里懷裏擧起來、千里心裏也很不願意(定是吃醋、一笑)身子一側、把梅麗放在旁邊地下、梅麗急閃身逃到門口站住、含嗔帶笑轉身怒視、伯英討了一個沒趣(亦復何苦)只好笑了一笑、依舊回身坐下千里忙拿別的話來搭訕、談了一回介紹徐振才與胡雪華做朋友的事情、梅麗覺得這件事情很新鮮、不知不覺的又走了攏來、伯英冷不防又伸手把他拖住笑道這可逃往那里去(完全是一種輕薄無賴行逕、對小女孩亦不應如此)梅麗々的掙着、掙扎不脫、十分着急、千里也不大願意、只不好上前去奪下來、惟有微笑看他們怎樣糾纏(望着心愛之人、被人糾纏而不能解救、得無心痛乎一笑)伯英望着梅麗笑道、那天給我上了這麼個大當、眞使我傷心的很、你自已說該怎樣處罰、梅麗聽他說起這件事、忍不住又格格的笑起來(總是竭力寫年幼不解情事)一面說道、那天我不認識、得罪了你、今天向你鞠躬道歉、請你原諒我罷、伯英笑道、不行不行、鞠躬有什麼希罕、和我接個吻罷(一千里定在肚裏咒罵道、胡說、我不過聞個香而已、便你到敢和他接吻)說着、去摟抱他、大有接不到吻不止之勢、千里見了這種情形惟恐眞個被他接了吻去、十分着急、只見梅麗纖手亂撐抵抗不力漸窮、伯英撐開一双肥大的手、更不管人家願意不願意、左手緊緊捉住他粉嫩的臂膊、右手摟着他的粉頸、把張嘴往他面上亂送(鹵莽如此、嚇煞梅麗矣)梅麗急得頓足亂抓、虧得右手緊緊撐住他的右頰、不曾被他吻去、伯英見吻不着、右手用力軋住了他的頸項、騰出左手來捉他撐着的手、因用力過猛、梅麗的手被他一格即開、想不到梅麗手上戴着一枚鑽戒、剛巧在他眉梢劃過、把個伯英痛的直跳起來、慌忙放了梅麗、去摸他的傷處、方知已劃出了許多血梅麗逃到千里身邊、見了伯英這個樣子、又掩着口、格格的笑起來、千里忙去瞧、只見眉梢劃破了一條皮、血出不止、(討個沒趣就罷了、何必再討苦吃)忙喊娘姨向房東去要刀創藥、剛巧娘姨出去了、千里只得自已去要伯英一面找了張紙頭揩血、一面向梅麗說道、你這孩子的手段也太辣了、不肯不打緊、怎麼把我的眉梢也劃破了、梅麗笑道、誰叫你胡纏的、難道我無緣無故來劃你的嗎、伯英笑道、就算鹵莽些、也不至於受這樣厲害的處罰、今天我是專誠來看千里的、你便看着他的面上、也該手下留情、何苦使我又吃這麼一個大虧呢、梅麗笑道、又不是我有意劃你的、誰叫你自已太用力了、伯英笑道、我們講了和罷、你不要罵我、我也不來怪你

上海商務印書館輯印

叢書集成

加印新聞紙本

普及漢學研究 售價減低一半 流通名貴古書 並可分期交付

敝館輯印叢書集成會於本年五月至七月間發售預約、各地學校圖書館公團及私家惠購者甚衆當時僅備道林紙本、在敝館方面、雖已儘量減低售價、而一部份經濟狀況較差之公共團體、及一般私人之欲購置本書者、仍感力有未逮、並各地來函以此爲言者、絡繹不絕、茲敝館另印廉價本紙張不妨稍遜、成本可以減輕茲敝館本此意旨、特加印新聞紙本另行發售預約兩個月、以應各界之需要、此項版本、採用上等新聞紙、視道林紙本售價、僅及其半、而全書卷册、字體大小、均無岐異、庶於普及國學研究、流通名貴古書不無裨益、尚斲邦人君子倡道推行爲幸

(甲)一次付清者二百八十元

(乙)分期付欵者三百元、分期交欵辦法如左

預約時期	預約時先付	以後每月續付	應付定價之總額
九月內	三十元	每次十元	三百元
十月內	四十元	每次十元	三百元

郵費 各行省及日本 五十元

本書道林紙本同時繼續售預約兩個月預約價一次付清五百六十元分期交付六百元在九月內訂購者先付六十元在十月內訂購者先付八十元以後均每月續交二十元每交滿一百二十元方得取書一次郵費包紮費國內各行省六十四元預約價分期交付者取第一期書前先交十六元以後每期取書前續交十二元其餘各地郵費包紮費照郵章加收

◎注意 定戶倘在瀋陽交欵按照當日匯上海匯水行市另收匯費特此奉告

瀋陽鼓樓北 商務印書館 瀋陽分館

珞玲牌牙膏

珞玲牌牙膏係依照最新式科學方法選用最精良材料製成爲保護牙齒絕對有効之超等牙膏裝置於精美之錫筒內既然非常衛生而且又極其經濟數人合用或旅行携帶均極爲便利因此珞玲牌牙膏之銷路極爲廣矾也

虎牌 註冊商標 珞玲粉

認明本牌謹防假冒

保肌膚珞玲粉最優秀每日不輟愛用少許益奏肌膚美艷光澤本品既保容顏尤兼藥物之功効對於粉刺、雀斑、各種色痣等之皮膚病何用吹灰之力

大連代理店

中尾藥學博士指導 帖佐醫學博士推獎

胃症良藥

胃活

主治効能

隔食・胃弱・胃炎・胃痛・胸隔痞悶・食積不消・食物不進・惡心嘔吐・酒醉宿醉・吐酸嘈雜・膨脹以及小兒吐乳等症

價目 特大罐 金壹圓 大罐 金五十錢 中罐 金三十錢 小罐 金二十錢

總發賣元 山田安民藥房

經理處 大連市浪速町 日本賣藥會社

◎各商埠著名藥店均有代售

奉天警務廳化驗 瀋陽警察廳註册

專貼風寒濕痺筋骨麻木腰腿肝氣不舒胃脘瘀痛五積痞塊男子寒疝氣婦女經血不調赤白帶下瘀血腹痛症

雙層麝香化積膏

優待函購 不加郵費 每份壹圓

新京代理處 天合慶 義和謙 錦和慶 德慶鉦 寶泰興 增盛長 耀廷藥房 同發藥店 義和藥房 新生藥房

發行所 奉天中街 德潤堂藥局

奉天（其一）

定於本月廿五日舉開 秋季全省商聯會

由奉市總商會呈經實業廳核准 分函各縣商會屆期派代表出席

奉天省公署實業廳工商科於本月八日接得本省總商會呈函，謂本年秋季全省商聯會擬定於十月廿五日在奉天市總商會會議室，舉行全體會議，請核准批示，該科因商聯會春秋二季均應舉行，今已批准按期舉行，又省署實業廳昨九日接奉天市雜業公會呈函，因該會委員長等職員，本年冬季事務複雜，難兼顧會事，均行辭却會務，所以今又改選，以會員李仁芝得票最多，當選為委員長，呈請實業廳註冊云

奉天全省商會聯合會，歷年於春秋兩季招開聯合會議各一次，各縣鎮商會咸皆派遣代表到會參加，除由會長報告過去經辦事務情形外，並討論一切關於商事應興應革之提案，茲時屆秋令，該會又為準備開催秋季聯合大會，一度開會決定於本月廿五日舉行，連續三日間，在市商會樓上第一會議室，刻該會已分別函令各縣鎮商會屆時希望會長親自出席，或派代表參加，並乞早日備妥提案於會期前三日送會，以便審核於開會時提出公決云

請另委牌長

十月七日，小西城門外分所警長李國儒，為管內保甲二一牌々長曹秀岩移居遺職當補送住戶陸政明相就由，關於保甲結成就緒，該所已照規編呈在案，茲查該甲第二一牌々長曹秀岩現因居舍不宜遷徙處，遺額未便久懸，惟考核該排住戶陸政明者，足堪勝任，但可否應補，已由該所長檢同曹秀岩委任狀一紙，繕文呈請南市場警察署云

又南市場警察署熱鬧街分所保甲第十三牌牌長倫春海於十月六日因病死亡，由現住界內吉祥里四條胡同，門牌一號住戶春海之遺留眷屬邵氏到該所報稱，氏夫春海前蒙派委牌長之職，現在因病死亡，請為註銷等情，該所警長秦國琛覆查屬實，乃另選原住城內灰市胡同，現住西關吉祥里四條門牌一號電料販賣業姚壽山，性質溫和，素行良善，私學三年，以前充電燈廠工人，每月約收二十多元，認為合格，乃報署鑒核云

衣物被竊 報警偵查

十月五日興化街分所管內興基市場院內門牌六號住戶趙善福，於本日午前九時許外出工作，於午後五時五十分許回來見房門大開，查點物品，始知被人竊去衣物，該所警長王樹萱聞報當赴現場勘驗，賊人係由房門將鎖扭開侵入，竊去衣物，窃畢仍由房門逃走，並未遺留指紋足跡，被偷物品計丈青色小斜文棉袍一件，毛衣一件，青線春棉襖一條，假毛葛單褲一條，青線春七尺紅綢子兩四尺，毛手套二付，白布襪子兩雙，內有公濟當票三張，乃將詳情報告南市場警察署云

官警功勞者 給予賞與金

瀋陽警察廳、於八日發放管下官警九月內有功勞者之賞與金，探悉得賞者如左，廳內搜查股警佐坂井、巡官鮑曉峰、警長宋新德、侯大一、寇德卿、宋長達、范宇澄、趙希賢、警士劉德、新高香九、杉尾彪、滕萬陞、因九月廿一日逮捕巨匪李先春等六名、並救出人票于文彬一名，建立功勛，各得賞金一封

△南市場警署搜查系警士程義舉，藤井久雄，張元發，劉延年，盛玉文，戴金城，那紹宗，尚廣韜，因九月廿五日檢舉國幣偽造行使犯楊子春等五名，頗有功績，各得賞金一封

△城內警察署搜查系警長猪云龍，警士許長勝，王傳芝，魏香閣，沈子明，因七月十八日捉獲巨匪史樂宣一名有功，亦各得獎云

市公署技士易委

奉天市政公署行政科屠獸場技士田九陞日前因故呈請長假，該署為愼重物色人材起見，至今始確定保薦二瓶德藏接充，昨九日已呈請省署總務廳核准，聞二瓶德藏曾由獸醫專門學校卒業，作事經驗淵博，所以總務廳定可照准云

市署的改組

奉天市政公署的改組，規定為普通市，改四科為四局，已誌本報，但各局分設幾科經該署幹部會議後，至今始將草案擬就，呈報省署，省署核定後，呈請中央民政部批准即可施行改組，但觀該署所擬草案，於總務局以下分設機要、庶務、文書、經理、調查等五科，社會局設社會、實業、教育、衛生等四科，財務局設稅務、理財、土地等三科，工務局設事務、土木、建築等三科，共計有十五科之多，現在該署四科下才共有九課，雖然改組後應增設幾科，但二三科足矣，所以省署或將給取消一科，合併四科為兩科，呈部後亦當有所改定，開一般之觀測，最多能存在十二科，股之組織，將來或可與現在無何變更云

總務廳長會議閉幕 竹內廳長歸來

日憲兵少將過奉赴新京 省署各官員多至站迎送

奉天省公署總務廳長竹內德亥氏，日前因出席國務院召開之各省總務廳長會議，於本月一日由奉赴京，已載報端，今已會議完了，公事辦妥，昨九日已返奉

又該署本月八日午後三時發[illegible]日本東條憲兵少將日昨由國來滿定於今日（十日）由奉天南滿車站路過赴新京，省署預定率所屬各機關代表，屆時到站歡迎歡送云

徹底取締嗎啡館 當局計畫中

氣候已冷，奉天市內的嗎啡白面癮者，都又到了困苦之期，食難求，寒冷亦難解，將每日不繼絕離開人世了，這是社會如何的不景氣呢，這眞我國的一個大問題，應當怎樣改善呢，當然是人民知識之淺薄，不知自害可是嗎啡白面館的人，也正是害他們之源呢，所以近市當局，近將徹底取締僞設的嗎啡白面館云

舊任村長副 均給予獎狀

瀋陽縣公署 飭各區轉發

瀋陽縣公署查新劃各區之主村先後成立，各新任村長副已經任事，而舊任之村長副，辦理村務多年，頗著勞績，而此次又有讓賢之美，應傳令嘉獎，乃由縣印製獎狀七百餘份，由內務局照以先之村長副名稱填發，於十五日頒發各區轉發給舊任村長副云

發現路倒已掩埋

大馬路分所警長任靜波，於十月四日午前十一時巡視勤務，行抵十二緯路，見該非發現男丐倒斃一具，無人認領，當即報告南市場警察署，於午後一時經司法巡官檢驗，驗明已死之男丐，確因嗎啡毒發身死，並無其他情形，查該斃丐身穿白布褂青褲子黃膠皮鞋，頭東腳西仰面身死，該所警長一面函請衛生隊擡往小南邊門外掩埋，並備文呈報警署云

車夫未加小心 洋車被賊偷去

李連海，卅歲，山東人，他是拉洋車的車夫，家住在奉天市小南關工夫市門牌五號院裏，租一輛洋車，黑箱是新的，號碼為二零一，本月七日午後十一時，他才拉車由街上回到家裏，勞動了一天身子是非常的疲倦，所以便一頭撂在炕上，沉沉的入了睡鄉，人事不知了，洋車置放在庭院裏沒有上鎖，住的院子又是大敞門，一點蔽擋都沒有，正所謂賊偷方便，他的車子，於當天後半夜（八日午前三時許）竟被胆大包天的賊人窃去了，他當時由夢中醒來覺着有點不安，趕到院裏一看果然不見車影，追了一回沒趕上，天明才報警，惟有自認倒霉而已云

縣公署趕造三年度預算

瀋陽縣公署為趕造三年度預算以便報省，乃通令各區之公所，轉令各主持之公所趕造三年度預算限兩星期報縣以便縣統報省云

為保持地方治安 認眞查禁會局

派遣便衣警十分途偵緝

奉天市內，害人的會局已年餘絕跡，不想於近日忽又發現，各關住的愚民，又不知利害押的睹押，會局是最害於治安的東西，因為能把富人變窮，把窮人變光，很容易使人下墜，鬧得人財兩傷，還常々出了人命，因為這種關係，奉天市警務當局，最近積極各處搜捕給會局跑腿的人（跑封的）日前已抓獲幾名，今尚繼續努力抓捕中，必期把跑封的抓絕，同時並派遣便衣勤到城郭訪查會局的巢穴，以期根本消滅而免市內治安受其影響云

令嚴厲取締 烟館女招待

鴉片零賣所的女招待，她們眞是害人的禍水，官方雖是三令五申的取締，但她們陽奉陰違仍然出入煙館，在市內她們還有點避忌，但附郭的重要鎮市各鴉片零賣所的女招待是明目張胆作下去、皇姑屯車站後邊的青香館，和萬興久每家的女招待都不下十幾個，她們擦脂抹粉，像妖精般的去迷惑顧客，瀋陽縣保安股，查第三期鴉片零賣所之許可，已經於八日由縣發給各鴉片零賣所，此次沙子溝新村市，皇姑屯共有八家，連同先有六家共十三家，對風俗上特別注意，尤其是女招待決對不准設，除通令皇姑屯警署隨時取締外，並由股派員不時考察云

瑣事拾零

△收容所老人病死△ 奉天市同善堂養老殘廢所、收容之老人崔寶善，現年六十餘歲，於七日晨八時因病死亡，由事業股主任牛恩山，於當日午前九時電請南市場警察署請派員檢驗，由該署司法系主任史懷倫氏到場檢視，證明確實因病而死，乃令掩埋

中央國務院情報處 頒到王道淺說

奉天省公署已分發各縣

（一）

奉天省公署，昨八日接到中央國務院情報處發到王道淺說的小冊子萬餘本，令分發本省各縣，使全國官民一體週知王道政治的眞意義，茲詳記王道淺說的內容王道的起源，王道之眞義，我國王道政治之成績於次

王道淺說

新興滿洲國，自從大同元年三月一日，既離了中華民國舊政權，宣告建設新國家以來，至今已經近三年了，在這個極短的期間之內，滿洲國的一切政治產業，建設，以及經濟狀況等等，莫不有極神速的進步，與最滿意的成績，不但我國在國際方面已經得到相當鞏固的地位，回顧國內政治的狀況及民衆的生計也都有一番刷新與改善，若將目下的情形，與建國以前在萬惡軍閥鐵蹄下的時代兩相比較，可以說差得太遠了，雖然為時未及三年，然而人民的苦樂，地方的安危以及政治的良否，竟有不可同日而語之概，這是為什麼緣故才能有這樣的成績呢？簡單的說，不外乎王道政治的效果罷了，諸君都知道我們滿洲國的政治，乃是王道政治，講到王道二字，當局諸公，加以詳細解釋的人很多，內外國人，對此悉心研究也不在少數，似乎不用再事贅述了，然而王道的意義，極為深邃，至於關於解釋王道主義的文字，又都是非常艱奧，除了少數智識階級的人可以明白之外，其他一般人民，能夠十分了解王道主義的眞義的人恐怕不很多吧，所以這裏將關於王道主義的各種材料，彙集起來，用極淺近的文字，編成王道淺說一書，使一般想研究王道主義的人，可以作一參攷

（一）王道的起源

王道之說，並非從咱們滿洲國創始，他的由來實在遠得很，可以說在中國數千年以前，聖人早就倡王道政治之論，蓋此為古聖先王治國平天下的要道，孔子，孟子，及其他經傳，都曾經力說王道政治，現在試摘錄數則以資參證

孟子「梁惠王」章內云

「不違農時，穀不可勝食也，數罟不入洿池，魚鼈不可勝食也，斧斤以時入山林，材木不可勝用也，穀與魚鼈不可勝食，是使民養生喪死無憾也，養生喪死無憾，王道之始也」

這一章的立意，是要使為政者應首先注重民衆的生計，盡一國的產業施設與經濟狀況，如果能善良，民生就可以安樂，民生安樂，就是王道政治的開端，因王道的理想，在乎內安國民的生計，外謀世人的幸福，凡是以平和為主義，以人道為本位的善政，就可以說是王道政治

我滿洲國自建國以後，便極力刷新內政，努力於產業的建設，及經濟的改善，務必要使全國人民都能安居樂業沒有受凍挨餓的憂愁，沒有流離失所的痛苦，快快樂樂地過活，同時，不但要將滿洲國々內化成王道樂土，並且要進一步去謀世界的和平及人類的幸福，這才是王道主義眞義的所在呢

書經內「洪範」一篇，亦曾經說過王道的原理，現錄之於左

「無偏無陂，遵王之義，無有作好，遵王之道，無有作惡，遵王之路，無偏無黨，王道蕩々，無黨無偏，王道平々，無反無側王道正直，會其有極，歸其有極」

沒有偏陂，沒有反側，大中至正的道，即為王道，按「王道」二字，見於典籍者，以洪範篇為最古，孔子孟子不過加以敷演，使其益彰明顯著罷了

（二）王道之眞義

可以說是王道就是王者之道而且把他解釋為仁君的善政也無不可，古時聖明的君主以此道施政教民，所以民心悅服，四方來歸，按王道政治，以保民為主，教民以親愛，導民以禮讓，欲使民生富庶，刀兵盜賊之禍，不復再見於天下，於是國家亦臻於郅治，後代世風日下，人心不古，治國者皆崇尚霸術，簡直不知王道為什麼東西，於是衆暴寡，強凌弱，天下復歸於紛擾，而人民亦重陷於萬劫而不復了

王道的反面，便是霸道，霸道專重富國強兵的功利政策就是所謂武力本位的政治，孟子「公孫丑」章內說

「孟子曰，以力假仁者霸以德行仁者王，以力服人者，非心服也，以德服人者，中心悅而誠服也」

試看上面的一節，就可知道「王」「霸」兩個字的分別，乃在德與力的上面，德的效用廣大而悠久，力的效用狹窄而短暫，孟子「盡心」章又說

「孟子曰，霸者之民驩虞如也，王者之民，皡々如也」

本報北滿辦事處啓事

逕啓者本報北滿辦事處推銷員蕭永平因事免職與本報脫離關係嗣後無論發生若何事端概與本報無關特此通告

鍾鼎氏治耳萬靈油

治痛聾腫血膿鳴蟬響塞等耳每付兩瓶現洋兩圓、總批發處奉天小南門內宗仁府胡同東（鍾鼎居）代理處哈爾濱世一堂吉林五洲藥房大連監部通華泰藥房新京商埠泰和祥藥房遼陽增發鈺錦縣三元堂

我們是最摩登而又時尚的

到那裏去購買會使諸君博得

驚美！

請注意……

美好的衣服穿出去時會得到事業意外成功因為久處在交際場中的，紳士、淑女們他們早已感到如此了

請賜顧諸君再做裁一套新衣服吧、我們刻下運到十分充足的大批衣料或大氅呢

今下您做一套、新洋服、大氅吧

洋服裁縫專門店

仁太洋行

奉天浪速通二六番地

四經路　七緯路

瀋陽電影院

每日二時・五時・八時・三場

今日開演

聯華公司特製影片之一

『良宵』

風流明星 談瑛 主演

直接向數千年惡習慣——宣戰

大胆的向數萬萬女同胞——建議

祇此一片

票價：樓上下一律兩角

各種無線電批發

三球至九球之各種、無線電併用電裝留聲機之各種無線電、礦石受話機、並各種另件、店舖宣傳用各種大聲電裝留聲機、修理精巧、自行車用洋燈各種電料、以上廉價批發出售並對各地之賜顧者即將機器按妥奉上務乞惠臨是荷

奉天加茂町十四番地

（華）華盛公司

日電話六六五七

大滿洲帝國分省詳圖

解說表明　現已出版

滿洲建國以來，曾先後出版了、帝國全圖，帝國經濟地圖、以及帝國分省圖、新區劃圖、但均是掛圖、而不是訂本的、本圖是訂本的、從前各圖、多出版在新省制施行以前即有一後出版的、也僅將省的界限劃清算事完了、對於各省的分區都市人口交通、名稱沿革、住民境界、氣候、面積、交通、地勢、地方誌、山脈、工商業、河流、特產、均未能切實分晰明白、本圖副加表解携帶尤使、內容豐富亦是從前各圖所未有

全書精裝一大冊計四十餘頁定價國幣一元六角郵票代洋十足通用外埠函購每冊另加掛號郵費一角存書無多購請從速

預約代售處：奉天大東書局、天德信、世界書局、益順興、學業售書局、胡魁章、中和商行、章福記、新京胡魁章、成文厚、哈爾濱大東書局、新華書局、吉林裕興和書局

總發行所　遼陽大興書局

MANCHURIAN COMMERCIAL CO
21 NANIVA-DORI
MOUKDEN

本行選辦運滿世界各國各種上等毛皮男女小孩皮大氅皮帽子水獺黑白赤狐狸海龍豹皮灰鼠子及定做男女洋服一切應時之皮貨

毛皮商店　滿洲商會　奉天浪速通二十一番地

廣告事件　電話（三）二五五三番

未用之前　已用之後

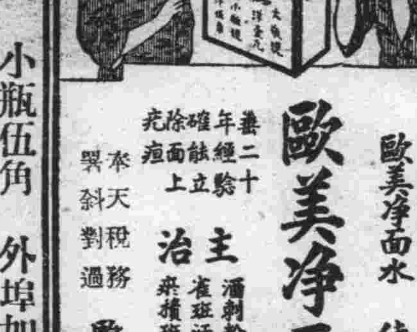

歐美淨面水

疙疸與痲暗　美中似不足　歐美淨面水　使君顏如玉

經二十年試驗確立　除面上疙疸

主治：滿劑粉刺　雀斑汗斑　與擴斑点　面生疙疸　各種色痣　皆有奇效

奉天稅務署斜對過　歐美藥房

大瓶壹圓　小瓶伍角　外埠加郵三角

代理店：▲大連西崗康德記 ▲公主嶺三合德 ▲鐵嶺世合堂 ▲綏中東和堂 ▲海城素恩藥房 ▲開原城裏同順成 ▲新京中西藥房 ▲遼陽咸春堂 ▲山城鎭永順合 ▲江省五洲藥房 ▲卅里堡驛志順成 ▲吉林五洲藥房 ▲營口咸春堂 ▲安東東益增遠 ▲蓋平咸春堂 ▲千金寨信仁堂 ▲四平街和發瑞 ▲新京義和謙 ▲龍岳城新泰興 ▲大連華泰藥房 ▲瓦房店儒胞藥房 ▲北票育太和 ▲金州老德記 ▲普蘭店康德記 ▲敦化中西藥房 ▲新民同仁醫院 ▲海城華西藥房 ▲義縣同昌號 ▲興城春生藥局 ▲安東大生東 ▲錦縣仁濟藥房 ▲遼源廣生堂 ▲江省中西藥房 ▲本溪慶和成 ▲遼陽義和堂 ▲鐵嶺義和堂 ▲營口營口藥房 ▲大石橋衛生復 ▲哈爾濱老福春堂 ▲鞍山實和堂

君欲聰明作大事致富乎

世謂人之智愚各自天賦若由醫學觀察適得其反蓋機靈之智慧寓於康健之身體而康健之體質可由衰弱者以改造保衛爾神志清爽心如止水體力充足作大事猶烹小鮮耳

致富如立竿之見影　古云生財有道斯之謂也　保衛爾乃近今最新發明　內含最名貴成分多種對於改換體質驅除病魔健身補腦增加血液固腎強精益智壯氣等等凡能致人康健各元素無美不臻且無不功效卓著故能口碑載道各國醫博士及衛生局所樂為推獎者

保衛爾

神效牛肉汁

（滿洲帝國全國各商埠各大藥房商店均有出售）

英商和記洋行總經理　奉天大西邊門外一四一號日長電話四一八四番

戒煙良藥

天然清補丸

又名解癮丸

最靈驗

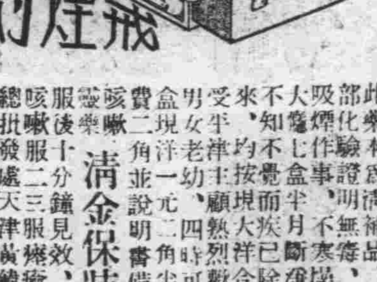

戒煙約

此藥本為清補品、而兼有解除鴉片癮之特效、已經內部化驗證明無毒、性質和平、每日服藥二次、服後可照舊吸煙作事、不寒燥、不吐瀉、初上小癮、三盒七日斷淨、大癮七盒半月斷淨、煙積順大便黑色、小便黃色、不知覺而疾已除、如藥無確、原盒退款、來、均按現大洋合算、郵費一盒二角、受半津主顧熱烈歡迎、今因便利主顧、特運來此、男女老幼、四時可服、請試服即知言之不謬也、盒現洋一元二角半打六圓六角一打十二圓▲外埠函購郵費二角並說明書備索

咳嗽靈藥　清金保肺丸　每盒二十二付定價現洋一元二角　試用包每付八粒洋六分▲注意

服後十分鐘見效、多年咳嗽痰喘服一盒全愈、新得外感咳嗽服二三服燦癒、如不信請先試服即知不謬也

總批發處天津黃緯路閻氏製藥所出品

哈爾濱總經理處獨家經售道外桃花巷街閻氏藥房樓上

外埠代理處●奉天城內鼓樓南志雲翔●營口大平康里什字街義順成信記●新京商埠四馬路泰和藥店●吉林河南街長盛東●江省城內新新大藥房

奉天（其二）

大家不要忽略新制度量衡

若是一違法就要受處罰啦

中央政府頒到之傳單

滿洲國政府、爲整頓舊制度量衡的混亂、特制定度量衡法、公布之後、已於本年三月一日起實行、實業部權度局爲喚起一般人民之注意、明瞭新制的好處、覺悟舊制的不良起見、一再佈告、並努力宣傳、但是恐怕還有不知曉的人、所以現在又發出左列傳單、分發各省公署實業廳、奉省實業廳、亦已接到該項傳單、特於日前轉行令發奉天市及各縣公署轉發各商會、向民間散放、以期周知共曉、茲覺得該項傳單爰照錄於下

（注意新制度量衡）

△請大家不要忽略新制度量衡

△若是一違法就要受處罰啦

大家要先看々每天所使用的尺、斗（包含酒提、油提等量器）秤等度量衡器、若是舊器的時候、那就趕快的把牠廢棄、去換滿洲國新制的尺斗秤罷

滿洲國政府爲整頓舊制度量衡的混亂、公布了度量衡法規、關於度量衡的一切事項、定了很多的辦法、業已從康德元年三月一日起實行了、關於實行新制度量衡法、業已公布了、二次佈告、使一般民衆明了、但恐怕尚有不知曉的人、所以現在再想喚起大家的注意

一、大家快點把現在使用的尺、斗、秤、廢棄、去買新制度量衡使用罷、到了三年以後、就是從康德六年三月一日起、就不許可使用舊制度量衡器了、若是使用的時候、那就要受度量衡法的處罰了

二、舊制度量衡器、自康德二年三月一日以後、就不准製造、修理、販賣或輸入了、所以我們現在完全不能再買舊器了、如果再漠視此項法規、去製造、修理、販賣或輸入的時候、那就要受處罰了

三、關於舊制度量衡器的製造、修理、販賣或輸入事業、依照前項所說的、不能再作的了、就是新制度量衡器的製造、修理、販賣或輸入事業、非有實業部大臣的許可不能經營、啊、這一項凡是爲商的人或爲工的人、切要特別注意才好、若想爲上記營業的人、務要經由縣公署、省公署、轉向實業部權度局、呈請許可、若是沒有許可、就去製造、販賣、修理或輸入度量衡器的人、那當然要受處罰啊

四、關於以上所述的情形、有沒有違犯的人、權度局時常加以取締、所以隨時隨地、度量衡取締官吏或警察官吏、得以檢査、若是朦過取締官吏的眼目、暗地作違法的事情、一被査覺、那更要受很重的處罰呀

五、對於上記的取締官吏、或警察官吏的檢査、或詢問、如有虛偽的答復、或妨害其執行職務的行爲時、也要受法規的處罰呀、再者對於檢査或詢問的時候、不得隱瞞、要詳細且誠懇的對待、並說明才好

◎奉勸諸位

一、請快點兒使用新制度量衡的器具

二、請快點兒熟記新制度量衡的單位

爲熟習新制度量衡的單位、第一捷徑、是要先使用新的器具、並且使用新器、比使用舊器、便利的很多、公平的很多、所以大家務要快點購買新器使用、好當現代的先覺者啊

其他爲熟習新制度量衡的方法、更有參照下開各項的必要

一、有不明白的事情、可以向權度局、或省公署、或縣公署問詢

二、權度局時常派員到各地宣傳新制度量衡、在此機會、諸位不要錯過、可以充分研求度量衡的智識

使用新器和使用舊器的利害得失

△新器的優點●●●●●

一、新器的製造方法、極其精巧、所以堅固

二、新器是經過政府嚴密的檢定、對其合格者蓋以檢定印證、所以絕對有信用、而且公平的

三、新器在全國無論何處都是同一的

四、所以若是用新器計量、是非常的公平、沒有欺詐的餘地了

五、新器若是損傷的時候、可以使修理者修理而再請求檢定、所以絕對正確

六、新器多係十進位的、譬如一斤分爲十兩、在買賣間感覺非常的便利

七、新器無論何時、都可以在販賣所按定價格買到的

八、使用新器、雖在物價上比從前少有變更、但從計量準確方面觀之、對於消費者實有好處

九、新器不單準確、就是在使用習慣上、也和舊器相差不多、祇要少一用心、那就可以記住牠的使用方法、而感受便利了

△舊器的劣點●●●●

一、舊器的製造方法、極其粗笨、容易破壞

二、舊器本無檢定的辦法、所以不準確、不公平、在買賣間不能信用牠的

三、舊器在全國、到處都是不同的

四、所以裏器有大斗、小斗、大秤、小秤、或買秤、賣秤種々的名稱、奸商得以利用此種不正器具、獲取非分的利益

五、舊器若是破壞的時候、自已得以任意修理、所以非常不準確

六、舊器多非十進位的、譬如一斤分爲十六兩、在買賣間常感覺苦惱

害人就是害自己 匿名控人爲匪

結果被警署査獲送縣究辦

朱有山現年卅一歲、是河北省臨榆縣的人、現住阜姑屯後三畬棧胡同五百四十八號、以小販爲業、他爲人性情暴戾、兼且陰險異常、他在本年六月間曾同一院住戶李恒樹因爲細故口角、他將李恒樹打傷了、李恒樹告到阜姑屯分所去、經分所排解由、朱有山出醫藥費、調治了事、朱有山銜恨在心、但他也沒有相當法去治李恒樹、他異想天開、便於本月七日寫了一封信、郵給阜姑屯警察署長景志學、他寫的信撩草不堪、大意說三畬棧胡同五四八號住戶李恒樹是一個匪首、久慣强搶、並且坑洞內還藏有八音手槍一支、他家裏亂極了、每天到晚上有很多的人到他家來、計劃出去行搶、請速傳訊等語、景署長見了這封匿名信、當帶警士數名、於當日晚至李恒樹家內搜翻、連牆皮都找到了、不但沒有手槍且點犯禁的物件也沒有、當時李恒樹帶署審訊、李供平日爲人正派、向不敢有爲非情事、不信請求調査等語、該署已知李爲好人、但向他有沒仇人、李供朱有山與我有仇、匿名信一定是他寫的、景署長當將朱有山傳署訊問、朱堅不承認信是他寫的、景署長當令他寫一履歷朱有山便寫了、可是一時筆蹟分毫不差、已確出一人之手、乃將李恒樹釋放、將朱有山以妨害名譽罪、於七日送縣訊辦、眞所謂害人反害已也

老梯匪盤踞新民 軍警協力痛剿

瀋陽縣警局派隊嚴爲防堵

瀋陽縣警務局頃奉廳令、謂老梯子幫匪二百餘名、盤據新民縣八區、現當地警察隊與滿洲國軍隊、合力痛剿中、恐該匪等逃竄入瀋陽界、應由該縣在六區邊境派隊堵截、該局奉令後當電令馬三家子警察署派隊往六區邊境配備防線云

奉天法院旁聽記

兩姦夫先發制人 合謀殺害本夫

均經寬甸司法署判處死刑

一領罪一竟上訴不認殺人

李常新、年二十八歲、寬甸縣人、住該縣永家河口碑碣村、務農爲業、與高誠志者同院居住、高有一女、嫁戴鴻鈞者爲妻、青春情熾、淫佚無忌、竟與李常新及楊盛貴者二人、均通姦情、一婦聯索三男、形成四角戀愛、戴家貧困、戴鴻鈞要當胡匪、二姦夫知道胡子不開面、一旦寬破他們的姦情、他們的生命恐要發生問題、他倆明白先下手爲强、若能除掉戴鴻鈞、就能久與高氏親近、故於去年十一月二十七日二人合謀、商定計策、遂於十二月初七在北溝上、這兩個姦夫竟把情人的本夫打死、人命關天、事機不密、結果被該縣司法公署以預謀致人罪、判處二人死刑、楊貴盛甘心受死、李常新不服上訴、奉天高等法院於八日開審、上訴人足帶鋃鐺堅不承認殺人情事、茲誌審問經過之情形如後

△李常新供

問、李常新、你多大歲數？

答、二十八

問、那縣人哪？

答、寬甸縣人

問、你是做什麼？

答、非稼人

問、寬甸縣司法公署因爲你和楊貴盛、二人共同犯了預謀殺人罪、都判處死刑、楊貴盛不上訴了、你上訴有什麼理由？

答、我屈情啊、戴高氏和楊貴盛勾打連環、亂七八糟的

問、不是你和楊貴盛二人、都和戴高氏有姦嗎？

答、我沒有

問、戴高氏怎麼說和你有姦呢？

答、她和我有仇

問、有什麼仇

答、我和他們一院住、因爲她和楊貴盛有那個事情、我攔他們、她不樂意

問、不是你和楊貴盛二人都和戴高氏有姦、戴高氏的男人戴鴻鈞要當胡子、當胡子的拿殺人不當什麼、你二人和他女人有姦、怕他殺你、在去年十一月二十七你和楊貴盛合計殺他、十二月初七那天、在北溝嶺上、你和楊貴盛把他打死了嗎？

答、我沒有

問、這事情楊貴盛已經說明白了啊

答、他和我有仇

問、殺人是你們倆不假吧

答、我確實沒去他還說我有槍呢我是小白人那來的槍可是他脅我了

問、你由那來槍？

答、我沒有槍請法官調査並且打死人不是槍打死的、已經驗明了

問、楊貴盛說是你們倆打死的、戴高氏也說和你有姦啊

答、我若是和戴高氏有姦還能攔她出院嗎？

問、你若和她沒有姦、她能說和你有姦嗎？你攔她是因爲她又和楊貴盛有姦、你不樂意、纔把她攔了啊

答、不是那樣

問、你說臘月初七沒和楊貴盛共同殺戴鴻鈞可有什麼證明？

答、我和高誠志住一個屋我那時正有病呢

問、什麼病

答、人事不知霍亂病

問、從那天病的？

答、臘月初一

問、什麼時候好的？

答、半月之間纔好

問、初七那天正病着嗎？

答、是

問、能動轉个

答、不能走道好幾天也沒吃飯

問、初七那天不能走道不能吃飯有誰知道呢？

答、劉維盛給治的

問、劉維盛是做什麼的？

答、非稼人

問、還有什麼證人？

答、郭茂生

問、他是做什麼的

答、也是非稼人

問、還有誰知道

答、十家長董延湖

審判長宣諭、本案候調査遂畫押閉庭

審判長：陳濟濂

書記官：杜福堯

日期：十月八日

聯合各界組織奉天觀光會

爲發揚古蹟

爲發揚奉省古蹟、以及積極的使參觀者增加起見、奉天市政公署、滿鐵地方事務所、商工會議所、以及其他各觀光機關、聯合組織奉天觀光協會、推王市長、爲正會長、方商會長、石田商工會議頭爲副會長、定於本月十日、假大和旅館舉行成立式、並於是時、舉開第一次會議云

開水燙傷幼女 分所排解了事

孫國賢現年廿六歲、現住小西邊門外北端東沙河子村、他的妻子周氏、過門已有數年、夫婦生有一女、乳名小鎖、現在才五歲、夫婦愛如掌珠、本月七日晚五點多鐘、小鎖去東鄰李成棟家串門、不防將煤球爐子撞倒、一壺開水、完全潑在小鎖身上、將一週身燙了很多的大泡、李家一見大驚、趕緊告知孫家、孫家送醫院療治、孫國賢謂李家容心將他的小孩燙傷、乃至分所控告、經分所排解、由李家出資代爲小鎖調治了事云

選載小說 落霞孤鶩

第三十五回 張恨水著 （八二二）

朋友互欺當場來間諜 翁姑同拜捨命作情侶

那裏知道哩？玉如道：你不能不知道呀！你是他的好朋友、天天在一處的、而且就是他沒回家的那一晚、他對我說是出來找你的、朱老四道：他眞有這話嗎、前晚我倒是碰到他的、可是我並不知道他沒有回家、我和你去找找他看、回頭我給你一個信、說畢、拱々手就走開了、玉如呼着道：你別忙、我還有話和你說、但是朱老四絕對不敢理會、頭也不回、就出了巷口、他出了巷口、毫不躊躇、就向一家三等澡堂來、這澡堂子裏、差不多都是下等社會人來光顧、一個大院子、搭了高大的凉棚、凉棚下面、地上水淋淋的、擺了長棹子長板櫈、許多赤條條的各人、坐在那裏、有唱戲的、有說笑話的、也有躺在板櫈上的、旁邊一張木板梯子、通到一幢舊式的木樓、朱老四走上樓、四面紙窗洞開、橫七豎八擺着許多木坑、張張坑上、都躺着有人、直找到避風的所在一張坑上、才見王福才橫躺在那裏、仰着身子、一條乾毛巾、只肚臍眼上掩了、一根紗未掛、閉着眼睛、呼呼大睡、朱老四走上前、將他一陣亂推、王福才揉着眼睛、連問幹嗎、睜眼看了看、翻個身又待睡去、朱老四也坐在坑上、低着聲音道：別只管舒服了、你媳婦在找你呢、剛才找到我家裏去了、這事准要弄大、你得想個法子、王福才這纔一頭爬着坐起來道：你怎樣對她說的、朱老四道：當然說是不曉得、王福才道：那就行了、難道她還能找到澡堂子裏去不成、約了和老李通了個電話、約了六點鐘在太平居吃飯、朱老四道：我勸你省點事罷、我們作手藝的人、和他攀交不上、打個茶園、花個塊兒八毛的、沒有什麼、你又吃又喝又要錢、你、那一百多塊錢、夠幾天花的、王福才笑道：無論怎樣咱們也不會輸給他、昨天咱們隨便動手、就贏了上十塊、他一點也不知道、再來就贏他的、怕什麼？朱老四還要勸他時、荀樸生和他們新認識的那個朋友老李上樓來了、老李笑道：昨天晚上、你辛苦了吧？一個澡洗到這時候呢、王福才笑道：昨天多謝你捧場、偏是你輸了、我眞不過意、老李笑道：要錢總有個輸贏、要不起就別來、再說我今天還要請你哥兒三給我的翠喜捧場呢、王福才道：那是一定、不過我們三人、只能來兩腳今我們伙計今晚有事、老李道：行！我們家二掌櫃、今天也答應來一腳呢、王福才想、據老李說、他是地毯一行手藝、那末他的二掌櫃、一定是個很有錢的了、便笑道：生熟朋友各兩位、那就好極了、說起來、咱們還是初交、捧場雖是好玩、我們總得敦一敦牌品、朱老四聽到他說這話、就瞟了他一眼、老李倒沒有留意、催着王福才穿了衣服、大家就到先農壇樹林子裏去喝了一頓茶、直到太陽偏西、老李又請到太平居去吃飯、王福才總疑惑他是個有錢的老實工人、大家都是做手藝的、玩玩也沒有什麼關係、所以也就放開胆量來吃、在太平居只坐了一會、老李說的二掌櫃也來了、看去不過三十歲上下、倒是身體很强健的人、因有老李的介紹、對於王朱荀三人、也十分客氣、大家說笑着吃喝、不覺鬧到八點有餘、然後大家一陣風似的、又鬧到窰子裏、先到王福才的姑娘那裏坐了一會子、然後再到老李的姑娘翠喜那裏去、那翠喜倒是純粹北方的土產

對現代婦女生活的兩方面
家庭和社會應有的商榷
（何競時）（一）

個人因爲是站在婦女的立場上、來談起婦女問題是比較適合些、對婦女處境之困難、現在被我探切地覺着了、覺得婦女對於家庭和社會所發生的糾葛和矛盾、乃是當前急待解決的重大問題、似乎有可商榷的必要、現在謹將個人對此問題所主張的偏見約略地向諸君談談：

時代的車輪、把我們婦女們推轉到現代的人間裏婦女們的生活、便有種種不同的方式、不像從前那樣的單純了、可是拿現代婦女們、所過度着的畸形的生活、只需兩個範圍就可以包括了、那兩個呢？就是所謂「家庭」和「社會」

在現代婦女生活中、還有一般守舊的女子們、只管在家庭裏作她們那傳統的工作、自然我們要反對她們的不自覺、說她們是時代的落伍者！是墳墓裏頭的人！此外便是走進社會上去的所謂「新女子」：有的這樣、當她們剛從家庭裏走出來的時候、好像是犯人出了牢獄般的暢快、自由、於是就根本地和家庭脫離關係、專參與社會群衆的生活、去找尋她們的快樂、這可以叫做現代婦女的眞正的生活了吧？現在我可以把婦女對於家庭和社會的關係、分別地說々：

第一、先說婦女對於家庭的關係、家庭是人們無上的樂園、她能給與失意者的安慰、和勞動者的安慰、可是須知道、人所以能享受家庭的快樂、那全由於家庭中每個份子都能對家庭有所貢獻、所以無論男女老幼、都得本着他們的能力所及以服務家庭纔能把世外的桃源搬到家庭裏來、纔可能享得家庭的快樂！過去的婦女在男權中心的壓迫下、女子只有在家庭勞作做一般人的奴隸、既非人道、可是到了現在有些婦女乾脆地丟開了家庭、適進社會裏去根據我以上所說個人對於家庭的關係、這種行爲、可見是絕對不應該的、況且婦女在生理上和天性上都和家庭發生最密切的關係、所以無條件地放棄了家庭責任、專事社會生活、敢說、不是現代婦女合理的生活、和只管處在家庭的婦女有着同樣的謬誤或者還有過之無不及呢！

阿比西尼亞
女子露體從戎
（穀宣）

阿比西尼亞眞可以、從帝王以至婦女、都有同仇敵愾的決心寧爲玉碎、不甘瓦全、這一股勇氣、我國人聞之能毋愧死阿王的誓言、我們聽了、亦爲之神王、在黑衣宰相心目中、以爲意國堅强的戰士、新奇的戰器、以及雄視全球的飛機、只要抓破面皮、不理國聯的調解、非洲的阿比西尼亞、已如他們的囊中之物、可是照阿國國王的强毅、民氣的激昂、究竟是否能如黑衣宰相之願、手到擒拿、尙屬疑問

最可佩服的莫如阿國女子、赤露四肢、慷慨從戎、準備爲國家而犧牲、身上又不披什麼遮掩的東西、和敵人的槍炮來肉搏、這種勇氣、不但爲我國女子望塵莫及、即俄德諸邦願從軍役的女子、也不如她們的勇敢、因爲俄德女郎之從戎、不過擔任戰事上的職役、並不定是衝鋒殺敵、那裏此得上阿國女郎裸體向敵、準個血戰、諺謂衆志成城、阿國的女子都如此黑衣宰相就是能借戰器的力量、先獲小勝、可是畢竟能否征服阿國、實在太沒有把握了、萬一意國戰士、不服非洲水上、吃了敗仗、可與黑衣宰相的一生盛譽、大有關係、何況還於國際間的複雜原因呢

你知道嗎 人體有多少血？
（幽默）

除去醫術職業以外的很少人能正確地答覆你的這問題、以下才是正確的答案兒——體質健康的有五夸特QuArt血液而重量平均的成年人約計算牠的重量約與全體做二十同一之比、這些光潔紅液體裏、浮游着25,000,000,000,000那麼些紅血球、每個紅血球是至微至細、所以只能在顯微鏡下看見、這些紅血球的効能是像木筏似的、帶着奇怪的物質運行這物質叫做血球素、血液裏充滿了鈍、血球素從肺部帶着維持生命的供給身體上千百的細胞消耗還帶着內臟消化食物的滋養料與鐵質做同樣的工作鹽與鐵質在我們人類生命上算是最主要的元氣、除非你有正常數量的紅血球、在血液裏有正常數量的血球素、否則體內的氧氣、鐵質、滋養料經過身體細胞將消耗而後、你將要變成羸弱、缺之精神力的人了、科學家和醫學家驗你一二滴血後、能告訴你血液裏含有多少紅血球同多少血球素、尋常男性成年人的血液裏每立方厘約有五〇〇〇、〇〇〇紅血球女性成年人的血液裏每立方厘約有四〇〇〇、〇〇〇紅血球、並且男性紅血輪內含有百分之九十至百分之百的血球素女性紅血輪內含有百分之九十至百分之九十五的血球素

終身伴侶之作法
（敏）

婦女與家庭之期刊、自然是爲全女性們發表婦女問題之地盤也、（不過男性參加研究討論亦所歡迎）上期顯君刊載「我所希望的終身伴侶」大篇論文誠盡美盡善、於求對方之研究、無微不至矣、婚姻終身之大事也、亦至難滿足慾望之事也、未有對象之人、男性是不明女性、女性亦是不悉男性、兩性不合、焉知其趣、此又難中之難矣

然按顯君之所希望條件、得成爲良緣、非有神仙之術、上帝之按排、不易巧成、除此而外、再爲廣設考試之場以採取天下之規定式伴侶、合格者、取而成姻、不及格者可抱其獨身主義而勿望爲伴侶、但天下奇才之人多矣、能如已之所希望者、盡可爲吾之伴侶乎？天下無才之人、尤復不少、亦全不得有其伴侶乎？古今未有若是作伴侶者也！

至於我之所希望作終身伴侶者、不論爲新式或舊式、已縮與未縮、亦不出乎顯君條件範圍之外、是男女相睦百年和好、顯君云、有多數男女青年們、因金錢之魔力和性之衝動、就輕於結合、既結合之後、眞情畢露矣！意見相投者、固可永世團結、性情不合者、結果是由於離婚而消極痛苦種種悲觀、甚而至於自殺、實所常見、爲求伴而犧牲一切、此亦人生之最可悲憫者也！因此求伴者、最妙先於顯君條件之內、全而有之自

幸福之時、安然共享共樂、堪稱爲美滿伴侶、但至患難之際、則變其誠心、而爲怨心、始而怨言、繼而口角、終爲風馬牛不相及矣、如此伴侶、不如無之、然而伴侶能不求之乎？能共享幸福者可免以後之煩惱、悔之之晚之慨、此外正站在已婚及未婚、不明前程之男女青年們如之何其作也！顯君之大論已爲詳矣、而成姻緣者幾人全其美、但男女能於此十所以欲作終身伴、只求其誠之一字（即良心）能誠心、則自可相安諒解、而終身矣、試觀世之作伴侶者、處

自易作爲伴、若於患難之中、能安而無怨、時以安慰了解之心相處、則他部份自無問題之發生、而有不滿心願之處矣、「士爲知已者死」男女二性、處於患難之中、能相安諒解、則自有眞愛在、此後另易安樂之境、吾想決不能一時忘其心中恩愛人、更萬不能有消極悲觀種種痛苦之發作、即或偶有不如意之事、均可隨處制宜無處不如你之心、無處而不如我之意、我之終身伴惟你一人、舍你而誰能爲我之終身伴乎？二人既誠心如此、何慨其不能終身乎？伴既能終身、則其內中樂趣非第三人所能得知、而其一世之快樂、又非後生之輩所能前見也、故云、伴侶者我、我望伴侶終身、最後請求終身伴作法目標、敝人的偏見短識、如前但能否終身、是不可靠、本來婚姻問題、成之非難、作之唯難、吾想既良心不泯、待人以敬、克已以誠、對方決不能無情理不終身相遂、而弗已之意也再請求諸位明哲之各界士女們、作一個完全適當之批評討論、敝人可得、高一步之智識也、最後希望男女青年們之理想中所得以滿足、得以快樂、得以終身

九、十五、脫草於大連客次

舞蹈新選
（胡秋）

南京金陵女子文理學院體育系、因感國內缺乏適合之舞蹈教材、特由歐美各國舞蹈中、採其富於興趣而適合於國情者、節譯成各國舞蹈新選一書既是感到國內缺乏這種教材、當然預備將這種教材來教導學生的、這也是一種聰明、在婦女職業運動不能充分擴張的時候、受過這種教育的女子、至少能有各種舞蹈的技能、萬一找不到適當的職業、也可以以舞蹈來找飯吃的然而男學校中尙未有這類聰明的發明、如走出學校、尋不到職業、或失業時、則連想作舞男也不成、這是男人們應當引爲遺憾的！

家庭常識

去舊銅器斑點

銅器因常和水接觸、表面上就有黃水跡、日久就成綠色銹斑、這綠色銹斑可用擦銅油（五金店中有賣的）混和硝酸和酒精、用刷塗於銅器面上、過十分鐘、用軟布細擦、就又可現出新光澤

舊皮鞋刷新

用等量的橄欖油、糖蜜、和洋漆煙煤混合、塗在皮鞋上、再用鞋刷力磨刷擦、皮鞋面就又可烏黑發光、和新的相差無幾

皮鞋油使用法

皮鞋油放置得長久、油成了硬塊、這時不可加水、可加以少量牛乳、油就又軟潤可用

生漆膠物

在生漆中和以熱石膏、再用角勺拌勻、就可以膠硬木櫈櫈的脫膠、修補脚桶和木桶等的漏洞

和鏡花緣 婦女問題（五）
（梨）

多九公聽了、滿臉是汗、走又走不得、坐又坐不得只管發楞、無言可答、正想脫身、那個老者（紫衣女子的先生、是個聾子）又獻兩杯茶道「斗室屈尊、致令大賢受熱、殊抱不安、但汗爲人之津液也須忍耐少出些纔好、大約大賢素日喜吃麻黃、所以如此、今出這場痛汗、雖痢疾之症、可以放心、以後如麻黃發汗之物、究以少吃爲是」二人欠身接過茶杯、多九公自言自語道「他說我吃麻黃、那知我在吃黃連哩！」只見紫衣女子又接着說道「方纔進門就說經書之義盡知我聽了甚覺欽慕、以爲今日遇見讀書人、可以長々見識所以任憑批評、無不謹謹受命、誰知談來談去、卻又不然、若以秀才二字而論、可謂有名無實、適纔自稱忝列膠庠、談了半日、惟這「忝」字還用的切題」紅衣女子道「據我看來、大約此中也有賢愚不等、或者這位先生同我們一樣、也是常在三等四等的、也未可知」紫衣女子道「大家幸會、談文原是一件雅事、即使學問淵博、亦應處々虛心、庶不失謙々君子之道誰知腹中雖離淵博尙遠、那目空一切、旁若無人光景卻處々擺在臉上、可謂螳臂當車、自不量力！」兩個女子、你一言、我一語、把多九公說的臉上青一陣、黃一陣、身如針刺、無計可施（第十八回）

兩面國的强盜擄掠唐閨臣等做妾、也被他的押寨夫人叫人打得九死一生

打到二十、嘍囉把手住了、婦人道「這個强盜無情無義、如何就可輕放？給我再打二十！」大盜慟哭道「求夫人饒恕、愚夫吃不起了」

婦人道「既如此、爲何一心只想討妾？假如我要討個男妾、日日把你冷淡、你可喜歡？你們作男子的、在貧賤時原也講些倫常之道、一經轉到富貴場中、就生出許多炎涼樣子、把本來面目都忘了、不獨疏親慢友種種驕傲、並將糟糠之情也置度外、這眞是强盜行爲、已該碎屍萬段、你還只想置妾、那裏有個忠恕之道？我不打你別的、我只打你只知有已、不知有人、把你打的驕傲全無、心中冒出一個忠恕來、我纔甘心今日打過、嗣後也不管你、總而言之、你不討妾則已若要討妾、必須替我先討男妾、我纔依哩、我這男妾、古人叫作「面首」面哩、取其貌美、首哩、取其髮美、這個古典、並非是我杜撰、自古就有了」（第五十一回）

一味打罵、自然不是辦法、就算是辦法、也實在難得辦就、世上戴着浩然巾擄掠女子的强盜有得肆、肯自已將身爬伏地上、自已吩咐嘍囉替夫人重責平氣至於自已快要斷氣還不肯出吞沒得下人的火來的、除在作者幽默的頭腦之外到那里去找呢？這自然只是紅樓夢裏的甄家女兒哲學、紅樓夢第二回記甄府公子的女兒哲學道「這女兒兩個字、是極尊貴極淸淨的、比那瑞獸珍禽奇花異草更覺希罕尊貴呢、你們這種濁口臭舌萬々不可唐突了這兩個字、要緊要緊、但凡要說的時節、必用淨水香茶嗽了口方可、設若說錯、便要鑿牙穿眼」的但在紅樓夢還被評爲「頑劣」的、一經鏡花緣把那以罵還罵、將打還打的報復手段、和那瑞獸珍禽奇花異草混和寫出、却不意得了我們給它做引論的胡適大大賞識、以爲爽快

淺田飴
（一名淺田軟糖）

本劑乃漢方之醫聖贈從四位淺田宗伯先生、服務宮中時調進處方於左記諸病有特效

專治一切痰咳、感冒、百日咳、哮喘、肺病、氣管支加答兒、病後衰弱、產前產後、虛弱者之補血

固形淺田飴

旅行、遠足、觀劇、演說、音樂家、運動家、事務家等群集雜踏時、用之能保護咽喉清亮、預防呼吸病、尤爲甘味芳香、萬人嗜之携帶藥也

固形 淺田飴
（一名淺田硬糖）
（美麗罐裝）

定價 自金參拾錢至貳圓不等

各埠藥舖均有出售

經理批發：大連 日本實業會社／奉天 日本實業會社／同 佐藤廣濟堂／同 井上誠昌堂

總行 東京、大阪 堀內伊太郎

天下第一

金先生今晚請親友們的宴會、大家吃着各菜、喝着各湯、都覺得味道特別、其後他們一聽好的味道全在這味の素裡邊、李先生拿起來、一看、說、味の素尤極鮮美、可稱「天下第一」、

味の素
（味之素）

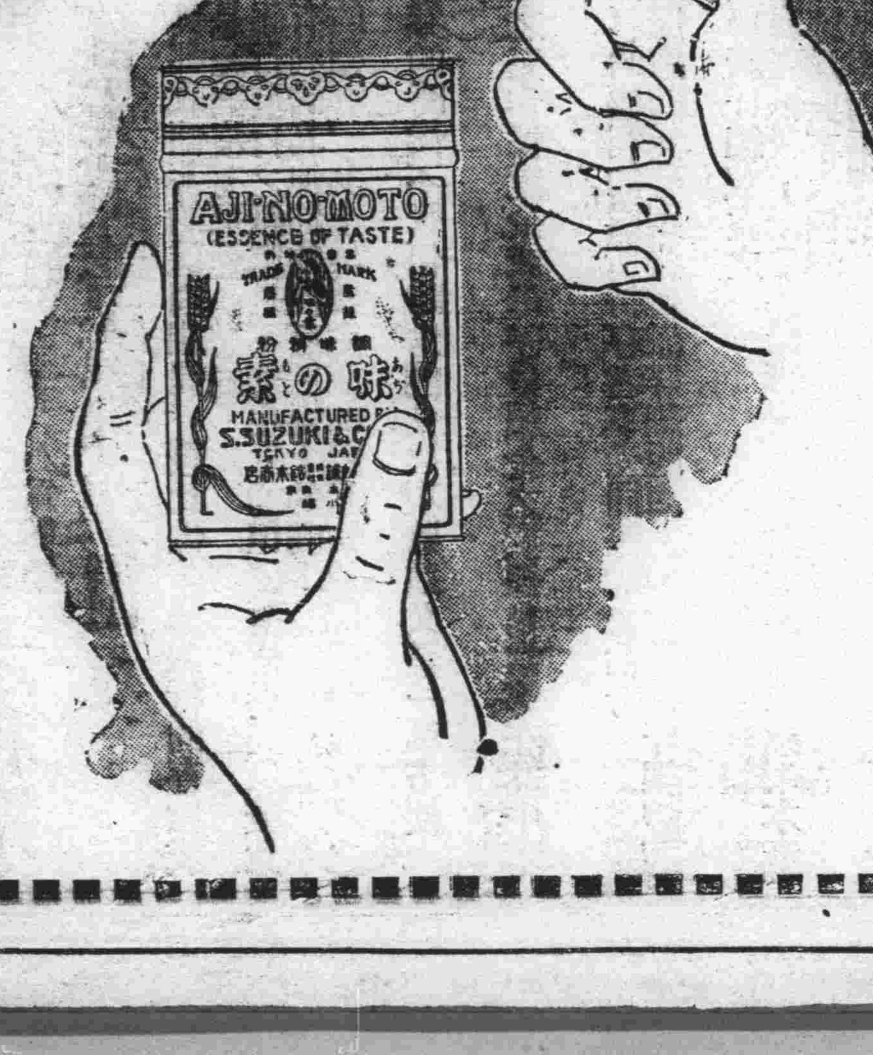

（C-449）

萬有錦囊

閩災損失驚人

華賑委會統計閩南各縣風災水災、損失共二四、二六三、八九一元

卅萬金 購得一吻

有一摩登女郎向美少年之交易

耶洛撒冷有一摩登女郎、一年約二十左右、每天往來繁盛街市、口中喃喃不知所云、每遇貌美之青年男子必趨前求吻、凡有不應其請、則飽以老拳、某日該女子在一旅社門口遇見一著名之拆白黨人克羅米爾霍夫克氏年少美俊、狀貌秀麗、爲該地稀有之美少年、彼知該女係一富女、曾肄業於某高等學校、後因其父母及未婚夫等相繼去世、因刺激過深、精神病大發、克因欲騙其財、遂抱而吻之、並邀之赴逆旅、彼二人一見傾心、相見恨晚、經五日之同居、女病大愈、遂以全部財產約三十餘萬鎊贈與少年、而該奇女子一人他往、至今仍不知去向云

由海鹽圖經證實 康王故城

自金山發見「康王故城」後、經考古家衛聚賢先生、以「海鹽圖經」一書、詳加考證、認與傳說相符合、新聲社記者往訪衛氏、兼詢究竟、據稱、前在金山所發現之陶器、與余前在棲霞山發現之石器、一與越之夏少康後裔有關、曾一度親詣發現地勘察、識該項陶片、係由海灘海水所冲來、被水冲過地段、約數里長距離、並非私人地中所有物（應依法呈請後、始能發掘）更據本地云、金山（非金山衛）有此陶片甚多、相傳山下有一古城水淺時可看見、後余歸考證於「海鹽圖經」一書上有金山與陸地相連金山西北有康王故城、證上諸說、與本地人傳說相符合關於金山古物價值與上海關係、金山距上海百里、梵王渡以西及眞如已有幾塊發現其花紋相同、由此可知上海古代文化、並不如一般人推測之晚云云、並謂金山「康王故城發現後、因與南方歷史文化上、淵源極深、頗有相當價值、現中央古物保管當局、以及金山縣地方人士、均對此特別注意、將不使任何私人包辦或私傭發掘、將派遣考古專家前往、從事作有系統之調查發掘工作

圖即亞比西尼亞皇太子馬可年之正裝

劉景桂案第二審 判決書全文（二）

你是滕先生嗎、他說是的、他問我是李先生嗎、我即用手槍向他開七槍、將他打死」核與閻秀峰李金所述同往拜會滕爽未遇、及志成中學校校役王紀所述、劉景桂自稱李振華拜會滕爽、將他讓至滕先生宿舍、移時他用槍將滕先生打死之情形、均極吻合更證以該校役譚文王何氏將其追獲後、搜出手槍一枝子彈一粒、比對所開七槍之子彈殼、均屬相符、其爲殺人兇犯、殊無疑問、至殺人原因、據劉景桂供述、因稱「自民國二十二年秋間、在天壽公寓逯明與我發生姦情後、又與滕爽結婚、與我解除婚約、擬將逯明殺死、因無手槍、不能下手、今年春間、帶洋百元來平上學、三月八日、由不知姓名之洋車夫手中以洋八十四元購得手槍一枝、又不知逯明所在、又因手槍不便保存、恐怕被人看出、故本意原想打逯明又移轉目標殺死滕爽、亦叫明受失戀的痛苦」但查自解除婚約後、劉景桂在張家口華北旅館及北平京旅館與明歡會多次、其情書仍往還無開、果有殺害逯明之心臨時隨皆可下手、即殺人之方法、亦不限於用槍、何能誘爲未購得手槍無從下手、且查該手槍甚小、隨處皆可收藏、就其已往情形言之、一函相召、逯明即來、更何能誘爲手槍不便保存、逯明現在處所、遂移轉目標、況就逯明與滕爽結婚情形觀之據明供「民國二十年暑假在張家口與滕爽結識、至二十一年暑假、因滕爽個性嗜好相同、先發動口頭向他表示請求合作、適他亦有此意默許接受、從此已經口頭訂婚、廿二年擬由張家口回原籍、致力地方自衛事宜、要求滕爽協助一切他不肯合作因念不如別求佳偶、遂於是年四月與劉景桂訂婚、我親對我此次訂婚、深致不滿我又見劉景桂情乖僻、遂向他要求解除婚約、他未允許上年十月十日、我與滕爽在南京參加第五屆全國運動滕爽要求即在南京結婚、我未應允嗣滕爽又要求我和他結婚經我認可、在北平舉行結婚儀式後、我返宣化、告知劉景桂仍向劉景桂、要求履行或解除婚約、他未允許並聲言起訴後、經調解交付他賠償費六百元、解除婚約、此欵由我家中及我並滕爽三方湊的、內有滕一百元」等語滕已將與滕爽結婚誘爲出於爽之要求、並將與與劉景桂解約誘爲曾受滕爽之資助、即劉景桂供述、亦稱「逯明被滕爽的金錢壓迫與之結婚出於被騙、實非得已」云云是其對於逯明已早經諒解、觀其解約後首向逯明表示愛慕、並戀姦不已、則其專在殺死爲其情敵之滕爽以洩私忿、至爲顯明、又其上訴意旨、雖程「刑法第六十二條規定對於未發覺之罪自首、而受裁判者應減輕其刑當殺死滕時原擬向豐盛胡同東口崗警自首、因校役力促回校復向校役譚文王何氏表示赴公安局即係自首之表示適合於自首之條件」但據王何氏供「我看見劉景桂與滕先生說話後

張之洞 早年亦爲苦學生

清季名人張之洞、在學術界頗有建樹、顧當其未達之時、貧困萬狀無力購書、偶欲有所參考、輒託詞購書、入琉璃廠各書肆、大肆翻閱、有時故意詢其所值、似有意購置、然參考既得、興盡而歸、固未破費一文也、時人謂之偷書、然如此偷書亦學人之積習不足爲病者

棠棣深秋吐蕊

樂安縣西南關、有居戶劉海山者、前曾充二十一旅步兵營長、現在家居賦閒、其房後院、數年前栽有各種果木樹、內有棠棣數株、每年春季開花、初秋結果、不意今屆季秋之時、百木凋零之際忽然棠棣重結果、誠乃罕見罕聞之事也

死屍輸血的新法

「輸血」雖然已經行之多年、但在今日仍然是一種相當麻煩的手術、例如爲了必要的豫防「供血者」必須特別選擇過、並且他必須是屬於與病人同一血系的等々

據紐約出版的醫藥紀聞載稱、在莫斯科已有兩個醫生、猶定和莫司降倫珂兩教授、試驗了一種新的輸血方法、得到成功、在他們的方法裏「供血者」是用屍體來代表的該兩醫生最近所施行的一次這種手術、是施於一個十四歲的男孩子身上的、這病人的患處是腎臟脫位、經兩醫生從一死人身上輸了一些血過去、這個試驗可稱完全成功、病人現在已經完全醫好了

蘇聯在遠東緊急建築戰爭避難所

某機關確報、蘇俄遠東軍司令代理桑布爾斯基氏、恐於在不久之將來與他國戰端一開、當然所受之損害極大、今爲軍需品之貯藏及減小空襲之目標起見、對於管下各聯隊及管轄區域內之國營、或共營農場、下令從速構築每一處可收容五百六十人員之地下避難所各五處乃至九處、以備不虞、此處所構築地下避難所、各深十二公尺乃至十八公尺、長三十公尺乃至五十公尺、寬二十公尺乃至三十公尺、內壁皆爲洋灰、上部以鐵筋洋灰覆蓋、其上又散布一層土砂、以遮蔽之、目下工作忙碌異常、至十一月下旬必能全部竣工云

三貝子花園的秋景線

本來我就有些「飛鴻倦旅遊子思家」的味道、偏々地在這易從人感傷的秋天裏、就開學的當兒鬧點腦子病、一個方便就搬在西直門外的一個朋友家、想在那裏好好養幾天、還得早恢復了上學、於是就常同着威川和他的太太、在東方又未即白的黎明抑或霞光四漸的黃昏、近水樓台先得月的去徜徉於「高亮橋」之畔、或逡巡於萬牲園之中——即北平俗呼之三貝子花園——自然當那秋風瑟瑟地吹入衣襟時、令人凜然有感「慈母手中線、遊子身上衣」似的閒愁萬種了、雖然自已不是善感多情的騷人才子、然而滿心逆事的一萬里因循成久客一的孤獨人、目覩秋光秋色的這般蕭洒、豈能毫無感觸？幸賴威川和他太々婦雲相伴、聊以解「秋風秋雨愁煞人」了

我們常信步的走到高亮橋去、那裏在橋上總有一個站在崗位指揮的警士、從他身上不見黃制服的情形、使我想到據說是夏爲健美的季節如我最怕的夏天洽豫怕看女人健康美的大腿和突胸圓臀一樣、使我感到不自然的呼吸窒塞的、已覺去了、秋秋色的空氣、籠罩了這富於東方藝術的、古城的被稱爲平民娛樂消夏處女地的高高橋了、什麼掛着「毛尖」幌子的飯舖不用說已不見、就是那些曾掛着鳥籠子、貼着紅綠紙上寫着「十六枚」每位的大茶棚、也只有光桿的竹木架在那裏靜靜地苟延殘喘了至於彈弦賣唱的、說評書的雙簧調的「兩來散」的茶攤、小販、納涼的人等、早已無影無蹤的誠非昔日景象了、那道旁垂柳樹葉、已對着秋風歛跡、一片々的辭別故枝、那「蟬鳴林愈靜」的確變成「若寒蟬」的蟬也不知那裏去了！更難不見兩岸垂釣的高人和村婦村姑們洗濯衣裳、花船只有一艘尙停泊於河岸、什麼變象的公孫王子式的姐兒哥們、更不肯屈尊光臨、這富於自然和古跡的地方了、如今只有「秋水共長天一色」兩岸透林梢的落的葉集於樹根、三五横七竪八的石碑櫬着、黃草堆裏蟋蟀之秋虫一顆的叫着、就是以前慈禧太后的碼頭——船塢、也赤條條底剩下大石台也越發顯得荒涼了、在夏天的時候、這裏充滿着學生們來釣魚、下棋的、如今却這樣的不堪回首話當時了、可是我們去到那裏、差不多每次總是威川買些水菓一類的零食、坐在船塢的石台大嚼和談天、或是我自已歡々地吸着紙煙、看々水與大的和煙氣朦朧的西山

現在該說到「萬牲園」了、據婦雲講她是老北平、從小就知道「萬牲園」的歷史、那原是清代一位貝勒爺因做事的夢、俗座的一般花園故修傳、因之我聽了只好付之一笑的神話、這裏沒有記的必要、不過、這萬牲園從前曾於百忙中去走馬觀花過一次倒是她講起了它的傳說、並說出它現在還有一般人們叫它「三貝子花園」的舊名底根本原流、又勾起重遊的觀念這念頭在我病中慫慂我去了四次之多、那也許公園照樣隨着社會經濟的不景氣吧、門票降格到由二毛到現在四十枚了

進了萬牲園、樹葉已凋零而不濃陰了、由東北角門走不數步即抵動物園、裏邊確是動物不少、舉凡各科各類的飛禽走獸、可謂大半皆有顧名思義、確爲北平之萬牲園也、如雌雄獅子、虎豹等爲作者第一次見、如彼體狀俊偉者、而鳥類尤多、惜我不是一個研究動物學的、殊覺抱愧、然可確保障的、平津地帶是沒有像萬牲園這樣有較多的動植物也、再旅羊腸小道北折即有荷花池、裏面已殘、荷滿水、池面清澈、到此倍覺心曠神怡、再西延行則至停雲亭、此亭紅柱取彫廊表現偉人的藝術文明燦爛奪目、無怪外人採飾用、再西行則爲植物園、舉目一片荒凉、無論其爲柿桃與梧桐、則惟被秋風親吻抖顫戰慄、或木葉盡脫之勢了到花窖而花已不艷、到飯館而謂已不舉火、你倘在這園裏固然會使傷心人悲歎、半世浮萍隨逝水、一宵秋雨葬殘花一了、尤其你看到古跡則有懷古之感、看到農事實驗場——該場在園內——則有中國農業之器具太落伍和保守之感、看到植物研究所以及看門的在北平有名的那個巨人……等等、使你萬感交集！你走在園裏、舉目四望、終耐住秋給予人的尖銳的感觸、大有「剪不斷、理還亂」的情緒！總之、這兩廣的風景線、已使我這「時運不濟、命運多舛」的孤獨病人是別有一般滋味在心頭的感觸的

營業案內福運指導

民衆 福音

勤儉儲蓄機關出現

招聘分處長、駐在社員

希望者自筆履歷書至急提出但六分郵票附添

◎福運儲蓄說明書◎

三大目的：△勤儉儲蓄錢 △省儉花消錢 △樸實積聽錢

三大能：△家庭可繁榮 △產業可振興 △生活可充裕

使命是：快儲蓄啊 △爲國家 △爲不時 △爲興趣 之和樂

◎日本帝國財政部特許 日本勸業銀行所發行 ▽有獎儲蓄債券票!!!

蓄儲債券是政府設立的日本銀行、與郵政儲蓄的穩固相同、較比像普通銀行的存欵或股票投資甚麼的、不穩固的危險、是絕對沒有那種憂愁的

本債券就是附有利息之紙幣、日本銀行發行之紙幣是不能生息的但儲蓄債券利息較比郵便儲金利息是在他以上的確是最有利的其他別的沒有赶得上的啊！

在不知不覺的就好是治了土地一樣的權利、其土地所生產的粮米倘或能在金錢收獲之上儲蓄債券的功效實在不淺罷！

或需用現款的時節或希望其他債券的時候不管何時均能兌換現欵這又是一種方便（再不拘在何處也能極簡便的貸欵啊）

日本帝國財政部日本勸業銀行負有重大的使命以之充作保證金或母子依賴金之抵押典當等在其中不拘何方面均可靈活運用之

再貸與人的欵項收雙份利息更有抽彩的權利如同所持存者享受同等的快活呀

凡需求債券可巧當社外務員前到貴府造訪商磋則必透澈詳細說明之仰祈貴台仔細靜聽

更再適宜加入之

再在加入之時對於加入票夠領收證務請仔細觀覽之

對加入債券的收受方法其錢欵可添寫在振替用紙（即滙票）上攜至附近郵局繳欵吧本社接收據通知之後立即用雙掛號信件郵送與本人債券的

但契約係一時的交易所以分期繳納是絕對拒絕的

敝社的特點

●中彩表是收受債券之後則免費贈送之

●中彩之際是以電報或郵政通告之

●倘罹火災盜難漂流丟失等時節必須迅速按手續報告之係某年某月某日辦出手續

●並係何回何組何番的債券確是售出繳呈證明書以故立即可

●債券收受完結欲充作擔保品可低利貸與錢欵

業經交送完竣的債券番號當社已經錄記在儲金原簿上了所以就羅受火災盜難丟失漂流之時節向裁判所宣告無効恢復權利按斯申述可再發行之另交付債券旣終可免却一切損失

儲蓄債券能開發地方資源尤能引導自己之安全仰國民同志助合同援之快樂儲蓄兼能挽救國家富强

抽籤則能中獎金五千圓三千圓二千圓一千圓五百圓百圓拾圓五圓之多數獎金

第一籤能堅固安心快樂中儲存財產無論何時需欵亦能有用處處理容易收益確實更有政府保證之則此叩渡石橋更穩固！安全！

抽籤係每月一日午前九時在日本勸業銀行院內由大藏省派監理官及本行總裁及副總裁理事等以及官衙人員新聞記者等全蒞場後在參觀人面前舉行最公平的抽籤法開彩出彩

當日不拘何人均可任便參觀

抽籤結果當時刊載於當籤表（即債券月報）對立契約完結者免費贈送之但中獎金在百元以上者以電報通告之在百元以下者以名信片通知之

凡得中獎金之時於次月中由正隆銀行本支行或全國各地郵局將本錢利息獎金完全算在一起在一次中發給現欵決無拖欠等弊

減價債券中獎金拾圓者而欲兌換本債券者立即與交換之可領參拾元之優典云

◎儲蓄是享福的基礎、要想成功不失敗、

◎就赶緊加入吧、積錢！愛債券就是福運能省儉拾圓錢入儲蓄、便有五千圓的中彩良運、儲蓄勝如治房子地呀、好極了千萬別錯過了好機會呀！

△民衆們的福音來到了

△俗語喫喝嫖賭鼓究竟得受苦 勸儉儲蓄錢到老享清福

△民衆們發財的好機運 儲蓄機關出現了

最懇切 最迅速 最穩固 最確實

日本帝國財政部發行復興貯蓄債券

日本勸業銀行發行勸業債券

勸業債券月報社 現物取扱獎勵處

京都區裁判所登錄認可 商號第壹參參號

北滿總支部 謹啓

總支部住址 哈爾濱道外北三道街九號

大連物價

▲標準零賣價目

鐘表眼鏡

大連浪速町二丁目 愼昌鐘表眼鏡公司

▲鐘表部(金票本位)

德國製二音天文中 每只貳拾九元
大號二音天文中 每只貳拾元〇五毛
二號二音天文中 每只拾五元五毛
德國製實用天文中 每只貳拾貳元五毛
德國製鳩呌鐘 每只拾貳元五毛 又每只拾壹元
五寸單鈴馬蹄鬧鐘 每只壹元六毛
四方玻璃台鐘 每只壹元叁毛八分
瑞士製16形鋼殼双卡字懷表 每只拾壹元
瑞士製16形極扁鋼殼双卡字懷表 每只拾八元四毛
瑞士製黑鋼洋鏡邊双卡字懷表 每只六元二毛
又 每只拾五元八毛
瑞士製15形青年懷表 每只壹元七毛八分
瑞士製夜光表
瑞士製13形女用新式鋼殼双卡字表 每只拾五元
瑞士製4 21狹長方同鋼殼 每只拾五元
瑞士製10形10石方式鋼殼双卡字手表 每只貳拾四元
瑞士製5 21十八金長方金殼双卡字手表 每只九元五毛
4 21 每只三十七元五毛
每只二拾七元
10形金殼双卡字手表 每只拾九元

▲眼鏡部

12 No.夾白金有邊架 每付拾元〇五毛
夾金軍裝架 每付六元五毛
同 每付五元五毛
又 每付叁元五毛
美國製夾金托鼻無形架 每付六元五毛
美國製金匡博士架 每付五元五毛
德國製金匡博士架 每付叁元五毛
德國製金匡碩士架 每付四元五毛
司令玳瑁架 每付五元五毛
又 每付叁元五毛
水晶養目鏡片 每對貳元捌毛五分
茶晶 每對拾元至六拾元

▲洋貨

純銀風景烟盒 每只二十四元
又 每只十二元五毛
旅行烟合 每只自一元五毛至二元五毛
美術煙合 每只自一元至二元三毛
彈環煙合 每只自壹元至貳毛
自來火 每只自壹元至四毛
客廳擺煙缸 每只自叁元四毛
毛寫字台煙缸 每只至八元五毛
摩登煙嘴 每只至壹元五毛
寒暑表 每只自五毛至貳元
遠鏡望 自六毛至壹百五拾元

放大鏡 自壹毛至七元
學生用顯微鏡 自壹元五毛至拾元

▲寒 銀 星 (鈔票本位)

特號二十二寸 四拾元
頭號二十寸 三十二元
二號十七寸半 二十四元
三號十五寸 二十一元
四號十三寸 十八元
五號十一寸 十四元
六號十寸半 十一元
七號八寸半 八元
八號八寸 五元八毛
九號六寸半 四元五毛
十號六寸 三元五毛

皮箱皮鞄

大連西崗街壹百拾六番地 永安工廠

(每只大洋價)
大號樟木箱 大洋十元五角
大號二皮衣箱 六元
二號二皮衣箱 五元
大號頭皮衣箱 七元
二號同 六元
大號川皮衣箱 十元
二號同 八元五角
九寸公事包 三元
(下列一律金票本位)
一尺同 三元五角
一尺一寸同 四元五角
大號皮麻雀盒 二元七角
二號同 二元五角
一尺二寸硬胎牛皮提鞄 四元二角
一尺四寸同 四元八角
一尺六寸同 六元
一尺八寸同 七元
一尺八寸硬胎包甲牛皮提鞄 八元
二尺同 九元五角
二尺二寸同 十二元五角
二尺四寸同 十五元
二尺二寸軟蓋牛皮提包 十元
二尺四同 二十八元
二尺六同 二十二元
一尺二寸帆布硬胎提包 一元五角
一尺三同 一元六角
一尺四同 一元七角
一尺五同 一元八角
一尺六同 一元九角
一尺八同 二元二角
一尺八寸帆布包甲硬胎提包 二元八角
二尺同 三元二角
二尺二同 三元七角
二尺四同 四元三角
三尺二帆布軟蓋提包 六元五角
二尺四同 七元五角
二尺六同 八元五角
一尺二帆布鐵樑提包 一元五角
一尺三同 一元六角
一尺四同 一元七角
帆布手提書包 六毛
帆布背書包 八角

烟草

大連東鄉町三〇番地 南洋煙草公司

十支醫美人 每盒金票四分 每條金票九角二分
十支天門 每小盒金票三分 每大盒金票一元三角六分
每大盒蓋每只換本煙
廿支雨小包
廿支洛美 每小盒金票七分 每大盒金票二元五角六分
空小盒廿五個換畫片一張
十支鐵石 每小盒金票四分 每條金票九角
有獎盒蓋每個換金票五分

十支千秋 每小盒金票八分 每條金票一元八角
有獎盒蓋每個可換美術煙罐一個或畫片一張
十支大喜 每條金票一元五角五分 每盒金票七分
五十支大長城
五十支小白金龍 每罐金票五角
五十支小紅金龍 每罐金票六角五分
十支大長城 每小盒金票五分 每條金票一元二角
十支紅金龍 每盒金票五分 每條金票一元二角
十支高塔 每小盒金票五分 每條金票一元二角

大連市越後町四十番地 英商拱石煙公司

十支刀牌 每大包金四元六角 每盒金一角
十支小刀牌 每大包金四元〇八角 每盒金九分
十支粉刀王 每大包金四元六角 每盒金一角
五十支粉刀王 每大包金三元 每盒金五元
十支大天橋 每大包金二元三毛 每盒金五分
十支小天橋 每大包金二元一角五 每盒金五分
十支天橋 每大包金二元二角 每盒金一角
十支金嗎小天橋 七分 每盒金一
十支第一 每包金三元 每盒金四分
十支歡差煙 每大包金一元七角四分 每盒金四分
廿支美傘 每大包金一元五角六 每盒金七分
十支前門 每大包金七元二角 每盒金一角五
五十支前門 每大包金七元二角 每盒金八角
十支砲臺王 每盒金三角五 每大包金十五元九角
五十支砲臺王 元七角五分 每盒金一
廿支商神 每大包金二元六角八 每盒金一角二分
廿支百利 每大包金五元六角六 每盒金二角五
廿支小砲台 每大包金十四元八角 每盒金五角
五十支小砲台 元六角 每盒金一
十支土耳其 每大包金十七元九角 每盒金四角
五十支土耳其 元三角 每盒金二
十支風車 每大包金二十元〇五分 每盒金三分
每大包金一元三角二分

工業用品

大連市山縣通六七番地 株式會社乾卯商店大連支店 (金票本位單位圓)

品名	數目	價目
酒精	九四度	一五·五〇
酒精	九五度	一六·五〇
性酒精	九六度	一七·〇〇
變性酒精	兩倘	八·〇〇
菱印城料子	一〇〇延	八·五〇
洋字牌顏料子	一〇〇延	八·〇〇
重曹菱印	五〇延	六·八〇
火同 鹽	三〇〇延	四·〇〇
硫酸	三〇延	五·〇〇
鹽酸	三〇延	一六·〇〇
過酸化曹達	一〇〇封度	五〇·〇〇
鐵印漂白用	一〇〇封度	五〇·〇〇
亞硫酸	五〇延	六·八〇
海波大粒照像用	一〇〇封度	七·〇〇
海波工業用	一〇〇封度	八·五〇
同 金貨	五〇延	五·〇〇
血鹼	八〇封度	一·八〇
黃血鹽	五〇延	七·〇〇
赤鐵炭淡灰	五〇延	六·〇〇
紅礬	一〇〇延	三·〇〇
衰化鉀山乳	一〇〇封度	七·〇〇
綠強	五〇延	三·〇〇
鹽化鉀	一〇〇延	三·〇〇
過滿俺酸鉀	一〇〇封度	四五·〇〇
鹽酸二〇度	五〇延	七·〇〇
鹽酸局方	五〇封度	八·〇〇
白鹽酸三度	一〇〇封度	五·〇〇
稀鹽酸	五〇封度	五·〇〇
純鹽酸	五〇封度	八·五〇
硫酸六六度	一〇〇封度	九·〇〇
稀硫酸	五〇封度	六·七〇
純硫酸	七〇封度	一〇·〇〇
硝酸四〇度	五〇封度	一三·〇〇
純硝酸	五〇封度	一三·〇〇
草酸	一〇〇封度	一三·〇〇
石炭酸	四〇封度	二〇·〇〇
酒石酸(酸礬)	五〇延	一五·〇〇
檸檬酸(酸礬)	五〇延	九〇·〇〇
醋酸	二〇延	八·〇〇
醋酸冰	一〇〇延	一二·八〇
硼酸末	五〇延	一二·〇〇
硼砂	五〇延	一三·〇〇
同 末	五〇延	一四·〇〇
丹礬	一〇〇斤	一五·五〇
硫酸	一〇〇斤	八·五〇
鋁格面礬	四五封度	四·五〇
炭酸鋁塊	六〇封度	六·〇〇
同 粉面	三〇封度	四·〇〇
白陶土	五〇封度	一一·〇〇
滷 粉	二〇延	八·〇〇
同 面塊	一〇〇延	八·〇〇
鹽化灰(乾燥用)	一五瓦	三·五〇
性蝦延鈣	一五〇	三·七〇
炭酸	五〇封度	一·七〇
沉炭酸鈣	四〇封度	一·六〇
紫礬	五〇延	一三·〇〇
白礬	一〇〇斤	五·五〇
一號牌鋅養粉松	一〇〇延	三五·〇〇
鋅養粉	一〇〇斤	三五·〇〇
鋅養粉S	一〇〇延	三六·〇
鋅養粉藥用	一〇〇延	四〇·〇〇
鹽化鉛亞	五〇延	一三·〇〇
鹽化銀	五〇延	一二·五〇
硫酸銀	四〇延	一〇·〇〇
亞鉛粉A	二〇〇斤	二五·〇〇
舍利鹽	二〇〇封度	三·六〇
同(藥用)	五〇延	五·五〇
炭酸美	一〇〇斤	一八·五〇
同(忠勇印)	五〇	七·〇〇
火硝	一〇〇封度	一三·〇〇
菱子粉	一〇〇斤	二〇·〇〇
椰黃	一〇〇斤	六·〇〇
硫黃	一〇〇斤	一四·〇〇
脫酸硫黃	一〇〇斤	一八·五〇
儈子油	一〇〇延	一九·〇〇
奶糖	一〇〇斤	一一·五〇
蓖麻子油	四〇封度	一一·五〇
同(藥用)	四〇封度	八·五〇
亞麻仁油	三〇延	三·〇〇
松節油	三〇封度	七·〇〇
同(藥用)	三五封度	二五·〇〇
橄欖油藥用	三五封度	三·〇〇
阿西頓	四延	六·〇〇
安母尼亞水	二〇延	四·〇〇
藥用	五〇封度	四·九〇
同 二〇%	五〇封度	九·〇〇
佛光馬林	一四延	三·〇〇
無水酒精	一四延	一四·五〇
依的兒	四〇封度	七·七〇
膠子液	五〇封度	四·〇〇
甘油	一〇〇斤	八·〇〇
梗脂酸	五〇延	九·〇〇
梗脂酸末	五〇延	二五·〇〇
裏頭好	一〇〇延	一〇·〇〇
衛生球	一〇〇封度	二一·〇〇
同 粉面	一〇〇封度	一〇·〇〇
方形衛生塊	一〇〇封度	一九·五〇
松香H桶入	一〇〇斤	一三·〇〇
松香二桶入	一〇〇斤	一三·〇〇
同 脂	一〇〇斤	一〇·〇〇
膠粉(工用)	三〇封度	一二·〇〇
膠粉(藥用)	三〇封度	一五·〇〇
桃膠地	一〇〇斤	四五·〇〇
清醬酸	一磅	一一·〇〇
漆蠟	一〇〇斤	七八·五〇
加油	一〇〇封度	三五·〇〇
糖粉	一〇〇封度	一六·八〇
漂白粉	二〇〇封度	一九·五〇
墨色	一〇〇封度	六·五〇
華灰	一五〇封度	五〇·〇〇
藥士林白色	一五延	九·五〇
同 白色工用	一五延	七·五〇
同 黃色藥用	一五延	一二·〇〇
同 黃色工用	同	七·〇〇
石膏(藥用)	一〇延	三·八〇
石膏(工用)	一延	三·六〇
滑石粉	一〇貫	四·八〇
黃土塊	一〇〇封度	二·八〇
黑鉛粉	一〇〇封度	六·五〇
條膠	一〇〇封度	三五·〇〇
灰子	四〇封度	七·五〇
廿胰露	五〇封度	二五·〇〇
廿草膏	五〇封度	二〇·〇〇

▲香料

品名	數目	價目
依蘭依樹	四五〇瓦	六·〇〇
同	一五〇瓦	一五·〇〇
玫瑰	四五〇瓦	一〇·〇〇
同	一五〇瓦	九·五〇
紫蘭花	四五〇瓦	八·五〇
同	一五〇瓦	八·〇〇
紫蘭花	四五〇瓦	一二·〇〇
同	一五〇瓦	八·〇〇
別拉木油	四五〇瓦	一二·〇〇
培格馬油	四五〇瓦	一八·〇〇
同	一五〇瓦	九·〇〇
同	一五〇瓦	一八·〇〇
山茶花	四五〇瓦	一〇·〇〇
同	一五〇瓦	一一·〇〇
蘭花	四五〇瓦	一二·〇〇
同	一五〇瓦	一一·〇〇
花精	四五〇瓦	一二·〇〇
內茉莉花	四五〇瓦	一二·〇〇
水仙花	四五〇瓦	一二·〇〇
香蘭花	四五〇瓦	一〇·〇〇
冬綠花	四五〇瓦	一〇·〇〇
哈是哈是	一五〇瓦	九·〇〇
同	四五〇瓦	一〇·〇〇
求末而	四五〇瓦	一〇·〇〇
羊卣花	四五〇瓦	一〇·〇〇
同 羊卣花	四五〇瓦	一〇·〇〇
同	一五〇瓦	八·四〇
龍涎香	四五〇瓦	一七·〇〇
同	一五〇瓦	一七·〇〇
香草油	四五〇瓦	二六·〇〇
同	一五〇瓦	二七·〇〇
爵拉芳	四五〇瓦	一〇·〇〇
同	一五〇瓦	一一·〇〇
茉莉花	四五〇瓦	一二·〇〇
同	一五〇瓦	一一·〇〇
長壽花	四五〇瓦	一三·〇〇
同	一五〇瓦	四三·〇〇
素馨蘭	四五〇瓦	一三·〇〇
人造麝香	四五〇瓦	一一·〇〇
風信子	一五〇瓦	一·〇〇
同	一五〇瓦	一二·〇〇
凡納林	一瓦入	三·〇〇
苦馬林	一瓦入	一五·〇〇
羞草	一五〇瓦	一二·〇〇

麻雀翠玉

大連市浪速町三丁目一一九番地 北京商會 (每種金票價目)

一號純白大化學牌 金十八元
二號純白大化學牌 金十七元
三號純白大化學牌 金十六元
一號帶紅面化學牌 金十九元
二號帶紅面化學牌 金十八元
三號帶紅面化學牌 金十七元
一號帶綠面化學牌 金十九元
二號帶綠面化學牌 金十八元
三號帶綠面化學牌 金十七元
一號帶黑面化學牌 金十九元
二號帶黑面化學牌 金十八元
三號帶黑面化學牌 金十七元
竹牌三元七角至四十元
洋眼水晶袖卸 三角至八角
黑石表墜 自一元至四元
翠石手鐲 五六元至四十元
鑽石手鐲 三十元至貳千元
實石手鐲 四元至五六十元
露寶石壹克拉 貳角參分至二毛五分
變石壹克拉 三毛八分至四角
翠表 隆五六元至四五百元
其他各種寶石

鐵材五金類

大連市佐渡町三〇 進和商會

象牙快子 自五六角至三四元
象牙煙嘴 壹克拉 二三角至三四元 (原文：象牙煙嘴二三毛五至六元)
自來火 自四角至二元
煙盒 自六角至三元
洋服瑪瑙袖卸 自十元至一百元
洋服翠袖卸 三毛至二元
洋服各種寶石袖卸 自三元至五十元

▲元鐵部(每百公斤)單位圓

二分 一〇·八〇
二分半 一〇·〇〇
三分 九·八二
四分 九·八〇
五分 九·八〇
六分 九·八〇
七分 九·八〇
一時 九·八〇
一時二 一〇·二〇
一時半 一〇·五〇
一時二八 一〇·五〇
二時 一〇·八〇
二時半 一〇·八〇
三時 一一·五〇

▲方鐵部(每百公斤)單位圓

二分 一〇·〇〇
四分 一〇·〇〇
五分 一〇·〇〇
六分 一〇·〇〇
七分 一〇·〇〇
一時 一〇·五〇
一時半 一一·〇〇
二時 一一·五〇
二時半 一一·五〇
三時 一一·五〇

▲板鐵部(每百公斤)單位圓

一分厚 一二·〇〇
二分至四分厚 一一·五〇
五分至六分厚 一〇·八〇
七分至八分厚 一一·五〇
▲洋釘部(每桶價)
六分 一〇·五〇
一時 九·九〇
一時二五 八·一〇
一時半 八·八〇
一時七五 八·五〇
二時 八·二〇
二時半 七·九〇
三時 七·八〇
三時半 七·七〇
四時 七·六〇
四時半 七·四〇
五時 七·四〇
六時 七·三〇
七時 八·〇〇
▲白鐵部(每張價)
三十號 一〇·八〇
二十八號 一一·〇〇
二十六號 一一·二〇
二十四號 一二·五〇
▲新鉛絲部(每綑價)
五號 六·八〇
六號 六·四〇
七號 六·五〇
八號 六·一〇
九號 六·二〇
十號 六·三〇
十一號 六·四〇
十二號 六·五〇
十三號 六·六〇
十四號 六·八〇
十五號 七·〇〇
十六號 七·二〇
十七號 七·五〇
十八號 八·八〇
十九號 八·一〇
二十號 八·四〇
▲鐵板鐵部(三尺寬 六尺長)(每百公斤)單位圓
五厘 一三·五〇
七厘五 一二·三〇
一分 一一·八〇
一分半 一一·五〇
二分 一一·五〇
(四尺寬 八尺長)
五厘 一三·五〇
七厘五 一二·三〇
一分 一一·八〇
一分半 一一·五〇
二分 一一·五〇
(五尺寬 十尺長)
五厘 一三·五〇
七厘五 一二·八〇
一分 一二·八〇
一分半 一二·五〇
二分 一二·五〇

鐘表眼鏡

大連市浪速町四十三番地 史惟記鐘表眼鏡行

▲鐘表部(每種金票價)

德國製報刻五音天文鐘 每只五十五元
德國製二音天文鐘 每只二十九元五毛
德國製二音天文鐘 每只二十七元五毛
德國製實用天文鐘 每只二十三元
德國製鳩叫鐘 每只十二元八毛
瑞士製16形實用鋼殼双卡 每只十一元二毛
字懷表 每只十一元五毛
瑞士製5 21婦人用新式同 每只十五元五毛
手表 每只十五元
瑞士製4 21狹長方同 每只十四元三毛
瑞士製10形15石鋼殼双卡 每只十五元五毛
瑞士製10形 innicta999 每只十二元
字手表 5 21 18K長方金殼
双卡字手表新式女用 每只二十七元五毛
10 4 21 9918K金殼双卡字表 每只三十七元五毛
16 18K金殼同薄形懷表 每只十九元五毛
16 每只六十五元
16 14K金殼双卡字懷表 每只八十元
14 每只五十五元
14K 每只五十三元
12 18K 每只五十七元五毛
13 每只六十四元五毛
13 14K 每只五十元

▲眼鏡部

美國製新式桃形夾白金眼鏡架 每付十八元
美國製夾黃同 每付十九元二毛
美國製托鼻夾白金 每付十九元
美國製新式無形架 每付六元五毛
同金匡博士架 七元五毛
新式魯克眼鏡架 同每付一元
新式魯克架 每付二元
新式魯克架 每付三元
水晶眼鏡片 每付四元
茶晶 每對五元 每對三元
至一百二十圓

▲寫眞部

二寸三張 金六角五分
三寸三張 金壹元貳角
四寸三張 金壹元五角
六寸三張 金貳圓五角
八寸三張 金四元五角

▲放大

十寸一張 金貳元
十二寸一張 金參元
十八寸一張 金四元五角
廿四寸一張 金七元

大連浪速町
愼昌眼鏡公司
檢眼配光場 裝飾一掃新 渴望各界試驗

森永牛奶糖

時髦糖好
人人稱道
個中滋味
好不可言

森永之名。無人不知。
共大其盛。眞甲天下。
工場規模。宏大而全。
所用原料。優美而純。
採取製法。最新而精。

滿蒙總經理處 大連市雲井町廿七 森永糖果公司

皮膚怡劑

漫癢之皮膚病
疙疸、潰爛、錢瘡
鵝掌風等一同試之

(皮膚チヤン)

滲透療法之威力

不汚不沾不痛而速有神效的面手足指間股間如生鏖瘡時或患鵝掌風股間發燒鏖瘡等小兒爛瘡、凍瘡等類以及面皰、斑點、刮臉後風癮、白斑癬、全身痒、疙疸等々荒腫熱痛等均有奇效外用藥效力之良否無論何誰均能一目明瞭故不得有虛僞也、新試用一瓶而評判之定價金二角三角五角一圓全身用德用大瓶五圓

東京神田花房町 株式會社山崎帝國堂 振替東京一四六七番 電話下谷四〇三

各地有名藥舖均有出售
△滿洲代理店 大連市浪速町 奉天市加茂町 日本賣藥株式會社

龜齡機

服龜齡機數片後 容顏丕變 少年時代面貌 夫妻和好相處於斯 老夫少妻 話許終日

龜齡機裝在美麗金盒中

龜齡機具有極豐富之滋補力老年服之轉弱爲強生殖力還少後活青年服有健腦強精元氣百倍凡生殖器病腎虛早洩性感缺乏貧血作事厭倦消化不良視力減退等及女子經血不調子宮寒冷赤白帶下半產及卵巢發育不良難以受孕等尤爲有效

龜齡機養身固精之有效

兒女的仙丹返老還童的寶貝其一盒之効力遠勝中國參茸一斤故凡吸鴉片者年老衰弱者青年腎虧者均宜速服「龜齡機」無不見效
「龜齡機」是專治男女性病的良藥是男女愛情中秘寶缺少「龜齡機」無不見效

定價每盒大洋一元五毛現仍在特賣期中買一盒送一盒(即一元五買二盒)外埠函購款先寄惠郵費在內

大連華西藥房 長春中西藥房 四平街大德堂 安東瑞祥泰 吉林五洲藥房 吉林中西藥房 大連德記全機 鐵嶺和發 哈濱環球藥房 千金藥信仁堂 遼陽義和堂 普蘭店康德記 開原保康藥房 濱江亞洲藥房 營口中西藥房 公主嶺三合德 本溪湖濟生醫院 洮南德慶仁 洮南永和堂 洮南和發順 江省中西藥房 錦縣鼓樓西 西藥總批發

金城大藥房總經理

鹿胎沒香丸

婦科大王 藥料高貴，效力確實，每盒四元 每打四十元

根治經血不調赤白帶下久不孕育一經服用無不立効

(說明書) 函索卽寄

發明

又爲醫治婦科子宮病及經脈不調久不孕育等症之有效劑已爲世界醫學上所公認冷香室主人在壯年留學於此乃發明用世界之珍貴藥品配製鹿胎冷香丸蓋採取遠東原胎配以最新科學原理抽取鹿胎內之胚胎腺配製以成物學專家以故對於女科諸病可稱效力絕大有効劑也

查鹿胎由化學之分析研究內含有極豐富之胚胎腺(卽內分泌液卵巢等)而內分泌液卵巢之

主治

婦科聖藥鹿胎冷香丸專治婦女經血不調錯下經脈閉止經來腹痛色氣不正紫黑成塊超前官寒冷赤白帶後腰腿酸痛夜不安眠午後發燒心跳心熱自汗盜汗癆病咳嗽氣虛血虧或胸腹脹飽飲食一少思或子宮病多年不孕或屢次半產連傷數胎以上各症經服用無不立見效藥力昭著誠婦科第一有効劑也

特長

本藥內含有鹿胚胎腺故對於婦女因生疾病者有効凡經脈不調及閉止不姙因卵巢而發生腰腹疼痛交接快味缺乏顏面早老等均有良效因卵巢發育不良難以孕育者尤爲有效

△定價每盒四元每打四十元 明書函索卽寄

奉天鼓樓西金城大藥房 函購貨款先匯寄費在內 總經理處

合理的高級護眼劑

不麻　不痛

老篤眼藥（ロート目藥）

井上德國博士處方
中尾藥學博士指導

眼睛是腦筋的動機！

帶不適度之眼鏡、或長時間使用過度眼力之時、無論何人均必覺頭痛、倦怠、蓋此即眼與腦筋有密接關係、始終支配腦筋消長之一明證也、

如斯之狀態、醫學上稱之爲眼精疲勞症、近代人尤其是平常讀寫細小文字之學生、事務家或作長時間之縫紝及其他細密工作時易患之一種近代的疾病也

眼病疲勞　症之初期、不過覺眼睛疲勞、視物朦朧、時作頭痛、頭重等症、病情演進而至夜不安眠、日不爽神、記憶力判斷力均行減退、如發現此種症狀、幸勿放任之、必須講求一掃病原之方法、同時選用健眼最有効果之理想劑老篤（ロート）眼藥、每日點督數次而對病眼予以休養、此爲愛護上最緊要之事項也、

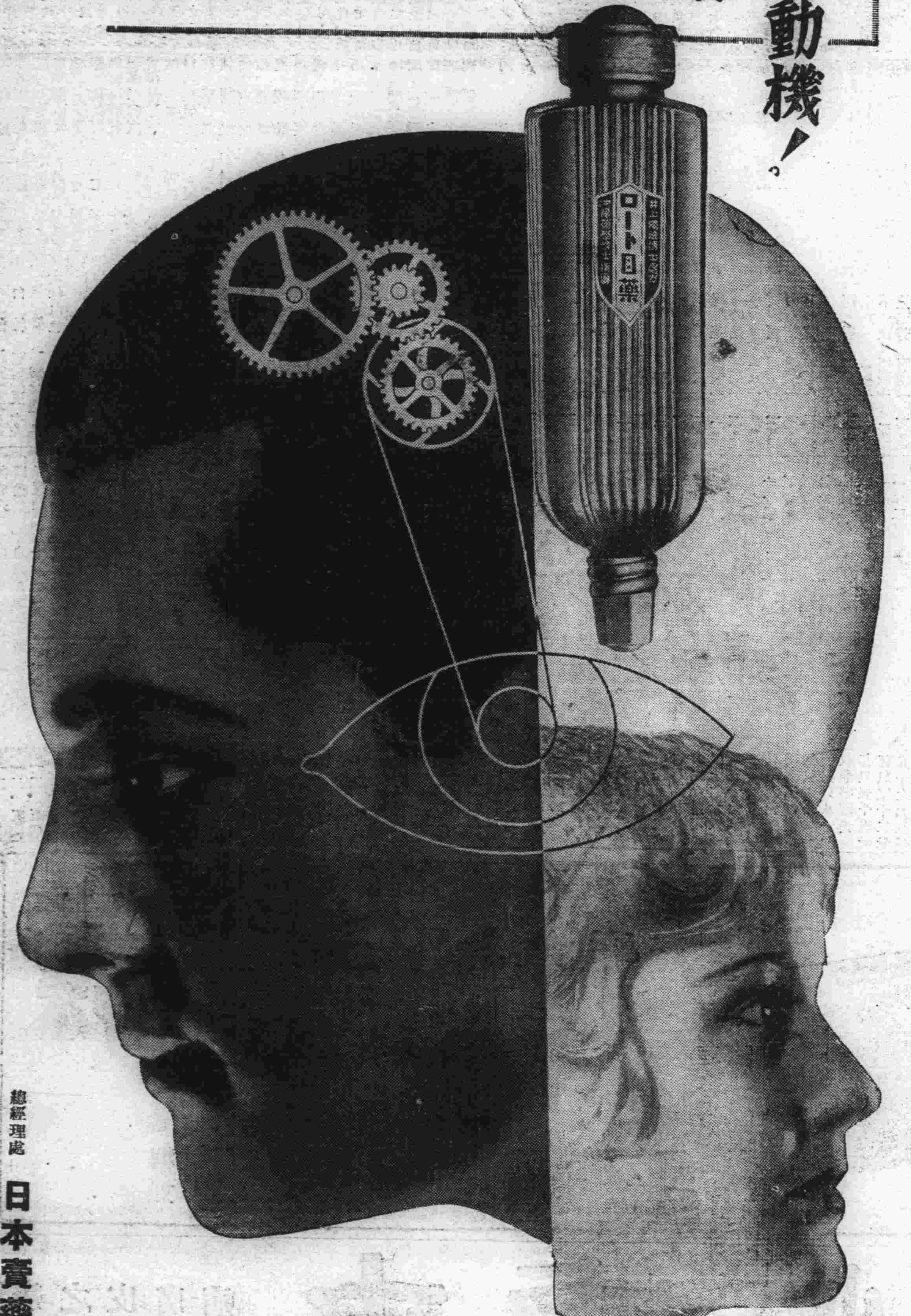

結膜炎

所謂結膜炎者、係在結膜即眼瞼之裏面及眼球蔽膜上、發生之炎症、俗所云流行眼、眵留眼、腫爛眼、血紋眼、皆是也、斯病之原因即以K・W氏菌等黴菌、塵埃、强烈光線等爲主、症狀初有結膜之充血、眼脂之分泌、眼瞼之腫脹等、及至漸見沈重、現充血腫脹劇烈之時、則感覺刺痛、畏光懼明之症狀、至於斯病之療法、須於每朝洗臉時、用清水洗眼、拭去眼脂及其他不潔之物、然後點用老篤眼藥、每日點用二三次極有卓効、蓋老篤眼藥、一劑而兼備眼科藥三大作用即其殺菌作用、能殺滅眼內一切之病菌、其消炎作用、能消散炎症、其收斂作用及鎭痛作用能退消充血腫脹、鎭止痛疼等、三作用綜合而奏驚人偉効、

角膜炎

角膜炎俗云起星眼、衝傷眼、昏花眼、爛眼等而在眼球黑部發生之眼病也、其起病原因、多係眼遭草葉木枝刺衝、或結膜炎亢進而續發者爲其主因、黑眼起濁或生白星、眼昏朦朧、流淚汪々、眦生糜爛等々、均爲多見之症狀、至於療法、即依結膜炎所述之療法實行爲佳、蓋老篤眼藥之優秀消炎作用、對於角膜炎症、奏顯著之効果、且其收斂作用與上項作用、相輔而行、除去眼昏、醫治糜爛、因之炎症減退流淚減少、此外復有鎭痛作用鎭止眼痛之功、

主治

火眼・眼疫・糜爛眼
眵留眼・血紋眼・昏花眼
起星眼・凝眼・曇眼
中雪眼・衝傷眼・脹眼
乾燥眼・沙眼等一切眼疾

小兒眼疾

二、三歲乃至七、八歲許幼兒多見之眼疾、即朝起時眼瞼周圍附着眼脂、甚至有因眼脂之故而致睜不開眼等或白眼部分遽而充血發紅等々此種症狀大概屬於急性結膜炎也、

對小兒眼疾之治療特另製有「小兒用老篤眼藥」最爲適用、蓋本藥係專爲小兒特別留心處方調製者、故絕無刺痛、可使兒童樂而點用也、

新案特許

老篤式 自動點眼容器

使用法說明
先將容器摘取蓋子（螺旋式）然後用指輕壓橡皮處、則藥液便可滴入眼內、雖一滴亦不浪費、實爲最簡便利、衛生、經濟之最新式點眼容器也、

生產合理化
藥價低廉

小瓶	金二十錢
大瓶	金三十錢
便利包	金五十錢
小兒用	金二十錢

各處藥房皆有出售

總經理處　日本賣藥會社
支店　大連市浪速町
出張所　奉天加茂町
同上　哈爾賓八站南馬路

總發行　山田安民藥房
製藥所　日本大阪市東區久寶寺町
工廠　大阪市京成區猪飼野町

文教

滿洲建國以實行王道爲本旨說

（教員張芾英）

溯自辛亥革命、五族共和、權集中央、而民賊軍閥狼貪政客、侵蝕國本、擇肥以噬、朝晚之暮咀之、只知私利之是圖、不顧人民之休戚、內則權利競爭、政治棼亂、外則癈棄信義、開釁鄰邦、以我三千萬民衆之多、委命於軍閥虐政之下、束手無策、奄奄待斃、元氣益枵、民生愈窮、國勢愈弱、政治愈亂、當此一髮千鈞之秋、是即周孔可作、管葛復生、亦一時無能奏效、今者天福滿洲、假手友軍、驅除蟊賊、殄滅醜類、舉廿年軍政之不良、一旦廓而清之、此天賦之機緣、時不再來、力求振拔、藉資樹立、于是協同內外蒙古各盟旗王公、詳加參論、已趨一致、並以天下爲公、實行王道爲本旨、夫王道者、乃道德之實質、尤道德之大原、君道然、臣道亦然、即世界上之人道、亦莫不然、若我執政能教能養、厚民生啓民智、俾離黑暗世界、而覩白日青天、而不受民賊殘暴之荼毒者也、且新國之建、猶古之湯武也、順乎天而應乎人、弔其民而伐其罪、誠實懇摯、毫無虛僞、施政必徇民意、不容私見或存、洗滌汙舊、得出水火、而登諸衽席、適成新國之初、方興未艾、凡百事業、咸待整理、必也法正施仁、本乎王道、省刑罰、薄稅斂、施之春耕貸款、以力圖維新、是以廣收人材、錄用賢俊、統一幣制、維持治安、推而言之、改良法律、普及教育、省刑薄稅、重義尚仁、愛民睦鄰、實行王道、使三千萬同胞、熙熙皞皞、共登春臺、表示新國光榮、而爲世界模範、惟建國之初、勵造維艱、凡有心愛國者、當三復斯言

母心

（錦縣立第一小學校高二　陳淑珍）

在我的腦海裏、忽然想起一個印象、是什麼呢？就是我母親的心、在我幼小的時候、母親的心裏、是何等的憂慮、我、有時怕冷、有時怕熱、及年稍長、又恐沒有高深的知識、不能在社會上謀生活、送我到學校裏去讀書、我在校裏、因年齡幼小、對於同學間的感情、分毫不懂、我的母親又費了種種的苦心、勸告我處同學、必須和氣、對於我的恩情、眞是重大呀！我們可以不圖報嗎？

學貴時習

（義縣第三學區立稍戶營子兩級小學校學生　李逢東）

語云、玉不琢不成器、人不學不知道、是人欲知道必自爲學始、然學不習、如今日學焉、明日棄焉、一曝十寒、其所受之知識、隨得隨失、與不學者等、如欲學有心得、則非習不爲功、然今日習焉、明日輟焉、不能時時溫習、今之所得、日久必有遺忘之虞、故欲學識永存、當必時習也、時習之法若何、必夜孜孜、朝乾夕惕、手不釋卷、目不窺園、熟益求熟、精益求精、久之故者溫而新者知、豁然貫通、必至歡欣鼓舞、孔子曰、學而時習之、不亦悅乎、誠哉斯言也、若夫無識之徒、服此役彼、見異思遷、隨得隨失、而不知時習之效、又烏有成功之望、試觀孫康映雪、買臣負薪、何莫非專心學業、罔間晨昏、以致緝熙光明之域哉、然則吾輩不欲與草木同腐、而欲學業有成者、必當學而時習之可也

學生解

（黑龍江省立第一師範附屬小學教員　連金聲）

考學者效也、受人之教而效之也、即書所謂學於古訓是也、生者生活也、即孟子所謂民非水火不生活也、學生云者、即學得技能而後始能生活之謂也、又對於尊長之稱也、如師稱弟子曰學生、而學生自稱亦曰學生、有後生小學之義存焉、由前之說以勉人進益之心、由後之說尤可導人生恭順之心、皆注釋之正確者也、訓詁之家、當亦無異義乎

甲戌冬赴吉林國立高師講習雜詩

（奉天省立奉天第一初級中學校　劉懷沛）

其一

跋山涉水路迢迢、秋盡郊原草木凋、塞外於今無牧馬、空懷往事憶金遼。

其二

寒雲古樹對茫茫、塞草黃時鬢亦蒼、千里鄉關歸不得、倍教遊子憶遼陽。

其三

松江滾滾水東流、不盡新愁又舊愁、世事茫茫難自料、天機活潑羨沙鷗。

其四

昨夜風寒布被輕、今朝嚴雪滿東城、凭欄遙矚江山外、玉樹瓊花照眼明。

其五

登樓遙矚日將斜、南望遼陽不見家、去歲他鄉曾作客、今年還是在天涯。

利國利民論

（教員　盧淑清）

溯我滿洲、位居東亞、人民非不衆也、土地非不廣也、物產非不豐富也、兵戈非不堅利也、且有民族優秀、氣候溫和、交通便利、甲於上世界各國之上、莫能及此也、夫自政變之後、幸賴友軍協助、建造新國、拯我三千萬民衆、舒民困、使民各得其所、無不口碑載道者也、然國事方興、必宜定內亂、設警察、匪林立於鄉城、迫其潛踪滅跡、剷除萬惡之土、設軍備以充實邊防、防外患之暴之軍閥、而野心家及反動派、使之亡魂喪膽、無死灰再燃之餘地矣、如是則內亂除外患息、農得耕於野、商賈利於市、行旅出於途、民得安居於光天化日之下、享此王道仁政、而謳歌曰、斯彼樂郊、斯彼樂土矣、如實業也、則開全國實業進行會議、設立工廠、以濟貧民、開發礦山、以富國藏、而謀將來之進展、對於教育、則定學制、人人應受義務教育、選擇學識優長之教育人才、增加教育經費、以鼓勵教育者、提倡婦女教育、以理家政、其對外也、則與友邦日本協和、以圖共存共榮、互換國際之文化、使門戶開放、群策群力、則開千古大同之先河、如此設施則國富民强之本源也、而人民永於樂土以工做、我

我的讀書方法

（義縣縣立上帝廟初級小學校學生　毋德昭）

我的讀書的方法、究竟如何呢？我想用心去讀、當然就容易會了、然而要是一味的用意、終日伏在案頭、那還不能收極大的效果、依我的愚見、必定在上堂的時候、專心去聽、在下堂的時候、還要運動、如此勞逸適均、記憶堅强、事半而功必倍了、這就是我的讀書方法

風花雪月

（開原縣第四區村立中國初級小學校教員　郭文德）

春風滿太空、吹得萬物生、瑤琴一曲來薰風、君子偃、大王雄、舞雩樂雍雍、

好花任風吹、看到半開時、萬紫千紅三兩枝、爭顏色、鬪芳姿、無言意可知、

閉門雪滿山、衣薄不禁寒、孤山高臥有袁安、釣寒江、一漁竿、六出徧煙巒、

皓月滿汀洲、影湧大江流、普照離人故鄉愁、銀河洗、玉斧修、玩賞上高樓

遊五台山朝陽寺

開尋勝蹟赴朝陽、步入五台路渺茫、四面雲樹誰管領、奇花異草發幽香

說勤學

（初級第八學期生　苗雅琴）

滿洲爲東亞和平之神國、將來之曙光大矣、凡人正在少年時候、必須努力勤學、因爲少年光陰、過去不再來了、我們學生、怎不努力求學呢、當父母拿出許多金錢、叫我們讀書、如果學不成名不就、怎樣能對得過父母呢、所以我們讀書、注意的是勤學、如能專心一勤學、智識自然豐富、學業一定成就、而後就能在社會上做事、與國家圖富强、與人民謀幸福、如求學不勤、爲庸人、所以我們學生讀書、一定要勤學的

遨友人賞菊

（學生　李鴻爲）

某某仁兄閣下台鑒啓者、今通之信不爲別事、因弟於春日、在園中種菊數種、培壅甚勤、長得肥大、時維九月、菊花盛開、清香四溢、其瓣如絲、如爪、其色或黃、或白、或赭、或紅、種類很多、顏色不同、濃香撲鼻、十分美麗、並兼空氣新鮮、於衛生上、大有益處、故特請仁兄駕臨、敝舍、務望早來是爲至盼、別無多叙、敬請秋安！

弟李鴻爲上

大江

（初茂）

青青的草地上、現着一道長流的大江、浩浩蕩蕩甚爲雄偉、夏秋的時候、江水漲起來、波浪一層的起伏、非常好看！我登山頂下望、則見水秀山青、江轉陸、陸夾江、白綠錯雜、紅紅黃黃艷色滿地、眞是錦上添花、美麗得很哪！我獨著小舟在水裏遊玩、非常快樂、見大江、又「明眉」又「清潔」又「美麗」景致眞眞可愛呀！

孟子對於教育之概念

（懷德縣立第五小學校教員　田榮春）

孟子本是政治學者、而非教育學者、但以爲政教二者之功用、教尤愈於政、故曰、「善政不如善教之得民也」、欲治國家者、必先使其國之教育昌明、然後可以事半功倍也、蓋教之本義、所以明人倫、親百姓也、故教行而國自治、孟子對於教育事業頗有興趣、故曰、「君子有三樂……、得天下英才而教育之三樂也」孟子所言教育二字、是廣義的、凡先知先覺之人、皆可以教育、彼後知後覺者、非狹義的教育止限於教以詩書而已、所以說「天之生此民也、使先知覺後知、使先覺覺後覺」、又以爲對於下民負教育責任最大的、當是一般在高位者、故曰「天降下民、作之君、作之師」在位者既有教育之責任、所以對於居民而不教之者、則譏評之曰、「不教民而用之、是謂殃民、」又曰「不教而殺謂之虐」就上所舉、則孟子對於教育之概念、以爲教育者乃先覺先知者之責任、而以之增進個人之道藝、以謀國家社會之安全者也

士先器識而後學問說

（教員　楊志）

夫人之初生、渾々噩々、一無所知、必待學以啓其智、然爲學之道、其旨雖尚學業、而品尤當重於其學也、設有學而無品、在朝則會結群小、把持政權、排斥賢能、妄施竊政、在野則假縉紳之名、結交汚吏、欺凌鄉老、傷風害俗、是學愈深、而爲禍亦愈烈、幾若出柙之猛虎、狂蕩咆哮殘噬生命、則有學無品之害烈矣、設有品而無學、不過徒負面牆之譏、寡聞之誚而已、因其材而器使之、雖不堪大用、亦不至與人背道而馳、古人言士先器識而後學問、誠不吾欺也

一集海鷗

（猪子島盡美書房三年生　曲福日）

今天早晨、我到海濱上去遊逛、看見一隻雪白的海鷗、有時在空中飛翔、有時落在水裏游玩、我看去心裏十分快樂、不禁嘆了一聲道、海鷗啊！你是多麼幸福、每日安閒自在、好吃就吃、好喝就喝、甚麼事情也不作、那末人類就不如你呢

仲秋節記事

（安東省立通化師範附屬小學校　孫忠祥）

天清如洗、皓月空明、瓜果前陳、遙空瞻拜、復置清醴美肴、團坐暢飲、酒方半酣、譁然談笑、對清影、起舞而歌吟、並以絲竹、良宵月色、清興其饒幾許、此吾今年意想中之仲秋賞月也、未料屆期風雨、凄凄愁人、蕭懷希望、儘消於西風冷雨中也、晚日枯坐演字、聊以消遣、對燈習課、九時入夢

說道德

（宮含芳）

人類之進化、國家之興亡、悉賴乎道德、蓋夫道德者、聽之無聲、觀之無形、本天之理、人之性也、道者即人物所由之路、德者即人類行之心也、嗚呼世風不古、道德何由而興也、況證古代諸國之興亡、必依道德之存失、故周武王首重道德、其國由是而興、商紂喪棄其國由是而亡、今當新國成立、善以王道爲先、道德爲基、凡百行政、無不以道德爲宗旨、是故道德二字、誠千古不移之本、人類之至寶、豈可褻之哉

感懷

（開原縣第四區村立中國初級小學校教員　劉恩波）

入夏邊風頭、蒙茸綠已齊、荒原狐兎走、深樹鷓鴣啼、樓倚殘霞外、亭沉野水西、客心愁對此、況復病纏躋、詩寫千秋事、高樓萬里心、長風雲漫々、大野日沉々、沙白洪荒有、江從太古深、旅懷無所寄、隨意數邊禽、

假期修學記

（德都縣第一小學校高級學生　劉秀峰）

綠楊如霧、碧草如茵、非夏日之景象耶、然一年之中、爲夏日者、僅占四分之一、好光陰、轉瞬即逝、誠不可多得之時也、六月之初、天氣酷熱、爲學校暑假之期、午膳後、小憩、吾獨坐自修室、自修、溫習功課、孔子云、溫故知新、斯言實獲吾心矣、溫習國文科、見黃生幼失怙、家酷貧、無以爲生、賴其母日事鍼黹、得免於餓、然讀書無力、鄰有義塾、黃生時竊聽之、白其母、母曰、汝能勤學、吾不惜倍十指之勤、爲汝措學費、黃生敬遵母命、而黃生讀書不輟、卒成當時偉人、吾人豈可不法哉、次練習算術、頗有所悟、次地理、見我國水運以大連爲重、其次營口、安東、今以後之計畫、更不知若何、而進化、蓋必無一日而或止、次經學、口誦心唯、百讀不厭、必有心得而後止、此所以重實驗也、晚膳後隨意遊覽、入公園、見錦繡繁華之景、友人告予曰、子不知今已爲暑假期矣、吾恐異日重來、此紅紫芳菲、皆化爲黃葉也、即聞其言、不覺愀然以懼也、獨坐尋思、天道循環、不能有舒而無殺、猶人不能有生而無死、於是吾人及時求學當努力奮志也、故歸而記之

本刊原稿係由文教月刊介紹

動的教學法算術科筆算教學過程

（奉天省立第五小學校）

甲、課前的準備

以下幾項須在學習前預先準備以便學習時之研討

一、引起學習的興趣　在前節算完或在預習時間由研究長發言引起下次學習的興趣

二、決定學習的目的　研究長發言後全體團一研討會由該會共同決定下次學習的目的

三、指導學習的方法　教師指示下次學習的範圍及學習的方法或介紹參考書籍

四、收採學習的材料　兒童收採學習範圍所需要的材料可分四項如下

甲、探討大意　兒童探討教材之大意作成問題以備學習時共同研討

乙、探討例題　兒童將課本所載之例題如何解釋如何運算逐層探討之

丙、研究習題　兒童將課本上的習題詳加探討如何講解及解題方法應用何種方法一一研究之

丁、預備補充題　兒童在參考書中選相類之算題以作補充題或自擬算題

（附注意）收採學習的材料時必須令兒童分組或分團研究之

乙、學習的過程

一、提出預備問題　上課後研究長先板書學習的標題次發言使大家提出預備問題向全體質問

二、研究預備問題　提出預備問題後兒童逐意發表意見共同研究經多數贊成者方能成立末後請主席批評之

三、解釋教材　研究長發言使全體出書研究課本上所載之教材以證明所討論之事項討論畢研究長令將書閣上

四、提出例題　研究長提出課本中之例題書於板上以備大家研究

五、討論例題　全體兒童就板上供題互相辯論說明算法及算式（批評）

六、提出習題　研究長發言取書研究習題

七、討論習題　全體兒童就課本習題互相申辯說明之（批評）

八、各自運算　習題既明瞭研究長發言取算草及用具計算習題

九、提出補充題　研究長斟酌時間之長短得令提出課前準備之補充題、全體中各兒童自由提出共同取捨之取捨後共同計算之

十、板開訂正　補充題演畢研究長發言板演習題並說明習題之算法而行共同訂正

十一、收集算草或留宿題　訂正畢收集算術以備主席檢閱或全體通過自選宿題、附注意、如兒童欲發表意見者必須先報號數得研究長之許可

啓發式算術教學順序

（奉天省立第五學校）

一、引起動機　師問答法整理舊觀念以引起學習興味

二、決定目的　教師用簡易語言指示本時學習之目的

三、練習心算　教師口述或利用實物擬成簡易算題使兒童心算之教師指定舉手兒童口頭答復以練習兒童聽覺視覺及機靈以敏捷正確爲要

四、問答大意　教師利用心算題目說明本時算題大意

五、板示例題　兒童明瞭大意後教師將例題書于黑板上詳細說明使兒童得以深刻之了解

六、解釋習題　令兒童出書解釋習題共同訂正教師說明之

七、各自計算　兒童對于習題既已了解可令取出算術用具各自運算之

八、桌間巡視　當兒童計算習題時教師桌間巡視指導兒童計算方法尤須特別注意低能兒童

九、揭示補充題　當高材生將習題演畢時教師揭示補充題于板上令高材生計算之但分量不必限定

十、板演習題　當低能兒童將演完之前教師指名板演以致察理解之程度

十一、訂正板演　板演之習題兒童共同訂正之

十二、收集算草　共同訂正後令兒童每行同傳遞法收集算草以備教師評閱

小說　劍骨琴心

（百六九）

第七十三回　護龍島劍娘行刺　飛虎寨血丐聯姻

朱明問向例派撥兵將數目、天生道、向例派一員守備、兩員百戶四十名兵、朱明道仍照向例數目却總揀老弱的去、只說精壯都撥到天津去就是了、天生會意、依言去派撥、裏邊設席欵待翠鳳碧鳳、次日請見朱明、遞上四匹綢緞、八色繡成的領袖膝衣瓶口等物、是美瑤帶來與琴姑上壽的、朱明急命阿錦收過、囑咐翠鳳姊妹休要提起、就雜上神樓、令其四面瞭望、碧鳳道、那一帶松嶺邊、東一簇、西一簇的人、指手劃脚、是個奸細模樣、翠雲道、後邊這關口、也有些人在那裏指畫、面目也是兇惡、朱明道、二位須不時上來察看、明日夜間、日起上來一次、後日就要常川探視、午後報我知道、復指點着這是萬松嶺、這是外關內關、這是太平倉、這是晉龍關、都是緊要去處、囑咐過、下樓、護外汛報來、登萊等處、及青霞等島、有秧歌高蹺、傀儡像聲、走索賣解、諸般撮弄之人進島、朱明問有無安頓處所、天生道、本島有四堡、東豐西樂南和北順、俱有土城、空房、專備洋商互市屯扎、別島貢獻聘問使臣之處、朱明即令屯於西樂堡、也撥老弱兵弁前去防守、是日發了令箭、差心腹將去青霞島調兵、兩封密札、令照而上所開處所、次第開折、密令心腹兵目、預松備脂麻繩救火鈎鐮水衣水盔等物、大張曉諭、二十四日申時賁雁迎親、酉時結親、陞殿受賀、戊時賜宴成婚、諸色執事人等、届期預備、册得違錯、二十三日新人船到、朱明派十員將弁、二百名老弱兵丁、拔紅簪花、押着酒席、犒賞粗細樂人、前去接待、夜間就提鈴喝號、用心防守、并傳西樂堡內戲要諸技、去船邊演弄、城內城外俱張貼告示、二十四日大放花燈、與民同樂、城門上册得攔阻、與遊人通宵不禁、朱明彩屏兩乘深韓大轎、直擡落船艙、與隱娘相見、囑咐一番、留彩屏在船相伴、囑請方信文新過船、囑令如此如此、即上轎而回、一路見燈棚俱已搭齊、殿門外燈樓高聳、都依着朱明式樣、輕巧懸空、觀看的男婦、換肩擦背、有些不應臉的人在內窺探耳語、定更以後、朱明約同天生血丐、帶着朱玲咸錦、易服私行、在城內各處走轉、絕無奸細綜跡、天生疑惑、莫非白埋了窩弓、朱明道、他們都定在明日、鬧中取事、又因告示通宵不禁、今日都在船在寓、安睡一夜、次日飽餐戰飯、入城行事的了、因叫人把預備水衣水盔鈎鐮等物、都運送預定下的一所空房之內、派兩員將弁、一百水軍、只聽得百子花爆聲絕、便如此如此、令天生血丐劍娘朱玲咸錦夫婦、及彩屏帶來侍女、俱早去睡覺、翠鳳碧鳳輪替安歇、準備明日斷殺、令吳氏督率派進來做工的諸色島婦、作房內將弁兵目、率領諸色島民、料理明日酒筵、犒賞諸事、却是一夜不睡、朱明在房假寐、四更以後、叩門聲急、忙開進來、却是翠鳳、說道、方纔上樓瞭望、見東城外一座破落大寺、屋脊上有人行動、仔細瞭看、覺是大姑娘身量、載着鋼面提着兩個人頭、桂在鷗吻之上、如飛而去、不知何故、朱明令其回房安息、即出殿越城、奔至大寺、看那鷗吻之上、果有物挂着、先尋到正殿、上樓見血泊裏有兩個沒頭死屍、一堆衣服、丼出四把刀劍兩個纏袋、收在腰內、把衣服展抹血污、裏着兩屍、連刀劍從樓窗內閣落下地、復盤上樓窗、在屋脊上取下首級、找着死屍、一齊放在上牆脚邊、收起刀劍、跳將出去、推倒土牆壓蓋好了、越城而回、在燈下解出纏袋看時、各有一個銀包、包着數十兩銀子、兩個藥包、一個是捕天丸、一包像刀瘡藥末、有一個夾袋內、夾着一張論帖、上寫論副總兵官元吉、限二十四日申時萬松嶺取齊、酉時聽有暗號、攻破神尾關、接應遊擊元虛、同至後儀門放火燒宮、候百靈澳令箭施行、又一個夾袋內、論帖論提點刁津、限二十四日酉初、大安門取齊、聽有暗號、至大豐倉放火、會同正靈官播一性、截殺救火兵將、赴無礙眞人行營繳令、朱明見了很是驚訝不已

第七十四回　錦帳飛符三軍爭効命　紅旗報捷衆志克成城

其時朱明收拾過纏袋刀劍等物、開門喚起天生、問百靈澳是何地方、離島里數、天生道、百靈澳是亘石島汛地、離外護八十里、朱明復問離亘石島里數、天生道、離亘石島只三里、朱明甚喜、天已大明、外邊報新人船上、一夜平安、朱明令人送茶送點、送應用各物、俱要簪花披紅、寬袍大袖、歡天喜地、違者綑打、日中無事、喚秧歌高蹺等人、在船邊唱歌跳要、一面同天生坐後殿發令、一令心腹、將陶忠赴外護汛、督率本汛守備、約束弁兵、把守險要、酉戌之時瞭望城內火起、將島邊一切船隻、收入各港、舵工水手、有不從者、即行剿殺、不許一船脫逃、所得賊船、一切軍資、俱登簿報解、專聽連珠信砲、侯城內賊人敗出、截任厮殺、至期另候調遣、一令心腹將李義、督率南和北順兩汛守備、齊集汛兵、酉時取齊外護、協同陶忠收拾賊船入港、候調遣、一令心腹將李信、至期另赴東豐汛、督率本汛守備、齊集汛兵、瞭望城內火起、銜枚急走、離城一里駐扎、侯連珠信砲一起、即馳其外城門、截殺城內城外賊人、至期另候調遣、一令心腹將梅仁、赴西樂汛、督率本汛守備、齊集汛兵、瞭望城內火起、銜枚疾走、離城一里駐扎、候連珠信砲一起、即馳赴內城門、截殺城內城外賊人、至期另候調遣

長髮生毛聖藥
富美納音
（フミナイン）

含有殺菌力、長髮生毛、培養毛根、防止脫落、效驗卓著、

毛髮爲角質所變、由細狀部生出、亦即皮膚之一部、人之腦髓、藏收於堅固頭蓋骨中、頭髮能嚮避外部寒熱之刺戟、眉毛能防止塵埃之入眼、故衛生上極爲重要、且外觀上異常美麗、其養毛之法、第一在使之清潔、第二與以刺戟、第三設法培養、夫年老、疾病、或身體衰弱、均可使毛髮脫落、宜保身健體、常以頭油擦抹、櫛箆梳洗、兼用富美納音、管保髮黑色艷、不致脫落、概因此藥能殺除病菌、並使毛根血液循環周流故也、

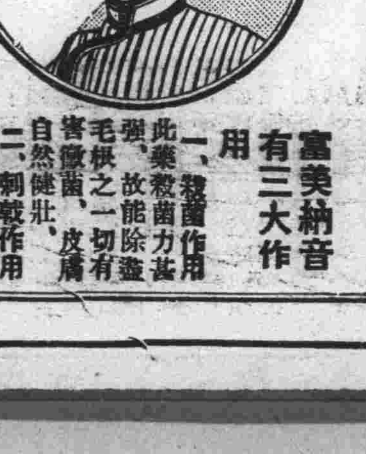

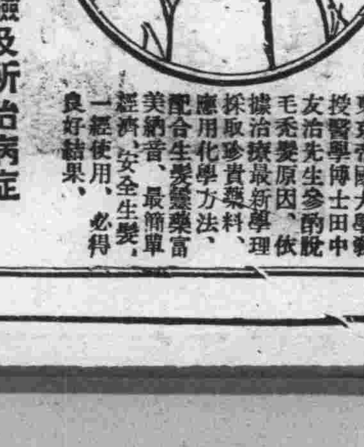

富美納音有三大作用

一、殺菌作用　此藥殺菌力甚强、故能除蓋毛根之一切有害微菌、皮膚自然健壯、

二、刺戟作用　藥力刺戟毛囊、活潑毛根血液、促進生毛機能、

三、營養作用　能培養毛根、使之吸收營養素、則毛髮易於發育、恰如草木、在根幹施以肥料、其枝葉自能繁茂也、

日本醫界泰斗、東京帝國大學教授醫學博士田中友治先生參酌脫毛禿髮原因、依據治療最新學理、採取珍貴藥料、應用化學方法、配合生髮靈藥富美納音、最簡單經濟、安全生髮、一經使用、必得良好結果、

富美納音之效驗及所治病症

●禿頭病●少禿●瘡禿●眉毛稀薄●産前産後脫落●病後脫落●浮皮多●梅毒胎毒等脫落●男女應有毛之處而無等症

富美納音之藥價

大瓶　日金五圓五角　中瓶　三圓

小瓶　一圓六角　外加郵費四角五分

凡各通商大埠均有代售

如欲直接訂購、請將藥價先行滙下、當即隨函交郵寄上、不致有誤、

奉贈說明書　如欲索取者、請函知敝藥院、即行送上、不取分文、

富美納音總發售處

東京藥院本行　日本東京芝區田村町四丁目四番地　電話（芝）一八七四番　郵局滙欵東京六〇一〇〇番

東京藥院分行　日本大阪天王寺區右辻町二四番地　電話天王寺三五五六番　郵局滙欵大阪五〇八一八番

消閑世界

病中日記

（湘慧）

二十日

今天早晨，我方在頭痛着，偉來了，入門一笑，齒白唇紅，我簡直不認得他了，摸々自已的鬍子，有點自慚形穢，行動也不禁拘束起來。生平愛對麻面論光臉，與文盲談詩書，凡事處於領導地位，實在是人生之至樂。

偉走後，我才慢々地洗臉，洗完臉看報，在副刊上看到一篇「文×」作者述說他在從文學的途上走着的當兒，很得一般人的敬仰，「其中關名相思，願定文字交者，更不知凡幾，當然竭誠見顧，有一番熱烈的言詞，致其敬愛」，而我遇到的却只有申斥，人與人之間之不同有如此者！例如果有與「文×」作者相同的遭際，則約他兩篇東西也不壞，我不是也還想編副刊末？看々人家這副刊！

吃過飯，忽而覺得頭痛，是悶出的病，便到馬路上去走走，結果却只是走走而已，一無所得……也幸而如此，否則，見汽車而作賦，因電桿而吟詩，天才如這末不值錢，世上就再也無所謂申斥，宇宙間將充滿了「相思」和敬愛，我會連洗臉吃飯的工夫也沒有了呢！

晚上，接到瑩兄一封信，報告我芳被家庭拘束得多病了，心中很不好過，一夜未睡穩。

二十一日

掛念着芳，今天眞病了，於是悚然於牀頭金盡，命弟弟抄出自已的兩篇文章送往報館，結果是有一篇抄錯了，弟弟走後，一屋裏空蕩蕩的，我是這樣，寂寞中好釋着眼作好夢，病中尤甚，但此種遐想，每爲足音語響所碎，所以「洞見三世，觀照一切」的「偉人」，是「必須深入山林，坐古樹下，靜觀默想」，如魯迅先生所說的：只要在人間則無「出心開意豁」，故而凡有言說，總不能「公允妥洽平正通達」故而得到申斥，病，使我的見識高起來了。

一天是身上發燒，一天是沒有吃飯，到得晚上，還是睡不着，一夜喝了很多冷水，仍不免口渴，頹廢地覺到事無可爲了，但也願意這病快好，肉體上的痛苦出不得你頑皮，精神上有什麼苦楚却儘可以與那致苦之由開頑笑，人非超人，我想，大概除了好開開頑笑以外，還不很願意生病的吧？明天一定借錢請醫生了，然而將來償債自已的兩篇文章是不够的，傷心！

二十二日

想了好久，沒想到應該問誰借錢，默默地躺在牀上，病彷彿不怎末厲害了，只是還不想吃東西，只能看報了，報上有詩，詩云：「我煞天堂都市裏，輕羅電扇飲凌冰」又道，「人慾橫流駭狂瀾，口誅筆伐等閒看，悠悠長夜何時曉，語到傷心熱淚彈」我不禁「五體投地」，還想多鈔他兩首，終以肚餓而作罷。

於是只能吃飯，拉拉扯扯由「口誅筆伐」就想到芳身上去，那麼一個老成的孩子，也會惹得若干人不滿，不知這世界上還有光明不：「悠悠長夜何時曉」，眞是「熱淚」一有時，「狂瀾」無窮，更何況現在她又才子似的多病了呢？一頓飯吃完了

說『心理描寫』（一）

（乙威）

心理描寫對於小說是一種最劇烈的有害的毒質，這是我最近比較看讀高爾基與茅盾的作品的一點心得，這種描寫對於短篇小說是一種呆笨的，甚至於可以說是不需要的，高爾基爲避免這種毒質的浸蝕，他用『對話』代替了，我覺得這有兩種好處：(A)可以免去讓讀者看木偶人(B)人物自身敘述自已心理較作者爲「代言人」來得親切

在不久的過去，一個朋友向我說，在法國最近出版了一本以上海爲背影的小說，名字好像是『上海之夜』描寫一個人舉起刀來殺人還沒往下砍的時候的心理變態，整整寫了十六頁，因此，我想起年前看了一個關於生理學的蘇俄影片，映演一個受孕的女子擲球的時候身體受了四肢牽動的內部的變化，是用了一種解剖的映演法，由肚皮一層一層的剝開，直到心臟，可是那外面兩隻手還在舉着球，一動也不動，像是個受了催眠的人，假如讀者肯細心的忍耐着把這兩個『印證』一下，是不是一樣呢？在電影中我不知道，在小說中這是大忌，人物『木偶』化了

茅盾先生頂喜歡犯這毛病，他在『一個女性』裏描寫瓊華厭惡男人的心理一

她坐在一顆僻靜的槐樹下沉思她並不怨於別人的欺騙她，是一些更大的問題在她腦海中縈迴，對於人類的憎或愛的問題又浮上來了，她先想到人類是應該憎恨的，她決意從此不理那些少年，不然，一切人，學張彥英的逃避但是轉念後，又覺得除非逃避到棺材裏去，人們還是要來找着你，使你受氣而逃避到棺材裏也是她所不願意，並非爲的死是恐怖，却爲的死是醜惡那末，試來熱愛人類如何？她又覺得像豬羅一般喜歡在泥淖裏打滾，喜歡受了蹂躪然後動的人類，是不配受熱愛的，她試想從古聖先哲的理論中找一個解答她又試想從自已特喜的盧騷的學說裏找一個解答，但是都沒有，對於這些學說她本來僅是耳食，零零碎碎的，一知半解的，在當時隨便聽聽，似乎頗有會心可是現在細按起來，只覺得空，空，空，發狠地想道，這些也都是騙人的！

血性乞丐

（知非）

石角山房隨筆

領情道謝，可在張公家留住一宵，異日向公告歸，公曰理應多住幾日，以盡東道，宦歸家心似箭，況雙親在堂，不知如何盼望，速歸以慰親心，理所應然，近來尊府二老，燈花嘉鵲，當屢爲報告，遊子早晚歸矣，登萊二府，相距非遙，歸家後萬事一畢，妨再到茅舍一敘，今不强留也，送出村外株而別

英雄兒女

河南許縣，昔日三國時代之許昌也，昨聞軍界友人云，該縣城外，地名八里橋，即三國魏武送關聖處，現在尚有廟宇在彼，其廟之正殿，塑關聖與魏武及從人之像，關聖與魏武，俱在馬上，甘糜二夫人坐車輛，張文遠以盤托袍，關聖跨馬，以手捻髯，一手托袍，一手托刀挑袍，以爲魏武牽馬，馬上以揖許相送，其塑像高大，與生者無異，所着之衣皆眞者，望之恰是今日劇台上所演之樣式，後人因係前代名人之事蹟，不肯湮沒，故修廟塑像以作永久紀念云，又河南湯陰縣，岳武穆廟，聞其工程亦甚巨，有至其地者，謂神像高大，與關廟彷彿，自來忠義之氣，如天上之日月星辰，歷萬古而不磨滅，關聖之義氣，不忘故主，岳公之精忠感動天地，歷朝不乏忠義，唯關岳迄至民國，不但廟貌依然，又能享受維新國家之格外恭維，非其人當日之行事，足以出乎其類，拔乎其萃，何克至斯，又據友人云，當袁大總統時，蔡鍔起義於雲南，袁氏發兵征討，軍士路過馬嵬坡，該處有唐皇妃子楊太眞之墓，其墓高如小山嶺，軍人及行路者過此，必向墓上取其一撮土，相傳帶此土行路，永不困乏，但取其一撮，須以他土添上，不然謂前說無靈，均如是云，以余論之，此特好事者，故爲斯說耳，蓋恐年代如遠，此墓因而不見，致將古蹟荒蕪，無處可尋，所以爲此神怪之說，其意實欲使天下後世之人，共同保存之而已，余常以楊妃之死，爲之大抱不平，誠以太眞得寵於明皇，不過只在宮禁中，游戲歡樂，從未嘗于預國事，慘害忠臣，如褒氏驪姬與武則天之陰毒，倉卒出走之際，必致之死地而後已，未免含冤地下矣，陳元禮身領六軍，獨不放心一妃子，亦可鄙矣

水滸

（326）

第六十二回　宋江兵打大名城　關勝議取梁山泊

不說宋江軍兵打城，且說首將王定齎領密書，三騎馬直到東京太師府前下馬，門吏轉報入去，太師教喚王定進來，直到後堂拜罷，呈上密書，蔡太師拆開封皮看了大驚，問其備細，王定把盧俊義的事，一一說了「如今宋江領兵圍城，聲勢浩大，不可抵敵」庾家疃，槐樹坡，飛虎峪——三處廝殺，盡皆說罷，蔡京道：「鞍馬勞困，你且去館驛內安下，待我會官商議」王定又稟道：「太師恩相，大名危如累卵，破在旦夕，倘或失陷，河北縣郡，如之奈何，望太師恩相，早早發兵剿除」蔡京道：「不必多說，你且退去」王定去了，太師隨即差當日府幹請樞密院官急來商議軍情重事，不移時，東廳樞密使童貫，引三衙太尉，都到節堂參見太師，蔡京把大名危急之事，備細說了一遍「如今將何計策用何良將，可退賊兵，以保城郭」說罷，衆官互相廝覷，各有懼色，只見那步軍太尉背後轉出一人，乃是衙門防禦保義使，此人姓宣，名贊，掌管兵馬，此人生得面如鍋底，鼻孔朝天，卷髮赤鬚，彪形八尺，使口鋼刀，武藝出衆，先前在王府曾做郡馬，人呼爲醜郡馬，因對連珠箭贏了番將，郡王愛他武藝，招做女婿，誰想郡主嫌他醜陋，懷恨而亡，因此不得重用，只做得個兵馬保義使，當時却忍不住，出班來稟太師道：「小將當初在鄉中有個相識，此人乃是漢末三分義勇武安王嫡派子孫，姓關，名勝，生得規模與祖上雲長相似，使一口青龍偃月刀，人稱爲大刀關勝，見做蒲東巡檢，屈在下僚，此人幼讀兵書，深通武藝，有萬夫不當之勇，若以禮幣請他，拜爲上將，可以掃淸水寨，殄滅狂徒，保國安民，乞取鈞旨」蔡京聽罷大喜，就差宣贊爲使，齎了文書鞍馬連夜星火前往蒲東

人生五計

（老彭）

十歲爲兒童，依々父母，嬉嬉飽暖，無慮無營，忘得忘失，其名曰仙計，二十以還，堅强自用，舞蹈欲前，視青紫如草芥，鶩聲名若逐膻，其名曰賈計，三十至四十，利欲薰心，趨避着念，宦欲高，門欲大，子孫欲多，奴僕欲衆，其名曰丐計，五十之年，嗜好漸減，經歷已多，仆起於爭鬥之塲，亭塞於險巇之境，得意尚有陽，失意逐時枯木，其名曰囚計，過此以往，聰明既衰，齒髮非故，子弟爲卿方有後乎，期願未艾，願嬰兒，其名曰屍計

論封神榜（上）

（詳）

封神榜這部書，一向沒有登過大雅之堂，字句粗陋，章法呆板，結構草率不說，把許多後來才有的人物，姓氏，軍用器具，文章體裁……都扯到商周時代去，實在值不得博雅君子們底一笑，盡管這樣封神榜却作爲大衆讀物之一，在中國舊社會裏面，佔着確乎不拔的支配地位「姜太公在此，諸神廻避」的紙條兒，到處都可以瞧見，財神趙公明，東岳大帝，黃飛虎以及麒麟送子的三霄娘娘……底廟宇各地都有，至於三頭六臂的哪吒，八九玄功的楊戩們底英勇的戰績，就是不認識字，沒有直接看過這書的鄉下放牛的砍柴的人們，也背得出一兩套來，有一年，我在軍隊裏面，打從打到東江很偏僻的鄉村裏面，那些鄉村裏，甚麼都沒有了，只剩下幾堵沒有燒完的土牆，那些牆上，高高地貼着些褪了色的紅紙條兒，上面寫着麼「金靈聖母神位」「火靈聖母神位」之類，雖然到現在我不知道那些地方的農民把「聖母」們當作怎樣的尊神在供奉，爲什麼要供奉，平常以怎樣的方式在供奉，中國底舊小說在舊社會裏，已經失掉了小說的意義而成功爲歷史的經典的，封神榜恐怕要算第一部書了

然而大衆選擇了封神榜這部書，並不是偶然的，除了書中的故事架空詭幻，足以歆動並非「博雅君子」的大衆以外，這書還第一，對舊社會所迷信的神道底來源，給了一個歪曲的解答，第二，告訴他們「朝廷」如果無道，使得民不聊生的時候，就會有眞命天子出世，第三，教他們在自已底困苦的生活之中，咀嚼神奇的超現實的幻想來作自我麻醉，這三點，對於大衆，都是要不得的，迷信在某種制度裏面本是免不掉的，大衆底知識，不能分析，了解許多「不可思議」的現象，於是只好推之於超越的神，到了推之於神之後「神又是從那裏來的呢」這問題又馬上發生，封神榜答覆了，這答覆却使大衆更迷信更恐昧，眞命天子出世，本來不是大衆自已底希望，大衆底希望很簡單，要改善生活，江湖術士之流乘機起而告日，生活底改善，除非眞命天子出世，這樣，大衆才把這怪物收爲已有了，至於不教大衆在實生活中學習奮鬪，反教學會麻醉，顯然又是一種陰謀，這裏，大衆完全處於被欺騙的地位

不過封神榜，於果要說宅好，不見得就沒話，譬於說宅暗示着多少革命的意義，似乎也可以，我們有很多教我們一爲國家，秉忠心食君祿，報皇恩」一

我也談版本

（壽）

版本之學，就是章實齋所謂「橫通」，他把書於販書的老賈，富於藏書的舊家，勇於刻書的好事者，都歸入橫通一類，而下評判道：「橫通之人可少乎，不可少也，用其所通之橫以佐君子之縱也，君子亦不沒其所資之橫也」洪江又把藏書家分爲五等，一得一書必推求本原，是正缺失」的，叫做考訂家「辨其版片，注其錯誤」的，叫做校讐家，「搜采異本，補石室金匱之遺亡，下備通人博士之瀏覽」的叫做收藏家，「但求精本，獨嗜宋刻，作者之旨意縱未盡窺，而刻書之年月最所深悉」的，叫做賞鑑家「於舊家中落者賤售其所藏，富室嗜書者要求其善價，眼別眞僞，心知古本閩本蜀本，一不得欺，宋槧元槧，見而即識」的，叫做掠販家

從這裏可以知道前人對於書讎版本未窺作者旨意的，只看做藏書家中的第四等人物，至多給他們一個「橫通」的頭銜

本來研究版本也未可厚非，假使現在是一個進步的社會，那些宋槧元槧的古本都應該由公共圖書館來收藏，而研究版本的人都可以拿專家的資格去圖書館裏服務，但不幸現在版本的研究，還只能「供富閑的人，舊學略有根抵，在家沒有事做，備此以爲消遣」

我們不希罕那「閩本蜀本，一不得欺，宋槧元見而即識」的掠販家，因爲那些人在上海四馬路三馬路和北京琉璃廠隨處可以瞧到，他們所標的止有這一點，對於書的內容一無所知的，我們也不希罕那「但求精本，獨嗜宋刻」的賞鑒家，因爲他們把有用的書，當作無用的骨董，我們更不希罕那「搜採異本」的收藏家，因爲他們把那些異本供「在家沒有事作」一時候消遣之用，既一「不便展覧」又「不能公之大衆」，我們所需要的是正得一書必推求本原，是正缺迭的考訂家，因爲考訂家努力的結果，可以使學者省不少時間精神，然而考訂家必備有章實齋所謂「專門之精與兼覽之博」僅僅能辨宋槧元槧是不夠的

其次，我們要問，爲什麼「求學的人，不滿意於通行本，必求獲精本」呢，無非求材料的眞確而已，但現在的學者要研究或解決某一問題時，他們所需要的參考書，決不限於宋元刊本和其他所謂「古本」而況「求學的人」不見得就是「富閑的人」他們需要參考材料而沒有能力出重價購求古本的時候「翻刻本或影印本，其至隨便石印或排印的本子」都是他們的參考材料，而他們的成就，往々遠出藏書萬卷的「富閑的人」舊學略有根柢」一者之上，反之，「富閑人」雖藏著許多「刻得好，印得好的書籍」只在「紙墨古雅，字大悅目」這一點上反覆鑒賞，自鳴得意，充其量不過成爲洪北江所謂「賞鑒家」而已，劉鐵雲藏了不少龜甲，只刻了一部鐵雲藏龜，而負債自殺的王靜安倒成了一個龜甲文字的考據家，縱通與橫通的區別，版本家與考訂家的高下，都可以拿這個例來證明的（完）

雜寫

（人行）

一般人都說文章可以觀人品行，詩歌可以觀人性情，此乃爲大謬不然，茲舉一例

宋賈似道爲人卑鄙齷齪，甚至販運私鹽，無惡不作，元人之「三朝野史」有一段談到賈似道的，說：

「賈似道乃父涉，閫爲淮吏，爲國宣勞，似道督師兩淮，效父之故智，喜才有餘，相才不足，自當軸以來，收蓄古銅器，法書名畫，玉器，珍寶，金銀貨泉，用譚玉辨認，以元老之尊稱，就與賤娼潘稱心抑勢，貪財好色，一至於此，敗壞宋國，還臭爲年」

他的行爲雖然這樣卑劣，然其詩則淸麗可誦，我們看他這兩首七言絕句：

「半是樓台換却春，幾回獨立更消魂，斷隄野水梅花宅，千古春風月一痕」——題孤山

「數家煙火深村裏，幾處牛羊落照中，客久不歸心事遠，梧桐葉葉是秋風」——風山

他的詩同他的人大不相稱合了

相傳賈似道有賜第在蘇堤葛嶺孤山之近，游人常感，自買據此，有遊騎過其門，必爲偵事者察報，恁爲所羅獲，有官者被黜，有財者被禍

這那裏是宰相的行徑，簡直强盜都不如，所以他死後罵名也隨之而起，有人作葛嶺二詩云：「當年誰敢此徑過，相國門前衛士多，諸葛功名猶未滿，周公事業竟如何，雕梁雨露藏狐鼠，花磁雲蒸長蘚蘿，萬死莫酬亡國恨，空留遺跡在山阿」又一詩云：「樓台突兀妓成圍，正是襄陽失援時，王氣暗隨檀板歇，江聲流入玉蕭悲，姓名不在功臣傳，家刻徒存御賜碑，誤國誤民還自誤，滿庭秋草露垂垂」賈似道實是該罵的

×　×　×

幽默之言語，非獨出心裁者不能動人，文人之思想，有時甚爲奇特，故幽默之言語層出不窮，近見明人袁弁之山樵暇語記陳孟賢之節甚爲幽默，玆錄之：

「陳孟賢世業儒，家俭素，客至淸談，未嘗茶飲，或嘲之曰：天下竈神每歲臘月二十四日錄人家功過自於上帝，是日竈神齊集皆衣黑，惟一衣白，帝問其故，答曰：「臣係蘇州府吳縣船塲巷陳孟賢家竈神，其家經歲不動火，何有黃及，衣白如故」滿座爲之一哄」

這種幽默的嘲笑，眞可謂獨出心裁矣

文牘笑話

（述）

有久任政府機關文牘某、批答公事、已然習慣、一日、接得丁父憂者之訃文、適以討閒無事援筆批云「訃文悉、查該不孝等旣知罪孽深重、何以不自殞滅、卒致禍延先考、可謂不孝之極、據稱該死者壽終正寢、究是否屬實、迄未呈請驗明、而遽行親視含殮殊屬不合、至於呼天跪地尤爲混鬧、本應按律嚴懲、以警效尤、姑念鄉間無識、從寬免究、所請遵制成服着不准行、此批、原計發還」確否姑置勿論、實亦足爲一笑也

東隣詩人吟稿

訪柳田國男雅賢

（風外　水野昌雄）

辭羅去醉杏園春，卅載風流灑落人，早就仕途爲翰長，晚臨報館作文賓，著書兼見藻芸美，傳說集成鄉土眞，昆弟馳譽皆顯世，一門才藝出天倫（井上通泰博士，松岡靜雄大佐，松岡映丘畫伯，皆君兄弟）

贈樂衛之官貴陽

（黎龍）

飛僊江上偶徘徊，尺鯉匆傳玉笛催，風御遙看雲路廻，詩聲先墜鷥煙開，蒼生亂世須名士，左袵人何是覇才，化俗龍塲高矩在，餘情猶爲采風來

王道樂土

不容有一個嗎啡癮

無奈毒物魅力欲釋不得

祇有福嗎哪兒解決一切

吾人常見蓬頭垢面，顴削眼陷，皮瘦附骨，破衣翻風，彷徨於街頭上，路人嗤謂之曰白麵鬼，對於此種人之來歷與將來歸宿，在戒毒歌中有一段形容得刻骨，今錄之於下「同胞不自愛，無故竟將嗎啡食，起初有病當藥品，也有因抽鴉片煙，天長日久扎上癮，坐不寧來臥不安

癮來好似犯瘋病

口涎鼻涕淚淒々，身上骨軟支肉，兩腿無力行路難，嗎啡魔力眞正大，針頭一扎精神添，扎針賣盡房子地，扎針花盡金銀山，扎針當盡衣與衫，扎針賣了妻和女，夏天炎熱日如火，寸步難行地下攢，針眼毒發身潰爛，招的蒼蠅團成團，冬天天冷下大雪，披着麻袋蹲牆邊，渾身凍得難禁受，買塊水銀口內含，藉着藥力支殘命，翻裏翻達過了年，開春毒發死在地，屍首拋向亂墳間，惡狗過去把腿叼，野鳥飛來把眼啄

生既遭罪死受苦

嗎啡，克腡因，海洛英等麻藥之摧殘人類，如此之慘，誠令吾人思之不寒而慄也，此等染有嗎啡類癮者之多，可首推滿洲與中國爲東亞第一，查鴉片煙初入中國以迄今日一百餘年，雖經有歷代當局嚴厲施行的勸戒，取締，不遺餘力然禁者自禁吸者仍吸迄未見癮君子之減少，反日見增加，遍及全國且昔時曾因此毒物，引起中英中法之戰事，結果贈送香港九龍於英法

此慘痛一頁悲史

永遠映於吾人腦中，凡頭腦稍淸晰者，對此一段戰爭起因與其結果，均不能或忘也，最近中國政府曾公布，對於麻藥密秘販賣及吸食不戒戒後再吸者，處以死刑自此令頒布後隨時隨地均可見槍斃毒犯之告示可知中毒者之衆多也，又據報載，滿洲國遼中縣某村居民悉皆癮者，當局對之極感取締困難云云

又據大阪電訊，順天堂醫化學研究所對於遼中縣住民嗎啡中毒患者之慘狀，極表同情，決定捐出福嗎哪兒，以充救助之一端，除向遼中縣長，致函，慰問外，發送多數福嗎哪兒請求代爲頒發該地醫師免費施針此類癮者雖受盡世人之嘲笑法律之制裁而仍不能戒除者是何故耶，不外乎此類毒物

富有特殊魅力

支配癮者，一日不可或離，蓋因此毒有禁避現象，在體內藥力斷絕，立即發作激烈苦痛，惡寒心悸，涕淚交流，呻吟，不眠等々現象，故使人無力抵抗而致不能離藥非本人不欲戒除也，果爾則此類癮者究無救法乎有之，即最近發見一種戒癮靈藥，名「爲福嗎哪兒」從來坊間所販戒煙，斷癮藥雖多，惟具有完全効力者，則幾等於零，均有幾許毒兒致使服之不見効果仍不能竭止苦惱

不能徹底戒淸

今「福嗎哪兒」不特免除中毒患者禁斷症狀，即不快，恐怖不穩感，惡寒，戰慄，流淚，流汗，欠伸，不眠，惡心，嘔吐，甚至陷於人事不省虛脫症狀，心臟痲痺等之發作，且能漸減毒物亦與毒物充足時一般，自然愉快中可至勿藥之境，如此而一人完全甦生，而恢復固有之活潑人生，則其益不特爲一人幸福，且爲一家一社會一國之福祉也

滿洲國建國以來

以王道樂土爲治標則爲達此目的，雖一人之癮者亦不可存在，蓋一人能惹數人違犯數人能生數百罪人，如此演進，非至擧國皆有罪不止，故親族知友之中如有此項癮者實，速使之服用福嗎哪兒，驅逐惡魔以享同春之快樂也，以上所述因篇幅有限，不無說明不足之嫌，讀者如欲求詳請向製造總所順天堂醫化學研究所或發賣店代理店索要本藥之文獻及說明書，再本製造總所逝上除之「福嗎哪兒」外尚有嘔吐鎮靜劑「希嗎兒」嘔息與一般鎮痙鎮靜劑「阿蘇們」等出品，關於此項之文獻，均可索閱又使用法等一々添附於現品云

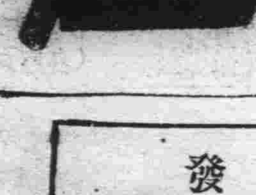

製造元　順天堂醫化學研究所

發賣元　田邊五兵衛商店　大阪市東區道修町

醫學博士森田資孝先生推賛頭痛聖藥

腦欣如遇頭腦疼痛非常難忍時、頭目眩暈神智昏迷時、或讀書過度精神疲倦時及惡醉宿酒未醒時倘速服腦欣可立見奇功、其効若響、服後三分鐘、頓覺頭目爽快神智清新、苦痛若失、有如夜月秋遊能有心曠神怡之妙、此偉績確爲本劑獨具之特長、且雖連續服用、對於腦神經或心臟胃腸等、決無副作用、亦無影響、

禮帽牌商標

腦欣

主治

○偏正頭痛○頭沉神昏

○頭迷眼花○腦筋疲乏

○精神憂鬱○面神經痛

○宿酒惡醉○暈船暈車

□腦欣、除粉末藥外尚有錠藥、一並發售、可隨意購用

□近坊間有牟利之徒、僞冒本劑騙人、幸希注意禮帽牌商標、庶不致誤

□各地有名藥房均有代售

大日本名古屋市東區京町　荒川長太郎合名會社虔製

滿洲國總批發　新京永樂町三　新京藥品株式會社

定價　二十錢　三十弍　五十錢　一圓

新京

滿日將星雲集之下 法曹協會成立
理事及幹事均已選出 馮大臣設宴招待

日滿双方在朝在野法律大家，前爲促進法治精神，滿日法曹聯貫一同組織法曹協會，由首都駐在之律師，法律辯護士，暨全國各省市縣律師界之斡旋，於月之五日在新京吉野町記念公會堂公開大會，當日參加筵席除法曹界方面會員代表百數十人外，尙有友邦憲兵司令部總務處長矢野少將，關東司令部第三課長永津大佐，法務部長竹津卯一，池田武雄，大使館參事官守屋和郎，以下書記官等，又關東局警務課長御影池辰雄氏，關東州高等法院長鹿島鶴之助氏，新京總領事川村博氏，司法領事花部三次郎氏，奉天司法領事大澤長俊氏等，滿洲帝國中央大員出席者，府理大臣，袁尙書府大臣，馮司法大臣，李交通，大部各省高等法院長，最高法院長，庭長，檢察廳長，中銀山成副總裁，及中央國務院總務廳長，閻廳長，新京地方事務所長武田印達氏，新京特別市自治委員長，王荊山氏，商務會長，張忠卿氏等列席之下，當場組織大會，公推新京日本辯護士大原萬千百氏，爲法曹協會理事，又滿方張鳳賓，楊孝源，李振標，于濟仁，英倉納等五名均任爲理事，二，都馬有恒氏，周易義氏，張雲亭氏，四人爲法曹協會幹事，三，全國各律師公會會長均爲大會評議員，自午後一時至三時舉行開會攝影後，并開懇親會，當日下午六時，更由司法部大臣馮涵淸氏，在大陸春飯店，設宴招待法曹協會全體聯歡宴會云

百家長劣跡暴露

新京南嶺黃金費百家長，因國都建設局用地，將東隣寄骨寺之存葬之遺骨搬移，一口搬理費三元，該百家長竟異想天開，先日以七十具報呈建設局，夜間又運回復報，如此者數次，又將奉天省瀋陽縣馬福臣存埋於寄骨寺之東邊地下該馬某之祖父及父母之棺一同掘出湊數領款後拋棄，不知所之，近日馬福臣來京搬取先人骨骸歸葬原籍，到場尋覓一片平地，追問四隣，始知乃百家長之行爲，馬某聞言，憤怒之下，報到南關警察署，現正派人到現場調查，百家長之劣跡不難水落石出

爲財歟爲仇歟 夫婦同被殺 遺四個孩子 眞相尚未明

新京城內東三道街安藤洋行雜貨商，於十月五日午後九時三十分，突來友人西村氏進門之後，舉八音手槍，向安藤射擊，安藤隱聲倒地，繼則向其妻射擊之，事後西村兇犯急追日宅，立將其妻射殺，復回槍自殺，刹那間槍聲響，處屍滿一庭，血股々，令人驚悸，其中愈節双方皆死他人難曉容訪再誌，按安藤君身後遺十歲以下子女四人，號哭之聲，達於四鄰，聞者皆爲掩泣，噫仇耶財耶令人莫測，該管警察署得報之後，電知總領館派員勘驗核辦云

金州

警署實行秋季 清潔大檢查

本邑警察署，鑒於每年春秋兩季舉行清潔大檢查，今又屆秋季檢查之期，定於十月九日午前八時，實行檢查，事前業已通知各戶遵照警署之令，掃除以備檢查云

松樹

國劇研究社成立

本邑士紳霍孝堂倪述祖等，得官署同意，集合同志，組織國劇研究社一所，於月前舉行成立式，來賓參加者頗夥，儀式極爲隆重云

地方委員已選定

本驛地方委員，現因滿期，必須另行改選，於月之七日午前八時，瓦埠各機關前來監視，午前十二時經日滿各機關蒞場監視，開匭揭曉，結果滿方孫松山四十票，任清三，三十六票，劉星輔十四票，日方東廖杉原宗藤共六名應選正式委員，已實行就任云

僞造滙票犯就獲

本驛八喜春三十歲，前曾商家充當司賬員，因爲經濟所迫，遂異想天開，於日前假造東盛隆錢莊滙票二紙，持赴大連福和盛，欲求照付，未遂，復至普蘭店德裕茂處，稱係松邑益順長伙計王錫三奉櫃命由該號擔保由同興合錢莊領出大洋五百圓，該號經理信以爲眞，即受其愚，劉某得錢到手，即離普他去，後該號電訊東盛隆，始知此事全屬子虛，當即報警署，傳訊此案關係人，警署人員晝夜巡查，結果於松樹原籍地將犯人捕獲訊辦云

本溪

夫妻倆時常口角 少婦厭世輕生 因服鴉片過量致玉殞香消

本溪境內，近月以來，發生少婦服毒而輕生者，屢有所聞，其原因不外夫婦反目，或虐待等情形者所致也，若長此以往，實與社會有莫大之關係焉，深望當局加考慮，或設法制止，以免再演慘劇，乃於本月七日，又發生小婦輕生者茲覓詳情如左

本縣市政區明山溝住戶王長德年二十許，在煤鐵公司作工，於去秋憑媒娶宋姓女爲室，初則夫婦其稱和睦，旋不悉何故，異常反目，時生口角，乃於本月一日，該少婦頓生厭世之念，雖乘家人不備之際，私自吞阿片以了餘生，嗣經家人見其呻吟床第知係有異，當即再三詰問，始悉服毒，奈時間太晚，毒性大作，挽救無術，登時氣息斷絕，玉殞香消矣，當即報告警署，轉請法院派員前往檢驗，委係生前服毒身死屬實，除取具四鄰切結以便備查外，並令備棺成殮擡送郊外掩埋云

義縣

劉隊長奮勇 生擒一胡匪 同贓槍解縣

義縣朝陽久爲胡匪出沒無常之地，從春迄今，朝夕擾亂燒殺淫掠，無惡不作，民無生路，幸賴本邑警察大隊，時常出動，匪稍斂跡，近日匪徒殘部，又死灰復燃，重整旗鼓，聲稱要破劉龍台鎮，該處駐有警察分隊長劉福鈞，於聞訊督帶警團沿邊巡防，於月之一日，在紅石拉子屯搜食李樹澤家，與匪首天帮相遇，劉分隊長身先士卒，交戰數小時，闖入李某院內，匪方見勢不支，乘隙逃走，當即活擒匪人報字新台一名，並得大槍三支，燒死匪人一名，匪首天帮及其兄天龍逃出法網，現將所獲之匪犯連同贓槍，一並送縣，似此勇敢警官，殊不多得云

彰武

熱烈舉行愛路週間

本月一日至七日，爲鐵路沿線愛路週間，沿線各站均遵例舉辦，本縣車站，亦熱烈舉行，車站以及街市通衢，均貼各種標語，並由愛路少年隊，董子團等在街遊行，並唱愛路歌詞等，旗影飄飄，鼓號隆隆，甚爲熱鬧云

機關改辦公時間

彰武縣公署，於前奉上峰命令，爲更改辦公時間，逐日上午九時上班，下午三時下班，於昨已通令所屬各機關，一體知照云

安東

擊斃匪首雙勝 獲得槍械警隊凱旋

安東縣一區界丁岐山西方四軒頭道溝，某民戶家，九月二日晚十時，有匪首双勝等以下五名潛伏中，警務局據探報，當派便衣隊十五名出動，前往包圍，交戰三十分，匪勢不支，匪首双勝以下二名當場被射殺，其餘二名逃逸，計得獲小槍二支，子彈一五〇粒，警隊方面無恙

稅局裁員 撙節經費

安東稅捐局，自遵照政府頒布新稅則實施後，鑒於新稅制實行甚爲簡便，該局人員太多，茲爲撙節經費起見，計議結果，裁撤職員近日間計先後裁去本局及各分局卡職員至昨日止，共裁去四十餘名，現正紛紛各辦交代云

新民

人票備受酷刑 始得出虎口

金生江北等匪黨羽五十餘名已經當局擊潰，該匪竄擾四區時，曾於富貴營子，綁去肉票景某，後至西村郭家荒又將郝王二姓老叟綁去，臨行時，令其各備款三千元，限期抽回，否則扯票等語，但被綁之三人，雖屬家道小康，値經濟困窘之際，何能立時辦到，家人一方奔走求輕，一方籌款，値此機期待中，該被綁之三人，受匪酷刑，不堪言狀，現郝王二姓，共化國幣五百餘元，始得虎口餘生，但全身所受之重傷，一二月中恐難痊愈云

團丁勦匪捐軀 開追悼大會 並捐款恤遺族

本縣七區署長唐明儒，於九月廿六日，率警團出發勦匪，當場將自衛團員，鄂鳳才戰沒，唐署長以其爲國捐軀，情殊可憫，於日前假柳屯大廟，開追悼大會，追悼忠魂，當各村屯長各校教員，均行參加，並助捐款若干元以卹遺族云

克山

擒獲慣匪一名 張署長破案神速

本縣西大街路南同發儀棧業，經營以來，甚爲發達，因之久爲歹人所注目，日前早六時許，忽然闖入胡匪兩名手持撸槍，實行威嚇，令櫃夥等伏地不准移動，立將錢櫃打開，搶去國幣四百五十餘元，即行逃去，越出城壕，向西北方逃竄，該管西門派出所所長康慶國，聞警隻身持槍勇敢直追，一面報告警署，由張署長率領警士數名追趕至王尖頭屯地方，迤西獲得一匪，名周和年，三十歲，曾經過士工，供認强搶不諱，該匪行搶一回未得毫厘枉送一命，可謂天網恢恢，疏而不漏，亦實賴康所長劉匪奮勇云

楊團長率隊 參加大演習

克山縣駐屯軍混成十三旅第十七團，前奉軍部命令，參加新京全國陸軍大演習，於十月二日李旅長率領全團官佐，及上校楊團長，帶同全團官佐，於下午三時許，搭齊北線軍事專用車一列，經過龍江下車，聆候司令官一番訓話之後，即開往新京大演習，約一禮拜即行旋防云

通化

警局長蒞任 政務進展可期

新任警務局長苗建發，指導官平野氏，警長瀧澤氏，於上月十九念一兩日，均已蒞職，聞苗公前在莊河，政聲載道，平野指導官在臨江，德隆望衆，瀧澤警長，尤係警界之幹員，我通邑之警政有此諸公，前途之改善，警界當抱一大樂觀，地方之幸福，尤爲無量頌云

通奉開始 航空郵務

本埠地處邊陲，交通梗阻，自建國後，百業爭新，交通漸進展，所有郵件，均由山城鎮輪轉，但遇雨水頻發之際，交通尤須阻隔，恒逾旬日，兩地不通，茲當局爲謀便利起見，特定於月之一日開始，由奉天至通化，航空通郵，本鎮郵局，特張貼佈告，俾商民週知，郵務之便利云

洮南

吉訓練處募憲兵

滿洲國軍政部，爲造就憲兵人材計，故於吉林設立憲兵訓練處，責令各軍管區負責募集憲兵，以便入所深造，茲又屆招考期之，第三軍管區前曾訓令本縣募集十名，逕往軍區司令部應試，並爲優待應募者起見，由本縣至軍區之路費，由軍區負擔，本縣奉令後，現已開始招募云

協和會宣撫工作

滿洲國協和會洮南辦事處之若林政一主事，偕劉銘久處員，爲協和民族之精神，鞏固日滿携手之意志，於月之二日早八點四十分乘車南行至四五區境內，極進於宣德達情之工作，並趁時考察該地之經濟，政治，教育，民俗等等，及其他之諸事項，關陋者補救，適宜者助興，宣傳之期限，定準於一旬間後返洮，此次之出行意義極爲深遠云

吉林

軍需講習班 三期已開課

軍管區司令部，軍需講習班第二期已於本月一日畢業，茲以第三期定於本月五日開課，而一般外防各旅團之軍需官現已紛々到省，以便入學云

警察廳檢驗車輛

警察廳保安科，原擬本月二日檢查各人力車，馬車等，因大雨順延，又改於四日上午九時，先檢查城內署界之車輛，檢驗場所在巴虎門裏觀音堂門前，並聞提前傳知各人力車馬車夫均需國幣一元，以便交給車業組合之會費云

專賣署檢獲私土

吉林專賣支署於日前上午偕同河南街分所至河南街二十五號住戶張子成家，檢查結果，於箱中檢私煙土二十餘兩，被專賣署實行沒收云

瑣聞

△基督教會講演

(昌圖)本縣基督教會爲闡揚道義，喚人向善起見，特由奉天聘來神學校卒業女傳教士戴謝二女士，於日前蒞昌，舉行佈道大會，每日午時起八時止講演經典，昌邑人士信教者甚多，每日前往榮市街基督教會聽講者絡繹不絕云

△擬設製鍊工廠

(安東)縣署消息，自鑛業法頒布實施以來，我國之鑛業企業勃然擡頭，當局更爲統制其製鍊工廠，目下正在審核之中，擇定爲安東本溪湖等處，現正計劃細目，不久實業部當即派員前來尋覓地址，以便早日實現發展滿洲之實業云

△初分所長蒞職

(遼陽)本邑東大街旗倉胡同分所長自從對調之後，初君蒞任以來，內外一切事宜，大加整頓，力求刷新，時常對於排難解紛，尤屬完善，帶警按段抽查，維持治安，內勤學警劉爾良，專司調查戶口，按門塡寫，甚是和靄，是以有口皆碑，均慶得人云

△限期戒除嗜好

(海城)縣之政務自經陳縣長勵精圖治以來各項事務，漸趨於新的階段，不過因連年遭荒歉，感於經費迫蹙，未克如願進行，不然一切政治設施，幾近於模範縣分矣，茲該縣長爲注重縣政起見，對於署內之公務員，自縣以下無論科局股長，以及科員僱傭人等，若染有煙霞癮癖者，限兩箇月間斷行戒除盡淨，練成健康身體，以便專注於政治工作，俾各個之成績日新月異云，按本縣之辦公人員，與芙蓉仙子有緣者甚是寥々，但有此論令，則有癖者，即不得不忌矣

△警署補修廳舍

(鞍山)八卦溝遼陽縣第十一署原有辦公廳不付應用，前曾呈請遼陽縣公署增修一節，業已批准，該署自奉令後，亟加補修，諒不日即告竣工

△暗娼又聚街頭

(鞍山)本驛八卦溝人口稍密，良秀不齊，竟有蕭鮮人等，招下等野妓，依門賣笑，一般流氓，逐臭聞香者又大有人在，前雖經官方捕盡，不料該等又聚街頭，經濟奇累，一般弱女子無以謀生之情況可見一般矣

△購棉花演武劇

(綏化)西三道街路北賣估衣某小號，於午前十一時有鄉下農人二名，均年約三十餘，去向該號買舊西花一斤，該號秤桿不公平，給十三兩，及二農人當時即言不足一斤，該號夥事說是足數，不能作不良不道不公之事，當時該二農人亦與之口角，所以打成一團，小號人多，均行下手，打的落花流水，後有崗警到，始才說和了事云

兒安氏通便丸

見食生厭爲大便閉結之結果速以兒安氏通便丸治之蓋糜料滯塞腸內必致血液變毒釀成疾病此丸專治便秘食滯肝旺胃呆等效驗神速

各埠藥房均有出售

上海兒安氏西藥公司謹啟

對於演說家及歌唱家
韋廉士吸入止咳片
有鉅大的助力

清爽之喉管與洪亮之聲音同爲演說家與唱歌家成功之要素如得韋廉士吸入止咳片以爲之助則二者之獲得固易事也此片芬芳爽適含在口中緩緩溶化即揮發一種清凉氣體週循呼吸器全部使喉間舒適聲音淸亮蓋其功能補益喉管歌唱家與演說家得充分利用其聲帶而不覺吃力且此片具有偉大滅菌原質故又善治傷風喉病痰喘咳嗽氣管支炎以及其他喉胸各疾倉隱秋女士爲上海溫文爾雅之女劇家也其來書云『鄙人前因身體勞倦又兼氣候無常疊患咳嗽傷風試服他藥奏效殊鮮迨後含用韋廉士吸入止咳片不惟傷風痊癒喉痛解除且覺喉間舒適發音淸亮也』韋廉士吸入止咳片各藥房均有出售或逕向上海江西路四五一號韋廉士醫生藥局函購大瓶每瓶七角五分郵力在內

一年當中現在氣候是人人覺得難受的尤其是那些身體雖不大好而爲光景艱難仍須繼續工作的人們這在秋令就更爲難了處此情形之下若得一可靠之補血健腦補品眞是莫大恩物啊

韋廉士醫生紅色補丸

善能生血强腦凡因天氣秋燥工作辛勞而身體不佳者正是其恢復健康之妙品牠由補血健血之功能使體力重新精神增益無論諸虛百損腦病食滯胃呆不眠腰疼頭痛暈肢瘋痛以及婦女疾病此丸均已屢試不爽確能迅速根治之良以各該症之病源皆由血虧故也最近有陳君永年報告其治愈經過前來蓋於千萬中又增其一耳陳君係緬甸仰光海墘街四二四號永年咖啡館財東其書云『鄙人因店務繁忙少有休息以致身弱耳鳴腰痠背楚食慾不振做事易疲甚感痛苦屢服各藥殊尠效驗直至試用韋廉士醫生紅色補丸始得對症之藥此丸試服不久功效大著數週後諸症悉愈胃口大增經理店務不復勞倦逮今仍然身體健甚感韋廉士醫生紅色補丸之益也』韋廉士醫生紅色補丸補血健腦馳名寰宇男女老少莫不咸宜各藥房皆有出售或向上海江西路四五一號韋廉士醫生藥局函購每瓶大洋一元五角六瓶八元郵力在內

是即使他復得康强

辦事敏捷之藥也

• 永備牌電池 •

質力精足　到處風行　屹立首位　久而彌固

哈爾濱英商祥茂洋行 南北滿大連總經理

奉天英商祥茂洋行分所

鐵道沿線及各大都市均有出售

(一)

本溪

財務局按所屬各區 設田賦徵收局

以便農民完納國課

本溪縣長王蔭椿氏，頃爲便利農民，完納田賦課稅，及充裕國庫起見，特令財務局長劉維一，按所屬各區設立田賦催收分局，以資便利農民，完納課稅，而免苟安偷漏之弊，財務局長奉令後，立即着手辦理進行，並選派幹員，約於日內定可實現云

幹事，保安醫院韓院長梅河口醫院吳院長當選爲研究長，劉志學金萬榮二人當選爲調查員，周興權當選爲會計員，高振鵬當選爲書記員，嗣復聘請今井節夫院長爲顧問，竣事後遂即攝影散會云

騰鰲堡

數匪徒强搶未遂

本鎮解家街，住戶劉廣善者家道殷實，伊住前園之平房，突於卅日晚十二時許，有步匪三四名，一持手槍，餘持木棒，破屏闖入屋內强搶，伺村副王榮閣，巡邏行抵該處聞警，遂即開槍，匪見勢不佳，當急逃竄，踰越圍墻而去，結果劉某衣物概未損失，飽受驚恐，亦云幸矣

縣署召集 村長會議

本溪縣長王蔭椿蒞任以來，興利除强，不遺餘力，頃爲改善村政及肅清匪源起見，乃於日前假縣公署客廳，召集所屬各村長各署長科長局長等，開行政會議，討論村政之改善並關於村會之銷務須節省，不許任意苛派以杜流弊，而紓民困及匪患之剿捕，應警甲聯合一致，協力痛剿，以期盜匪肅清，而安閭閻云

黑河

籌備成立屠宰場

本鎮財務分處主任田潤之，頃奉縣令，爲成立屠宰場，以重稅收等因，該主任接令後，當即籌備一切，不日當能成立云

洮安

佟局長晉省會議

本縣財務局長佟履謙，學淵品粹辦事認眞，日前奉省令開財務會議，該局長遂於月之五日早車晉省，參與會談，一俟公畢旋局，定有一番改革新供獻云

黑河

王團長公畢返防

駐防璦琿警備軍步兵團王硯青團長，日前由防地來黑，下榻東亞旅館，來省任務，爲報告防務並赴上游視察，所部防地現已竣事，聞將搭船返回防地云

洮安

縣公署徵收房捐

洮安縣公署，茲以公費支絀，揭注無方，乃呈上峰徵收市內房捐，計分五等，由一元至五元，按原租價酌徵，約計市內市民房共七千餘間，一年約徵捐二萬餘元，有此一筆進款，定能支付裕如云

山城鎮

醫藥公會選舉 會長及幹事

本鎮醫藥公會於九月廿九日假一中校禮堂改選職員，縣署官員及各界來賓到場數十人，首由主席王澤南報告開會宗旨，舊任會長孫東超報告開會之經過宣讀會章，演講醫師會宗旨，對社會應盡之義務及責任等重要事項，繼由監視，官及來賓監視實行票選，結果孫院長被選爲正會長，鎮安醫院韓院長，當選爲副會長，徐純五被選爲

吉林

路局派遣愛路少年 赴各都市參觀

以期養成愛路思想

吉林鐵路局由愛護村民之中選拔功勞者及優良愛路少年八十五名，派赴南滿線各主要都市參觀文化，及產業發展狀況，以資涵養愛路思想，該參觀團，聞分兩組出發，第一組二十五名十日出發，第二組六十名十三日出發，定於本月二十五日返吉云

警廳發給 犯人毛毯

吉林警察廳司法科，以秋風漸寒，被留置犯人未免多感苦寒，於昨特用載重車分發各署毛毯二十條，以備留置犯人使用，並令每日晾曬一次，注意清潔並須加意保管等云云

佳木斯

省會警察廳舍落成 舉行開廳式典

內部之組織及人選

當局以本邑爲三江一帶之政治，經濟，文化中心，爲維持治安計，決定新設省直轄之警察廳，一切設備，已準備就緒，於十月一日在新築廳舍舉行開廳式，同時舉行佳木斯地方警察學校開校式云，警廳內部組織，爲廳長之下，分置警務科，特務科，司法科，三科，警務科內更置保安警務二股，特務科內更置特務特高二股，司法科內更置司法搜索二股，其新任廳長，由省公署司法科長閻博氏調任，山中警正被任警務科長，其外廳員之大部分，自省警察署及縣警務局轉任，其餘若干名，則係自新京委派來任云

黑河

劉團長視察防務

駐在黑河之警備軍騎兵團長劉任俠氏，精明幹練且紀律嚴明，自從麥黑後銳意圖强，天勤訓練，故能於最短期間，起該團軍風爲之一振，該團長對駐省部隊業已整頓就緒，爲明瞭外防部隊情形，而便指示訓練計，特於日前躬往三站視察駐在該地之陶榮斌騎兵連之防務，於二十八日回團，據談陶連長頗能盡心職責，講嚴馭下，全連官兵精神尙稱良好，防務布置周詳，附近治安亦極靜謐，雖在偏僻之鄉，實有精神强毅慨，是以頗爲劉團長之嘉許云

延吉

警局嚴防宵小

飭警署巡查娛樂場所

縣警察局長栗學貴氏，鑒於近日中秋節前後匪案迭出，若不設法嚴密搜查，匪患不知伊於胡底，該局長特飭七署派員夜晚遂巡嚴防不逞份子潛入爲患，崔署長奉令即派所屬巡官長警，加班巡查市內外詳細調查旅店娛樂場所，以防宵小潛入，而保治安之秩序云

吉林

居留民會開催 選舉籌委會

本埠友邦內地居留人民會長田中五八郎氏，以會長任期屆滿，已屆改選會長時期，該氏於日前午前持邀牟禮勝司，笠原喜佐武，金澤源吾各會員，及內地居留有力者，在該會議場召開選舉籌委會，聞正式選舉期擬於明日舉行云

日警士被竊 嫌疑犯在逃

東關警察署，日系警士山內，於昨下午六時三十分，查知任其家中失去朝鮮票一百元，金票四十五元，關係嫌疑者爲侯義廷（年三十歲）於晝間曾去其家，及至往尋侯某時，則蹤跡不見，當報該署電傳查組云云

船津事務官赴安

吉林警務廳船津事務官，因赴安東有要公處理，於昨乘由吉林發之新京行列車，赴安東，聞定一星期間當可返吉云

染嗜好潛逃 被丈夫尋回

北山警察署界轉心湖西胡同門牌十六號，住戶薛仁堂，妻李淑雲因有鴉片嗜好，故各零賣所常有其足跡，後竟與某甲潛逃，後被該夫派人四出查找，不幸被獲，其夫以女子染此嗜好，終難安度，故將李淑雲送往戒煙所戒除嗜好，於今日期滿戒除，經其夫往接，不料行至中途乘人馬紛紜之際，該婦又潛匿無踪，其夫情急報警查找云云

三岔河

屠鋪爭地址 有衝突之虞

本市錢法奇緊生活困難，一般失業者，只得相率作小本經營，以資糊口，生意既多，獲利自更薄弱，惟屠鋪獲利較豐，利之所趨，人皆羡之，近日又有人影同開屠鋪一所，一切組織業已就緒，惟肉床設立地點，因肉市所有之地址，均被原有屠戶所把持，不稍讓步，日下雙方力爭各不相下，將來或有衝突之虞云

延吉

商埠局喬遷市內

延邊商埠總局，原假省署廳舍辦理政務，而埠市距離較遠，該局總辦金秉泰氏，爲便利埠務辦公起見，擬遷市內，曾令飭屬員修理商埠官房，以作該局辦公廳舍，其修繕早已竣事，於月前正式遷移新址辦理公務云

警察隊招募隊員

本縣警察大隊々長陳蘭亭茲以所部隊員多已奉命派赴和龍，汪清等縣服務，値此青紗帳倒期間，正乃股匪梟張之際，現所剩隊兵寥寥不敷分配，該隊長爲確保治安起見，曾已請准上峰擬再募集警隊若干名，以補缺額而防匪賊之披猖云

縣署重發 司機證書

本縣縣長李樹梅氏，鑒於前次考試各汽車行之司機時，考試合格者曾由縣發予司機證書，該書因刷印模糊碼號多不明晰，惟恐日久發生意外變故，該縣長爲防日久玩生計，特將其司機證書重新訂組，番號付梓刷印完竣，聞已令飭各車行運轉手，一律換領司機證書云

洮南

縣當局戒民浮靡 規定婚喪規則

違定章者即行重罰

本縣當局鑒於世風日趨浮靡，爲謀使市民而挽頹風，特規定婚嫁及喪葬之規定如下

一、特規所稱婚者，係指男婚女嫁，喪者係指臨終安葬而言，關於此類事項，均不可一事二辦

一、特規臨辦此事之前，必先呈報決定此事有無辦理之可能，方准辦理

一、關於務察及官吏之婚喪禮儀來往分級規定之方法如下

一、警佐及巡官階級者，由五角至一元爲止

一、警尉及警士階級者，由三角至六角爲止

以上之規定警察官吏，一律遵照，如有違背者，印有相當之重罰云

昌圖

地方委員改選 膺選者六人

本驛地方委員，每任期二年改選一次，今又屆改選之期，於本月四日假本驛地方事務所，上午十時開始投票選舉，午後一時拆箱，結果當選者爲日方江口德助，市川清次，內山芳郎，本石伊之助，吉柳俊三，滿人本驛增福鏡莊經理閻廷瑞，此六人久歷政界，經驗宏富，對於地面前進之發展未可限量云

樺甸

縣長及經理官 相偕由省歸來

本縣朱縣長，前因省公署，召開治安維持會議，遵召前往，頃因會議終結，縣政繁冗，不便在省濡留，於九月二十九日已由省歸來矣，又，縣公署財務局經理官江口爲近務告畢，前亦因公晉省，頃以公畢，就朱縣長回縣之便，乃一同搭伴返縣矣

寧安

警署長克盡厥職

本縣屬第六區漂河鎮警察署長李海山氏，自到任以來，披星戴月，不辭辛勞，處茲山林稠密之區域，胡匪盤踞之淵藪，躬率警團士兵，東剿西伐，聞風喪膽，越擴扒山，無地匿藏，匪患肅清，指日可待，對於地方行政交通，尤不遺餘力，沿江路途時日修補，並招集各團長會長百十家長，不時開通常會議，抽查戶口，注重衛生，可謂克盡厥職者矣

擊斃匪首天龍

自衛團回防報捷

寗安縣五區海林站分所巡官孫秉蘇報稱於九月三十日，該管秦家屯自衛團長秦德亮，帶領部下七名出發游擊，即於是日下午三時許，行抵洪甸子地方，忽由北方串來胡匪二十餘名，當即接觸激戰二小時之久，匪勢不支，向北逃竄，立即跟踪追擊，是役當將匪首天龍擊斃，得獲自來得手槍一支，子彈四粒，因兵力單薄，未便遠追，於晚十二時帶隊旋防報捷矣云云

海拉爾

稅捐局奉令裁員

龍江稅區海拉爾稅捐局，以營業稅改組後人員浮冗，必須裁員以省經費，故於近日特裁去辦事員巡查員等七名云

岫岩

稅局長榮轉

本縣稅捐局長劉書魁氏，自蒞任以來，勵精圖治，整理稅務，不遺餘力，對所屬職員諄諄告誡，出外辦公務求認眞，不准營私舞弊，是以頗蒙上峰嘉獎，於日前奉上峰電令榮轉，該氏奉電令後，即辦理交代，現已完竣，於二日晨搭乘汽車赴懷接任視事矣

張家灣

紳警口角惹糾紛

本埠張家灣第四區管境臥龍甲，住戶吳文秀，家富有資，前有張家灣警察署召開保甲會議，遣警士劉振功赴臥龍甲，通知甲長至署開會，該警士叫門，詢問甲所，吳文秀因言語不合口角，吳某不分滿紅皂白，即打耳光，該警因吳某是富鄉紳，當時亦未敢加質辦，返署告訴同寅長警，惹起闔署長警公忿，事經人調停中，將來若何尙不得知云

牡丹江

自衛團救回人票

本邑自青紗帳起，宵小橫行無忌，搶案時聞，雖經警局嚴重警備，警員晝夜梭巡，仍感防不勝防，本埠東十字門王姓家，於日前下午七時許，王某令子女同伴到街買物，走出大門，未有幾步，由黑影裏跑出三名匪徒，擊出手槍大肆威嚇，將王某之子提住，該女知係匪人，旋即奔逃報警，並大聲疾呼有胡匪綁票啦，警方據報當即通知憲兵隊領事館，並督率自衛團員武裝出動，馳往堤塲，密佈警網，開槍射擊追剿，匪勢不支，至大河口始將人票放棄，向東南方逃竄無踪云

鞍山

花會局亟宜取締

鞍山驛鐵道西市場小巷內，有一般無賴之流，組織花局，終日盤踞該處，途爲之塞，致引無知愚民墮其術中，實不勝枚舉，常此以往，有害地面，實非淺鮮云

彰武

赴蓋參觀棉花 區選幹員一名

彰武縣公署，於前通令各區揀選幹員一名，（本縣五個警區）赴蓋平縣參觀棉花，及其他一切實業，於時各員均來縣，縣農會長鄭長盼等五名，已於三日，乘車南下云

海城

協和會會長晉京

本縣滿洲國協和分會會長張芝山，於月之五日早八時，搭乘滿鐵列車，躬赴新京，據該會長云，現接友人來函，對於某項商業，必須親面商討，故該會長，於百忙之中匆匆北上云

岐山醫院

醫師 揚鳳鳴

本院 小崗子順街 電話三一一六五七

分院 沙河口富久町 電話三一一〇八

惠民醫院

各科治療 醫學士 院主 張鳳書 周惠民 [illegible]

大連市泰山街五十一番地 電話四九二七六二番

服料豐富・價格最廉 手藝精巧・定期不悞

會源洋服店

大連市內監部通百五番地 電話（二）七〇九三番

貨物自動車出賣 一九三三年道濟三輛

大安汽車行

大連西崗日新街八 電話（二）三二一四番 （二）三二四四番 （二）三二〇六番

瘦身美容 治肥滿症代表的瘦身劑

複合厚爾孟完成劑「梅古魯」藥

要說減輕體重，「厚爾孟」種類亦是非常多的，所以要想身體毫不受害而尤有迅速確實減輕體重的就得必要適量的於腦下垂體、生殖腺、副腎甲狀腺等多種多樣的厚爾孟，從來的瘦藥多半是帶有危險性的瀉肚皮膚失去彈力血色亦非常的惡劣，這都是因爲僅含有前述種々厚爾孟內的一種或二種的厚爾孟療法內中混有硫黃的粗惡品的緣故了，我國代表的瘦身劑「梅古魯」常能壓倒他劑一切能得着全國的絕對信賴受用的幾十萬之所以者是因爲包含此項効果適切的厚爾孟以効力本位完整的調劑的緣故了，良品是永久光輝的實力不期可得滿天下的自然的大歡迎，於斯界斷然能表現出「梅古魯」的眞價，敬請服用

男女性用之別 △藥價小瓶（裝五十錠）三圓、大瓶（裝一百三十錠）七圓、德用瓶（裝二百五十錠）十二圓

發賣元 東京日本橋三丁目藥地ビル 哈爾濱 大連、奉天 日本賣藥會社 メーグル商會 各地藥房均有出售 振替東京四五八六三番

喘息病

氣管支加答兒

自今以後最可怕最危險！以至於完全治療之時候！

秋冬之交，氣候變動無常，氣壓靜燥，冷風浸威，誠喘息患者一可怕的難關也，其苦惱困窘，筆難形容，於此無奈何之地步，或施藥餌，或服用嗅藥及古斯波等藥，以拯救奄奄欲斃之呼吸，然而，此等藥劑，性强毒劇，如連續服用，易起血管硬化症，惡寒，戰慄及其他有害障礙之副作用，因其不惟奏陷身體於衰弱，且使痰嗽之發作，變本加厲，故不宜常用，惟東京藥園，爲願除此弊，經多年苦心研究之結果，於最近發賣以來，到處稱譽之喘息特効藥，名爲「司培爾咽」者，敢向未知之諸君，鄭誠推薦，一經試用，便知其効，且此「司培爾咽」，既爲現代喘息藥中最優秀者，一經內服，即有鎮靜苦痛之特効，復絕無有害胃腸頗催嘔吐等副作用，尤以係內服藥，故將於家庭即可得安全治療而理想的良藥也，茲略將「司培爾咽」之藥效述之於下

（1）服用「司培爾咽」後立即吸收於胃中，移於呼吸器心臟等各部，結果有與注射起同樣作用，於極短時間，即可制止苦痛

（2）服用「司培爾咽」後呼吸即快復常道加强，心臟後能强體力亦隨之强壯，故能消除病源多年痼疾，霍然可愈

（3）服用「司培爾咽」後，凡氣管支筋之有異狀，皆能徐徐復原，故厲害的咳嗽亦可鎮止至塞喉的頑痰，尤能斷除，而見呼吸通暢

（4）「司培爾咽」之藥效，既如上述，然絕非嗎啡海洛英阿都列納靈等毒劇藥，或一時的鎮靜藥，故可安心繼續治療

實際「司培爾咽」之奇妙藥效作用早已爲一般實驗者所稱讚不置，並以有亘拾數年來極苦痛之遺傳性慢性喘息，祇以短時間，即有豁然而癒之例存在，其他多數服用者，咸爲回春，感謝禮狀紛至沓來，更有直來本園，感激涕淚，述其謝意者，今照錄其感謝狀如下，以資參攷

鹿兒島縣內〇浦村 迫田〇哉

（前略）由新聞紙上拜見「司培爾咽」之廣告，勸患者服三星期，以作試驗，家慈之患此病，歷有年所，服之尙未足一星期，即大見奇驗，論十之八九，已告全癒，猶若兩人，不勝狂躍欣快之至，惟思其所以有此者，願係貴藥之厚賜，惟日夜感激流涕而已，緣家慈之喘息，頑固異常，東奔西走，遍治殆盡毫無効果，意其已入膏肓矣，今日得知世間有此療藥，衷心狀快筆難形容，深知世間患同病者實難勝計，爲普救世人願爲此靈藥宣傳（下略）

福岡市東花園町 熊〇靜香

（前略）藥園下代勞，殊感抱愧，貴藥之偉效，殊足令人驚詫，餘向來於苦惱之際，惟求之於注射一途，以鮮困厄，然自服貴藥，而從實靈然若遺，衷心欣快，特呈上禮圖一份，以表謝意，尙望寄來「司培爾咽」二十五日份，不勝感激云云，

最後更欲一告諸君者，即凡實驗「司培爾咽」者莫不驚喜感謝其效力之宏大與迅速，其對因患喘息奄奄待斃者，不啻救呼之神也，務望各界人士一試其事實如何，方知言之未謬也，値此一年四季中，最危險之時候，此服「司培爾咽」，定能賜君以愉快及幸福，

●「司培爾咽」不惟可施之於喘息患者，即感冒，氣管支加答兒咳嗽，百日咳，偏頭痛，神經痛等症，皆可奏效

喘息妙藥

司培爾咽

一服奏効勝於藥針

藥價	
三日分	六拾錢
六日分	一圓
十五日分	二圓
廿五日分	三圓
四十五日分	五圓
百日分	拾圓

按價先寄者不取郵費，代金引替（郵局貸款兌換制度）實費照收

●「司培爾咽」全國有名藥店皆有代售，如偶缺之際，請直接本舖函購爲要（注意冒品）

發賣元 東亞藥園 大阪天王寺區東平野町三丁目 電話南四〇一五番 振替大阪七五一四番

特約店 大連市浪速町 日本賣藥支店 奉天春日町 佐藤廣濟堂 奉天千代田通 日本賣藥支店 奉天浪速通 鶴原藥店

痰喘咳嗽 一服除根

龍角散之十大特長

一、對於病原有良作用——不須咳嗽即奏良効

二、善使咽喉滑爽——精氣貞爽快心神又明朗

三、尤使呼吸平安——困難之呼吸如同一掃快樂即生

四、有靜止咳嗽之作用——一經服用即有靜止咳嗽之精妙

五、防止影及胸部——咳嗽即止胸部自無痛苦之患

六、解消過熱——過熱割易變症牠能爽麗消除

七、防止肺炎之變症——善能防止肺炎及肋膜炎之變症牽

八、無肺結核之痕跡——又能消殺可怕之結核種子

九、決無副作用——決無習慣性及胃痛之敝

十、亦可與他藥併服——無論與何藥併用均有良効

消除頑痰，靜止咳嗽，防止肺炎，肋膜肺炎，結核等症

註冊商標

龍角散

龍角散既爲純優良藥質之配劑故 雖少量亦奏効果且香味尤非常爽快故 雖病人幼童嫌藥之人亦極樂服用也

龍角散主効

痰咳患者 因痰常咳之人可能極其快樂

喘息患者 因痰喘而呼吸困苦者宜即時服用

咳頻發者 頻出咳嗽夜不安眠爲健康之百害

感冒患者 於流行感冒及感冒之咳嗽有快適之効果

肺病咳者 肺病之咳者則患部益行抗進故須留心

血痰患者 痰中帶血之人必須服用

百日咳 兒童之百日咳請即服用

痲疹咳 痲疹咳亦須應用而與他藥亦可併用

藥價	
二日分半	二十錢
四日分	三十錢
八日分	五十錢
十八日分	一圓
四十日分	二圓
六十五日分	三圓

總舖 東京市神田區豐島町 株式會社 藤井得三郎商店 振替東京九一一番 電話浪花(67)一〇〇九・二〇八〇

總發售處 大連浪速町 奉天加茂町 哈爾濱八站南馬路 日本賣藥株式會社 奉天浪速通 新京日本橋通 井上誠昌堂藥房

全國各藥店均有出售

大連

為豫防天花之猖獗 施行秋季種痘

有子女者及時往求施種 大連署衛生係定期檢驗

大連警察署衛生係、以往年之例春秋兩季施行種痘、現因已屆秋季、特定於十四日起、至三十一日止、在該署管、施行秋季種痘、茲將此市內外所管轄派出所、施行日期及場所覓誌如下

△市內之部

△十月十四日 大連驛、北公園、濱町、日本橋、浪速町、美濃町、常盤町、西廣場、各派出所管內一帶場所於大連署振武館、檢痘十月二十一日

△十月十五日 西公園町、逢坂町、若狹町、近江町、播磨町、神明町、奥町、敷廣場、各派出所管內一帶、場所同上、檢痘十月二十二日

△十月十六日 山縣通、寺內通、土佐町、大和町、楓町、各派出所管內一帶及山手町、千代田町、兩派出所管內(日本人)一帶場所同上檢痘二十三日

△十月十八日午前山手町、千代田町兩派出所管內(滿人)一帶及汐見町派出所管內一帶於汐見町派出所檢痘十月二十五日午前

△十月十八日午後寺兒溝派出所管內一帶於寺兒溝派出所檢痘十月廿五日午後

△自十月十四日至十六日 初音町、文化台、桃源台、小波町、老虎灘、石道街、傅家庄、一帶之種痘、檢痘日期、場所由各派出所指定之

△市外之部

△十月十四日 甘井子派出所管內一帶、檢痘十月廿一日

△十月十五日 海猫屯派出所管內一帶、檢痘十月廿二日

△十月十六日 周水子派出所管內一帶檢痘十月廿三日

△十月十八日 大辛寨子派出所管內一帶、檢痘十月廿五日

△十月十九日 南關嶺派出所管內一帶、檢痘十月廿六日

△十月廿八日 夏家河子派出所管內一帶、檢痘十一月四日

△十月廿九日 革鎮堡派出所管內一帶、檢痘十一月五日

△十月三十日 大房身派出所管內一帶、檢痘十一月六日

△十月三十一日 柳樹屯派出所管內一帶、檢痘十一月七日

但以上之種痘及檢痘場所由各派出所指定云云、種痘乃為市民最應注意之事、如稍疏忽、一遇天然痘惡疫之襲來、則最為危險的、小兒、尤易傳染、真是愛護兒女的、惟一應作的事、官署不惜犧牲、每年施此春秋兩季之種痘、幸一般市民於各警察署所規定之種痘時日地址、攜提幼兒前往求為施之種、則可保其愛兒一二年內、無感染天然痘惡疫之虞云

平野工場頭子可惡 毆傷老婆被告

因為張氏老醜又好說閑話 夏清山無事生非將她打傷

大連市太平町十番地百十號居住張氏(年四十八歲)素日以携其女赴太平町十番地平野工場撿豆為生、於九月十日午后三時張氏撿了五斗豆子、當赴該工場與某處領取撿五斗豆子的票、再到檢豆頭夏清山(三十八歲)處取錢、因該票沒寫清楚、夏清山當即質問張氏、張氏遂對答吳某沒給寫清楚、不知為什麼惹起狗仗人勢、可惡已極的夏清山之怒、不管三七二十一、就將張氏連踢代打、毆了一頓、當將張氏下腿部左膊部等數處打得重傷、遂經其女兒扶赴就近病院治療並寫了診斷書、及告訴狀、呈遞大連署司法係、控告夏清山無故毆人、該署於十月八日將被害喚至署訊問、一切一方傳夏清山到署候審、而警署關於此等撿豆頭定能嚴重懲辦云

撿豆工場大米工場的小工頭們、真是萬惡已極、到工場撿豆、或大米的、大半是女人、可是年老的婦人、就撿得十分好、他們也吹毛求疵去瞎三話四、但是對年青的婦女、再擦胭抹粉、打扮得齊整的時候、撿的如何都能將就、甚至於將年青的婦女、叫到那個屋子裏去調笑、也可以設法、多給她們工錢所以年紀大而醜陋的對這種頭子、都十二分的不滿意、就像張氏年已四十八歲、當然不能令人愛看、倘若她再時時說閑話、夏清山這個頭子、也不是個好東西、為要個年青的撿豆的做小老婆、將他的糟糠之妻李氏硬行離婚、對張氏這種人那能不生氣、那能不找事、結果將她大打一頓以洩氣、張氏也不是好惹的、竟敢告他、單看大衙門對夏清山怎麼樣的判斷了

派各縣官吏來州內 學習地方行政

一行廿六名配在五民政署 定於十日到連練習兩個月

滿洲國政府、此次派遣奉天省內管轄各縣、自治關係職員(股長級人員)實地練習地方行政事務、預定於十月十日起、由奉天出發、以二個月時期、駐在關東州內各民政署管轄境內優良會、從事實地練習地方行政事務此次派遣之人員總數、共計二十六名、分配練習地點與人數如左

旅順四名、大連五名、金州五名、普蘭店七名、貔子窩五名

人口如此之增加 大連應當膨脹

計滿人廿萬日人十三萬 近來更有猛烈增加形勢

依據關東局官房文書課之調查、自本年五月底起、至現在止、大連市之總人口、為三十三萬三千一百十一人、比較前月、增加四千八百三十六人、更比較去年同月則增加二萬一千二百三十七人、總人口數中男女分別、男為二十一萬三千三百五十八人、女為十一萬九千七百五十三人。比較前月、增加男子三千三百五十九人、增加女人一千四百七十七人、更比較去年同月、增加男子一萬二千八百四十八人、增加女人八千三百九十七人、依照上誌增加率觀之則為男多於女、此總人口數中之國籍區別、滿洲國人占最多數、為二十萬四百五十五人、約總人口數六成、其次即為日本人、為十二萬九千六百七十三人約總人口數三成九分再次則為朝鮮人、為二千零十二人、此外其他各外國人、共為九百七十一人、比較前月增加人口數之國籍區別、滿洲國人增加三千八百三十七人、日本人增加九百八十九人、朝鮮人反減少五人、各外國人增加十五人、更比較去年同月、滿洲人增加一萬一千五百七十六人、日本人增加九千二百五十八人、朝鮮人增加二百四十四人、各外國人增加一百七十七人、依上誌數字觀察、增加人口數、滿洲人雖占最多數、增加率仍以日本人占最高率、茲更將男女人數之比率誌左

△日本人、男、六萬七千九百四十九人、女、六萬一千七百二十四人、男女共計十二萬九千六百七十三人、男女比較、女子百人、男即為一百十人

△滿洲國人、男、十四萬三千八百八十八人、女、五萬六千五百六十七人、男女共計二十萬零四百五十五人、男女比較、女子百人、男即為二百五十四人

△朝鮮人、男、九百九十六人、女、一千零十六人、男女人共計二千零十六人、男女比較、女子百人、男即為九十八人

△各外國人、男、五百二十五人、女、四百四十六人、男女共計九百七十一人、男女比較女子百人、男即為一百十八人

△總計、男、二十一萬三千三百五十八人、女、十一萬九千七百五十三人、男女總計三十三萬三千一百一十一人、男女比較女子百人、男即為一百七十八人云

代領入國證明辦法 決定限期截止

在十月末日以後即不頒發 凡赴魯未回連者可速請領

官署為謀在實施限制入國辦法、以前歸回原籍山東以外各地之商民回連便利、特准許由在連之親友代起入國證明書、此項證明書領受之後寄至山東或其他各地之本人便可安然的回連、惟此項通融辦法、乃係有時期限制的、現官署已決定至十月三十一日為止、逾此期限、即不準他人代領矣、故凡回籍尚未領有入國證明者、應急速懇求親友辦理、否則十一月一日以後、雖想回連、恐怕也不能了、望山東或其他各地之商民對此特別留意才好

凡事都遵守命令 勵精去奉公

東條憲兵隊司令官抵連談

新任關東憲兵隊司令官、兼關東局警務部長東條英機少將、乘八日晨八時入港之扶桑丸輪船伴同家眷及脇本副官並出迎到東京之青木高等課長等來連、在輪船抵大連港外時、由州廳田邊警察部長、渡邊大連憲兵分隊長、久下沼大連淺子水上、鹽谷小岡子、阿部沙河口、小松旅順各警察署長等、均乘滿鐵小汽船出迎於港外、比及輪船靠岸登陸時、尚有小坂關東局衛生課長等多數官民出迎、對出迎人士寒暄之後即乘憲兵隊派到的專車、投宿於遼東旅館、據東條少將對出迎之記者、作如左之談話

◇對於新任之感想以及抱負等並無有什麼、無論什麼事務、都是遵從南軍司令官閣下之指揮、再以精勵二字去工作、滿洲是在日俄戰時以及事變後昭和七年一月以參謀本部第一課長的資格、曾來視察一次自從建設滿洲國以來、此為其最初者、凡百事均得在到任後而定、對於實地諸務、必十分的努力云

◇寫眞…即抵連之東條關東憲兵隊司令官及其副官等

為防止汽車界搖動 改正取締規則

因營業者方面極表示反對 當局將派員赴日本考察

豫定於十月中旬實施之大連市改正自動車取締規則、鑑於影響營業者甚大、為防止自動車界之動搖、關東州廳保安課、對改正案之作成、取以慎重之態度、因而實施日期亦自然延長、尤其因當業者方面表示強硬之反對、有以視察日本內地主要都市業者為參考資料之必要、最近保安課長或課員、將前往日本內地視察、俟視察事畢方能進行改正、故本年中實施一事、確係至難、結局將延至來春實行一方當業方面、以改正規則實施延期為幸、為研究善後策、最近將召集營業者連轉手之合同會議、即因大連汽車行之大組織者、與群小汽車行間、向來意見未能一致、當此劃期的規則實施之際、當業者方面之一致團結為最緊急之事、由此見地上故在合同協議會上、將要交換無隔意之意見云

防止汽車怪音 改用『喇叭』

電笛限郊外用

為防止街頭上之騷音、使都會生活者之神經安靜、大連署保安係久在研究中之汽車上之電氣式警笛改為喇叭式的警笛一事、營業者方面以今後將近冬季正是戴防寒帽之時、喇叭式的警笛、恐不足使步行者徹底感覺躲避、又當自動車開窗行走之際、在十字路上亦難聽得、深恐因此信號衝突之機會、對方之增加、改善之結果成為改惡此等反等之理由、當局不便云云、結果電氣式警笛、只限於郊外時使用、大連內仍須改用喇叭式的警笛、大體方針已經決定、最近即將發令云

關屋前宮內次官 偕男女公子來連

前日本宮內次官關屋貞三郎氏、偕同公子光彥君、小姐美惠子女士、經由安奉線、於十月七日晚十時半抵連之亞細亞號大快車來連、即投宿於星個浦大和旅館、據關屋氏之所談、鄙人此次並不是為什麼公要而來的、不過是一種漫無目的的旅行而已、今後的旅行日程、並未規定、在大連小住四五天後再說然而也必赴新京方面一行云云

對破案的迅速 各贈金一封

以獎其殊勳

在本月四日拂曉、大連警察署管內發生之強盜傷害事件該署於司法係統制的活動下、覺未出一日將人犯逮捕、可謂破案之迅速、又於六日夜在沙河口署管內裾野町附近發生強搶汽車夫的事件、此又為派出所之佐竹巡查在事件發生的一小時半內、將兩犯人捕獲、右兩個破案神速實當市民所銘感者、對此關東州廳田邊警察部長、特對大連署及佐竹巡查各贈賞金一封、以犒其功勞云

秋高氣爽正是外埠各界來連旅行之良辰瑞康百貨店不但各貨維新齊全而物價亦的確低廉堪作諸君購物之指南

大連奧町五一 電話二六九五六番

新任訪各機關 安田大汽社長

新任大連汽船株式會社社長安田柾氏、日前到連接事、遂於十月八日到本報及各機關歷訪、述新任之禮云

市立中學落成式

大連市立中學校、於月之十二日上午十一時在該校大講堂舉行落成式典云

津田司令官來連

駐滿日海軍部司令官津田靜枝中將、曩者赴華北方面視察中、業已終了、乃乘七日入港之青島丸輪船帶同岡部副官來連、即日赴旅順視察、豫定於十月九日歸京云

櫃夥拐款潛逃

大連市內常盤町二十六番地日人開設之小田原男一商店店員日本香川縣人之野泉孝太郎、(現年二十三歲)於十月五日、拐帶店主之日金二百五十元逃走、經其店主發覺後、報告小崗子警察署、刻正由該署派員嚴密偵查搜捕中云

法院事項

△起訴▽

△原告、小島定吉、被告劉德福、劉慶林、訴由請求定期支票金三百四十三元七角四分(十月五日)

△原告白關氏、被告、張萬義、訴由請求貸款金七十七元三角六分(十月五日)

為討要吃飯的老賬 手指幾被咬掉

呂某開小館姜某去吃飯 鍾某當保人巴掌上了臉

大連市近江町一〇三番地、住有賣魚行商之呂實翰者、於昭和七年五月間自己開設一小飯館、經現於若狹町七十八番地山內履物店充當店員之鍾書煥(三十五歲)作保證人、介紹姜某者在該處吃飯、至同年六月間因買賣不振、遂宣告倒閉、後姜某共欠飯錢十二元八角、後姜某因病乃回山東原籍、呂某當向保證人處討債、鍾某亦允許還賬、但後來竟一個月一個月的往下推、無意給錢、呂某於九月廿九日午后十一時赴鍾某處要老賬、因二人言語不合、竟互起口角、繼則動武呂某當用五巴扇打鍾某嘴巴一下、五巴扇沒打着、竟被鍾某咬着、左拇指兩個幾被咬斷、須週間之治療方能痊愈、後二人一同到附近出所理論、當經警官對双方加以和解、後呂某不出氣、遂於日前繕具告訴狀、呈遞大連署司法係、仰求治鍾某以應得之罪云

香港利源長山東行啓事

啓者本行設立於香港迄今垂卅餘年資本雄厚信用昭著專門代理買賣客事自置高大樓房以應貴客之居寓茲為順時勢之潮流冀廣招徠起見用特佈聞俾衆週知勿論貴客屆寓本行或函電相委代理買賣南北貨物一律歡迎俱是竭誠代辦用金格外克已以副惠顧諸君之雅意也

電報掛號俱九四四四 有線、無線、香港高陞街 利源長行謹啓

各種粗細毛線大宗運到批發寄售定價低廉兼織毛衣毛褲圍巾手套毛襪手工樣式新奇定適雅意如蒙惠顧無任歡迎

大連西崗街 豐裕興毛織工廠 電話三一四五〇番

房租落價

際茲市面蕭條時期為減輕負擔起見將房租大落價吃水在內樓上每間小洋七元樓下八元有希望者請至敝賬房接洽可也

大連市惠比須町二〇八 春記賬房主人啓

廣告

本工場專造各種玻璃器具料盃料碟料紅大小瓶類坐掛罩燈一概俱全零售批發定期不悞倘蒙惠顧不勝歡迎

地址大連市榮町二番地(即西崗東關街鐵道北) 南滿洲硝子會社 電話(三)一七四〇

外科 內臟、肛門、脫腸、整形 花柳病一般、X線科、內科、產婦人科

(病室完備) 大同醫院

醫學博士 傅元煊 產婆 葛井せき

大連市西崗街九〇番地(西崗菜市前電車站東) 電話三、三四四五

大連西崗 同樂舞台 (電話三一九一八七)

特別大減價

▲價目▼ 包廂 小洋八元 樓池 小洋一元

▲池座▼ 後六排 小洋六毛 邊座 小洋四毛

筱啓山

長靠短打勇猛武生 李少春

劇界泰斗獨樹一幟文武全才老生 小達子 〈芙蓉花〉

南北馳名架子花面 曹毛包

金少寶

陽曆十月十日(星期四)陰曆九月十三日

晚演 五本狸猫換太子

普愛醫院移轉廣告

敝院因原有院址狹隘不敷應用今特遷移市內露天市場西富久町百三十番地即東亞佛教會身後富久飯莊北鄰新築高大樓房數拾餘間院址寬潤空氣清新病室完備頗合衛生併特請留日東京醫學士蔡保章黃永昌二君分擔診治各科二君留日多年對於醫學頗有心得今應本院之聘誠我連埠患病者之福音恐未週知特此奉告

大連市富久町百三十番地 電話(三)一五二三番 普愛醫院

院長 陳英 醫長 蔡保章 醫長 黃永昌

現已出版

張恨水君的軍事兼愛情大傑作 共三冊繼續出版

初集 太平花

▲作者自序 第二部小說相當嘻笑因緣在上海新聞報結束之後、同人不棄、復以作之後繼以啼笑因緣之初意、擬以愛情而兼社會者報之、丹讀者何將報之以厭倦乎、後長篇之後、繼以洞庭、物雖稍異、而實色依然焉、寫說部之擬作、以其間在敘述砲火之慘、夫中國內亂、人民塗炭、遍有一描之嚴獨鶴李浩然兩先生皆頷之曰可、且囑愚所能道其實者、務必盡量敘述之、余欣然受命、佈局成篇、遂名之曰太平花、太平花者、太平之象徵、亦正不太平之反映也、書成六回適際中俄之變、愚有慨於是故轉筆描寫、雖將初意犧牲亦所不惜矣、既稿之後會發表於新聞報、嗣加以刪潤、并縮三十六回為三十回、中間又改削數次、遂與報上所刊載者、大相懸殊矣、文字略長、而自問尚無拖沓冗衍之弊、至於愛情之穿插、雖已為全卷之綱領、然愚亦略有寓意於其中、即今日吾人對男女問題、苟執一不新不舊之態度時、恒抱一種難言之苦悶、故吾人欲如何免除其苦悶、亦殊可討論之一事也、書中於此尤特致意、茲將付梓、是為序

全書三十回、分三期出版、共四十餘萬言、初集現已出版、定價每冊金票五角、外埠另加郵費四分、日本郵票十足通用、全國各大書局均有代售

現已出版

不肖生著 二集火燒紅蓮寺 (定價金票五角 外埠加郵四分)

總發行 昌明印刷出版部 代售處 全國各大書局

新昌洋服店 擴張營業廣告

敝店自遷移新址以來蒙各界人士援助不勝感激今為酬謝主顧起見特由上海聘來名師專門研究時新西裝式樣精巧特備最新圖案任意選擇價廉物美定期不誤惠顧諸君無任歡迎又新由香港運來大宗男女時裝衣料摩登物品各貨齊全應有盡有承做男女大氅式樣新穎備有現成西服種類繁多諸君試購方知言之不謬也

大連市盤城町七一番地 電話(二)二九七一番 新昌洋服店謹啓

一般藥品總批發處

營業 醫用化學用工業用各種藥料、滋養飲料、火鹼碱料、釀造用原料、香料香味料、酒精

製造 依的兒、糖色、純酒精、炭酸美、結晶曹達、甘草膏、防腐劑各種、舍利鹽、各種油類

大連市山縣通六七 有限公司乾卯商店大連支店 華商部電話(二)三〇一七

本店大阪 支店…東京、大連、奉天、新京、哈爾濱、天津 工場…大連、奉天、天津、大阪、高松市 試驗部…大阪天滿

經濟

大豆暴落粮穩餅油跌
鈔票竟繼續步落
海外條銀英縮印長紐約仍穩
外滙日美中美俱跌標金稍疲

大條　據本報於九日接海外電報，條銀倫敦期現續下落，孟買反提，紐約依然，查倫敦現貨二十九便十八分三、縮八分一，期貨二十九便士十六分七、下縮十六分三，紐約六十五仙八分三，孟買六十八盧比十六分七，回提十六分一

三百十五元五角，較八日後較前場跌下九元，妥三百萬場暴落十六元之角，妥四百八十萬元，又最近以州內落花生等愈將上市，故小洋最近漸趨騰漲，因之金票兌小洋爲八〇一五，鈔兌小洋一〇五六〇，大洋兌鈔一一八五〇云，金兌小洋七九四五，此固小洋看漲所致，鈔兌小洋一〇六三〇，大洋兌鈔一一八七〇云

特產　大連特產市場八日開盤後大豆因埠頭運到比較二百四十二車，從來，到貨量約增加百車，以致其因貨缺一時躍騰之現貨，轉趨暴落，期貨亦相隨告跌，查現貨大豆開盤四元五角，比較七日後場收價低下六分，旋因實隆三井豐年等輸出幫購買，僅得回提二分，雖然，仍以到貨增加關係，空氣依然薄弱，故收價又低落七分，降至四元四角五分，比較七日後場收價，跌下一角一分，期貨各卯亦極軟弱，開價均落五六分，其後因現貨暴落無力伸展，結果本卯爲四元三角，遠卯四元二角，計本卯落九分，各卯落四五分，現貨期貨於茲齊轉漸衰步調矣，他如豆餅因油房幫出賣，亦追隨大豆同趨低落，豆油亦因輸出幫買付停手，遂致報跌，高粱上市稀少，現貨雖比較看硬，期貨則平平云

外滙　九日海外銀市匯兌情況，日美轉疲，美英續昇，中美再跌，查日美二十八弗六十四仙，落三仙，中美三十七弗七十仙，跌十七仙，美英四弗八十九仙八分七，提四分一，日英一先令二便士十六分一，中英一先令六便士八分五，英美四弗八十九仙八分七，英法七十四法郎三十七生丁，又美鐵鑛股票四十三弗八分一，落一弗四分一，安那達股票二十一弗八分三，疲一弗四分三

本埠錢鈔市場八日後場開盤後，因事前接到標金報疲消息，人情稍欲出首作存，因之鈔票現貨開價提至千三百四十元，較前場提八元，大價千三百四十一元，較前場落六元五角，及至收價空氣又復轉變，竟降至一千三百三十二元，較前場落下八元五角，妥廿萬元，遠期開價一千三百四十元五角，較前場提四元五角，大價亦同，收價亦降至一千三百三十二元

標金　八日上海電，標金朝來殊淡，商背賣，市氣不振，蓋由國貨銀行稍賣，金價小跌，外匯事少，外國銀行以三六弗六八七五買進十一月花旗，外匯與金情背馳，故而金價遲遲不下

鈔錢　大連錢鈔市場九日前場開盤後，海外條銀倫敦報落，孟買告提，但一方日美滙兌雖又小跌，但鈔票大勢，依然看落，查現貨開價爲一千三百廿六元，較八日後場大落十四元，大價一千三百二十九元五角，收價一千三百十五元，較八日後場暴跌十七元，妥九十萬元，遠期一千三百二十六元五角，較八日後場落下十四元五角，收價一千三百三十元，收價千三百十五元，又較……

美國參院委員會討論白銀政策
湯瑪士主張白銀貨幣化　否則政府遞擅銀價將跌

美參議員畢德門領袖之參院委員會定本月十二日在鹽湖城開會，討論政府白銀政策，參議員湯瑪士亦將赴參加，本日在紐約談稱白銀政策業已失敗，氏預言除非白銀派議員確切擁護以一元二角九分一盎斯之基礎，使白銀貨幣化，彼將脫離白銀派，湯瑪士繼謂，余將立定一原則，除非彼等使白銀貨幣化，對白銀政策，余不感興趣，又謂彼整個動機在提高物價及增加貨幣之流通，但如吾人不能爲吾國貨幣獲得金屬本位，湯氏預料，吾人必須實行管理貨幣，政府更迭之後，如不能使白銀貨幣化，銀價即將暴跌（紐約九日電）

信濟銀行被擠後　財部決行調查
對哈埠支行或予以救濟

以上海哈爾濱爲營業中心之享有治外法權之外國銀行處美國系信濟銀行被擠後，以理但依將來營業內容如何乃哈爾濱支行與白系俄人有密有計畫使其發展爲內國普通接關係，乃大起恐慌，滿洲銀行，故財政部決事先予以國財政部，從來會以該行按調查，被擠原因，大體豫料起於上海，但一俟調查終了，對哈爾濱支行，或有何等之救濟策云

鞍山新粮登市

鞍山客歲以來食粮即感缺乏，一般貧民生活堪虞，夏初米價暴騰，貧民更不堪設想，爾來新粮上市，價頗低廉，每斗一元三四云

滿洲國九月中各主要稅關輸出輸入額

九月中滿洲國主要稅關之輸出入額如左（單位千圓）

稅關	輸出	輸入
大連	一七、五三〇	三七、六〇二
安東	二、六九六	六、三〇二
營口	二、五一四	二、四九一
圖們	一八九	九七八
龍井村	九	三四三
清津	六〇六	四六〇
雄基	三五三	五三七
承德	一七	二八
山海關	二一八	六〇六
計	二五、一三四	七四、四八三

埃及棉花收穫增加

埃及農務省於九日發表一九三五、六年度第一回棉花收穫估計爲八百八十萬六千，以此與一九三四五年度之最終收穫估計比較增六十九萬五千

因歐洲訂購　日美銅漲價

七日之美國銅市場因歐洲大量訂購，乃一舉躍騰三一〇九分五，呈爲一九三三年七月以來之新高價，日本內地水曜會行價在八日擴至八十四圓七角，比較七日續騰六角五分（九日東京電）

倫敦商品騰漲

自東非開火以後，倫敦市場舉凡雜粮、織物、非金屬、橡皮等，各種商品一齊騰漲，但投機幫以國聯對意若實行經濟制裁，則對意輸出入將有被禁止之可能性，彼等欲擺脫禁令，作對意貿易，殊屬困難，故皆長縮警戒，不肯積極出動，一方又恐戰事終息，發生變化，有此兩種，暫時尚在靜觀情勢中云

進口七八月漸少　出口却漸增加
中國上半年貿易之情形

中國本年七八月中進出口貿易情形，經中央社記者向財部探詢如後，上半年進出口貿易出口稍滯，進口比去年稍有增加，惟七八月份漸少，而出口漸增，出口絲茶等漸佳，上半年入口貨以洋米爲首，五金與機器次之，去年各地災況，與今年災重，中國稱爲農業國，仍不待不購外米，故洋米居首位，生絲半年出以桐油居首，七八月間而落於第八位，七八月間而漸擡頭（九日南京電）

莊河山繭行市　較往年爲佳
惟收成不豐

莊河縣地多山脈，林場不乏，放養柞蠶者十分衆多，往時山蠶與大豆同稱爲本地之二大特產，惟年來受地面不靖，及絲行低落之影響，頗多放棄，上年蠶行低至六七毛，打擊尤重，本年業柞蠶者，較往年更爲減少，加以秋蠶多病死，致使山繭之產量銳減，但現行行市頗不惡，每千價值國幣一元三四毛，各繭戶尚不致賠累云

設滿洲鹽業會社　關係方面會議
月底在關東軍司令部舉行

關於設立滿洲鹽業會社，滿洲國，關東軍，日本當業者，並滿鐵關係者，曾行折衝中，現已愈有設立決定，日本當業者對大藏省方面，雖亦有問題，但已得現地案之成案，擬於本月底假新京關東軍司令部會議室，於關東軍財政部，滿鐵並日本當業者列席之下，舉行設立準備委員會，大日本鹽業專務一宮銀生氏，決以日本當業者代表參加之，又關於滿洲國之出資尚未決定，擬於該會議上關於出資，再定態度云，於滿洲國內之精製鹽的生產，並需要化，協議會，財政部待目下渡滿視察滿洲國鹽業中之大藏省田中技術課長，於十二日來京時行之，並於該會議上擬決定精鹽企業之經營主體，即一、純然爲國有者，二、近將應運設立鹽業會社之一事業部門，三、以別個獨立設立精鹽會社，並依精鹽會社決定製鹽產額等樹立以上之根本方針云

運歐大豆數量
本埠九月份較去年減少

大連港於九月中，向歐洲輸出大豆，依該方面之存貨減少，買氣極頭，及政局不安，依此實需者月間該方面輸出數量爲八六九八八公噸，比較上年同月之二〇一五六五公噸，即激減一一四五七七公噸，即差百分之五七，茲將主要出貨者，及輸出公噸數誌左

貨主	本年度噸數	上年度噸數
三井	二一、〇五二	一六、八三二
三菱	五、〇四七	三六、八〇三
日清	一六、〇三二	一三、〇三五
實隆	三、九六九	七六、九三三
利豐	四、四八二	七、〇七二
英蘇東洋	一、九〇三	一五、八一九
益發合	九七一	三、〇九七
興記	二、四三二	一
萬豐	七、一〇四	七
合計	八六、九八八	二〇一、五六五

奉鐵管內　貨物發送數

九月下旬奉天鐵路局管內之主要貨物發送噸數爲四萬四千百七十公噸，較前旬增加一萬七千四百四十四公噸，茲將貨物別詳記如左（單位公噸）

貨物	噸數
混保大豆	六〇〇
大豆其他	二、五七四
高粱	八四一
玉蜀黍	一二五
粟	一五一
小麥	一六〇

新京九月下旬　院內存貨量

新京驛於九月下旬之院內存貨數量如左（單位公噸）附屬地　內城　寬城子

米	穀物及其他種子	木材	石炭	鹽	豆油	豆餅	麥粉	木炭	薪	生果及野菜	家畜	其他	合計	前旬合計
二一五	二、八六五	七三二	一七、一八六	一、〇九八	一一九	三一五	八四九	二三	一九	一、四五	四〇六	一五〇	四四、七三	三三、四二九

大豆 新	大豆 舊	其他豆 新	其他豆 舊	高粱 新	高粱 舊	包米 新	包米 舊	粟	小麥	雜穀	豆油	豆餅	小計 新	小計 舊	木材	薪炭	麥粉	綿絲布	麻袋	其他	計
[illegible]																					

商情

本埠特產

▲大豆（百斤鈔票價）（九日前場）

	開盤	收盤
裝袋	四、四一	四、三七
十月	四、三三	四、二九
十一月	四、二九	四、二九
十二月	四、三六	四、三二
一月	四、三三	四、三〇
二月	四、三二	四、二四

▲豆餅（一片鈔票價）

	開盤	收盤
現貨	一、三五〇	一、三八〇
十月	一、三八〇	一、三六〇

▲豆油（一箱鈔票價）

	開盤	收盤
現貨	四、四〇	四、四〇

▲高粱（一箱鈔票價）

	開盤	收盤
現貨	一、三三〇	一、三三〇
十月	一、三七〇	一、三七〇

▲大豆（百斤鈔票價）（九日後場）

	開盤	收盤
裝袋	四、四七	四、五四
十月	四、三五	四、三二
十一月	四、二〇	四、二四
十二月	四、三三	四、三三
一月	四、二五	四、二五
二月	四、二五	四、二五

▲豆餅（一片鈔票價）

	開盤	收盤
現貨	一、四一〇	一、四一〇
十月	一、三九五	一、三九五
十一月	一、三三〇	一、三三〇

▲豆油（百斤鈔票價）

	開盤	收盤
現貨	二、九九	二、九〇
十月	二、八五	二、八七
十一月	二、八六〇	二、八八〇
十二月	二、八八〇	二、八八〇

▲高粱（一箱鈔票價）

	開盤	收盤
現貨	一、三〇	一、三〇
十月	一、三七	一、三七

電報滙兌（九日）

倫敦銀塊	二九辨十八分三
同期市	二九辨十六分七
紐約銀塊	六五仙八分三
孟買銀塊	六八盧比十六分七
美英匯	四弗八九仙八分七
日美匯	二八弗六四
中美匯	三七弗七〇
日英匯	一先令二片十六分一
中英匯	一先令六片八分五
英美匯	四弗八九仙八分七
英法匯	七四法郎三七
美鐵鑛股票	四三弗八分一
安那達股票	二一弗八分三

▲美棉

現貨	一一仙三〇
十月	一一仙九五
十二月	一〇仙九二
一月	一〇仙九五
三月	一一仙〇二
五月	一一仙〇五
七月	一一仙〇五

▲印度棉花

孟哥爾	二一二盧比
弗萊奇	二〇〇盧比
奧姆拉	二〇〇盧比

▲神戶日美　開盤　賣二八弗八分五　買二八弗一六分二
▲神戶日英　開盤　賣一先令二片〇分　買一先令二片一六分

▲滙豐銀行（八日）

匯	一先令五辨十六分五
匯	三六弗六八七五
▲上海標金	八九七元〇角
上海標金	八九九元四角
上海標金	八九三元二角
上海滙兌	八九五元一角

▲英匯　一先令六辨十五　一三元七五
▲美匯　三七弗八一　一三元二五〇

本埠錢鈔

▲大連鈔票（九日前場）

現貨	一三二、六〇 / 一三二、九五 / 一三一、五〇
成交額	九〇萬
期	一三二、六五 / 一三二、〇〇 / 一三三、〇〇
成交額	四〇萬
時鈔兌金	一三三六〇
時鈔兌洋	一〇五九〇
時金兌洋	七九四五

▲大連鈔票（九日後場）

現貨	一三〇、七〇 / 一三一、〇五 / 一三〇、七五
成交額	六〇萬
期	一三〇、九〇 / 一三一、一〇 / 一三〇、五〇
交額	二五萬
時鈔兌金	一三〇六五
時鈔兌洋	一〇四六〇
時金兌洋	八〇六五

商品市場（九日前場）

▲大阪三品（綿絲布一捆金票價）

	開盤	收盤
十月	一〇五、五〇	一〇五、五〇
十一月	一〇五、九〇	一〇六、五〇
十二月	一〇四、三〇	一〇四、七〇
一月	一〇四、二〇	一〇四、四〇
二月	一〇四、一〇	一〇四、一〇
三月	一〇四、三〇	一〇四、一〇
四月	一〇四、一〇	一〇四、〇〇

▲大阪棉花

	開盤	收盤
十月	六八、五〇	六八、〇〇
十一月	六六、九〇	六六、五〇
十二月	六七、一〇	六七、〇〇
一月	六七、二〇	六七、一〇
二月	六七、〇〇	六七、〇〇
三月	六七、〇〇	六七、〇〇
四月	六七、〇〇	六六、八〇

▲大阪人絹

	開盤	收盤
十月	五九、八〇	五九、八〇
十一月	五九、八〇	五九、八〇
十二月	六〇、四〇	六〇、四〇
一月	六〇、〇〇	六〇、〇〇
二月	五九、九〇	五九、九〇

▲東京綿絲

	開盤	收盤
現貨	二〇八、	二〇八、
期貨	二〇七、	二〇五、

▲東京人絹

	開盤	收盤
十月	六六、四〇	六六、〇〇
十一月	六六、三〇	六六、二〇
十二月	六六、四〇	六六、三〇

▲大阪三品（綿絲布一捆金票價）（九日後場）

	開盤	收盤
十月	一〇五、九〇	一〇五、八〇
十一月	一〇五、三〇	一〇五、五〇
十二月	一〇四、七〇	一〇四、五〇
一月	一〇四、〇〇	一〇四、一〇
二月	一〇三、八〇	一〇三、五〇
三月	一〇三、六〇	一〇三、六〇
四月	一〇三、四〇	一〇三、四〇

▲大阪綿花

	開盤	收盤
十月	六〇、九〇	六一、〇〇
十一月	六〇、三〇	六〇、三〇
十二月	五九、八五	五九、六〇
一月	五九、七五	五九、五〇
二月	五九、六五	五九、七〇
三月	六〇、〇〇	六〇、一〇

▲大阪期米

	開盤	收盤
現	三一、	三一、七八
中	三〇、	三〇、四〇
期	三〇、	三〇、七五

▲東京期米

	開盤	收盤
現	三一、	三〇、九三
中	三〇、	三〇、四七
期	三〇、	三〇、八〇

▲仁川期米

	開盤	收盤
現	三〇、	三〇、四五
中	三〇、	三〇、三二
期	三〇、	三〇、〇八

▲橫濱生絲（八日）

	前一節	前二
十月	八、八〇〇	八、七九〇
十一月	八、八〇〇	八、八〇〇
十二月	八、八〇〇	八、八五〇

▲福井人絹

	開盤	收盤
十月	六六、五〇	六六、八〇
十一月	六六、四〇	六六、四〇

▲神戶豆餅　四、四〇 / 四、〇二 / 四、一〇

▲大連股票

新品	一七、五〇
同短期	一七、一〇
五品期	一七、〇〇
日新期	一六、六〇
鈔期	一三、一〇
東新期	一三、三〇
高新	一九、二〇

北地行市

▲奉天鈔票兌國幣（九日前場）

貨	一三三、〇〇 / 一三三、九〇
期	一三三、九〇 / 一三三、七〇

▲奉天國幣兌金票　一〇〇、〇〇
▲奉天金票兌國幣　一〇〇、〇〇
▲哈爾濱國幣兌金票　一〇〇、〇〇
▲開原國幣兌金票
▲新京國幣兌金票
▲公主嶺國幣兌金票
▲安東國幣兌金票　一〇〇、〇〇
台海期匯　一三三、八〇

▲哈爾濱大豆（一市特國幣價）　〇、九九〇 / 〇、九六〇
▲哈爾濱小麥（一市特國幣價）
▲新京大豆　一、四五〇 / 一、四五〇
▲新京高粱　三、五三

▲奉天國幣兌金票（八日後場）　一〇〇、〇〇
▲奉天金票兌國幣　一〇〇、〇〇
▲奉天鈔票兌國幣　一三三、四〇 / 一三三、〇〇
▲哈爾濱國幣兌金票
▲新京國幣兌金票　一〇〇、〇〇
▲安東國幣兌金票　一〇〇、〇〇
▲哈爾濱大豆（一市特國幣價）　一、一〇〇 / 一、〇〇〇
▲哈爾濱小麥（一市特國幣價）
▲新京大豆　一、四〇七
▲新京高粱　三、三八

治愈足上濕疹
由於擦用如意膏

濕疹一是皮病中最普通的一類不有時患者中年老少均有其症皮膚係因身體不佳而起此種因即累被激刺而發生者較但多無子劇者亦能變成濕疹治惟之妙論如何如多意膏總爲外爽之經品此係許如多人試一不也單君驗如單君錦榮歷其十八號其來寓南京三條巷五部患濕苦俗書云鄙人常足近以爲效日呼足氣因其來發殊其實非前由貴局購如意膏以不常試擦三數次即告愈矣如可多得之良藥也一　如意膏清凉止痛迅速生肌濕疹頭瘡腫毒熱痱疥瘡割破灼燙跌損蚊蟲咬蟄均善治之

各藥房皆有出售或向上海江西路四五一號韋廉士醫生藥局函購每盒七角六盒三元五角郵力不取

天下馳名　咳嗽聖藥　劉氏金丹　此丹善治老少咳嗽
咳嗽痰喘五癆七傷吐痰吐血氣虛身弱服此聖藥除根不犯
定價每付國幣一角每盒國幣一元
定價　大瓶國幣二元四角半打十二元　小瓶國幣一元二角半打六元
總售處濱江老福春堂批發
▲大連西崗康德記源棧平和街德記全棧瑞生藥店監部通華西藥房華泰藥房淡路町大成藥房福興街泰和藥房▲普蘭店康德記▲營口豐利藥房中西藥房▲遼陽義和堂▲瓦房店康德記▲奉天鐘樓南大成藥房鼓樓南五洲藥房小西關大生藥房軍署街大吉祥襪太報社中街裕太東大南門裏歐美東號鼓樓南歐美西號澤圓藥房▲安東大生東▲洮南同益堂▲鐵嶺和發久世合堂▲開原德泰興義合堂▲四平街和發瑞德慶號▲公主嶺三合德泰和春▲新京耀廷藥坊房中西藥房中興藥房義和謙五洲藥房▲吉林五洲藥房中西藥房新興藥房▲江省中西藥房五洲藥房德泰盛敦化中西藥房▲延吉五洲藥房外埠各大藥房均有經售倘無處購買將款匯寄哈爾濱本藥店無悞原班回寄郵票代價亦可
總發行所哈爾濱道外十四道街　老福春堂

補腎壯陽添精種子聖藥
金剛藥片
大贈品　買一盒送一盒　四十天止　贈送一半

主治先天不足腎經虧損房勞過度手淫遺精滑精遺精缺乏精冷精清子嗣艱難陰莖短小陽萎！不舉舉而不堅堅而不久房事早洩老年精衰夜多小便精神困倦頭暈眼花耳鳴作癢行動心跳動作氣喘四肢無力腰痛腿軟形容枯瘦夜不安寐等症凡腎經所虧發生各症無論新久按法服用均有特效此藥純粹補劑非市上所售之興奮品可比如無病常服永保無腎虧陽萎之虞且體質強壯精神充足而房事快美得十分滿意故東西各大醫生每治腎虧陽萎病時得囑其服金剛片聖藥其藥性和平効力宏富不寒不燥四時皆宜老幼可服毫無流弊眞正百發百中全球無二第一良藥也服法每日早晚飯前服二片白水送下要有房事前一點鐘服用四片淡鹽水送下奏效如神

大連汽船出帆
▲青島丸　●開往青島上海　十月十日
▲大連丸　十月十二日
▲奉天丸　十月十五日
▲天潮丸　●開往天津　十月十日
▲長平丸　十月十二日
▲天津丸　十月十四日
▲天潮丸　●開往安東　十月十四日
▲龍平丸　●開往龍口　十月十四日
▲河南丸　●開往營口　十月十二日
▲山西丸　十月十五日
▲河南丸　●開往基隆高雄　十月十八日
▲山東丸　十月廿九日
▲山西丸　●開往敦賀新潟伏木　十月十一日
▲河南丸　十月廿一日
▲河北丸　●開往北鮮　十月廿七日
▲遼河丸　●開往壺蘆島　十月十日
▲濟通丸　●開往鎮南浦　十月十一日
▲日東丸

阿波共同汽船出帆
▲十六共同丸　●開往芝罘威海衛青島　十月十一日
▲三十六共同丸　●開往芝罘威海衛仁川　十月十六日
▲長山丸　●開往天津　十月二十日
▲長山丸　●開往仁川鎮南浦　十月十四日
▲十八共同丸　●開往芝罘　十月十九日

大阪商船出帆
▲扶桑丸　●開往門司神戶大阪　十月十日
▲西亞得爾丸　十月十一日
▲烏拉爾丸　十月十三日
▲哈爾濱丸　十月十四日
▲熱河丸　十月十五日
▲貝加爾丸　十月十七日
▲烏斯利丸　十月十九日
▲亞米利加丸　十月二十日
▲吉林丸　十月廿一日
▲大華丸　●開往基隆高雄　十月十一日
▲中華丸　十月廿一日
▲日東丸　●開往大津　十月廿四日
▲朝熊丸　十月十六日
▲志摩丸　十一月一日
▲志摩丸　●開往橫濱　十月十三日
▲朝熊丸　十月廿一日
▲日東丸　十月廿九日

日清汽船出帆
▲唐山丸　●開往上海汕頭廣東　十月十九日
▲華山丸　十月廿六日
▲廬山丸　十一月一日
▲當山丸　十一月十日

政記輪船出帆
▲永利號　●往芝罘　十月十日
▲豐利號　●開往芝青港廣　十月十二日
▲有利號　●開往龍口　十月十日
▲公利號　●開往威海衛　十月十日

三惠通行出帆
▲照國丸　●開往門司宇品　十月十五日
▲利通號　●開往芝威仁　十月十三日
▲昌平號　●開往芝罘　十月十一日

歡迎參觀・歡迎光臨　歡迎試辦・歡迎認識　大連浪速町　愼昌洋服公司

滿洲報

(本報價目)每月一圓四角六個月七圓八角全年十五圓郵費先惠郵票不收(外國除中國日本概加郵費)(廣告刊資)一行十二字起碼一日每行一圓特別地位加倍長期者另議以上俱以滿洲國幣爲本位但在中國以現大洋日本以金幣爲本位

發行所 滿洲報社 大連市常盤町二十九番地 電話

發行人 王平山 印刷人 金念曾 編輯人 [illegible]

THE MAN CHOU PAO 29-31 Tokiwacho Dairen, Manchoukuo.

昭和十年十月十日

國聯對意決發動制裁 組織特委會英爲指導
總會討論需兩日開會前愛登之奔走 英意正面對立極堪重視

國聯大會、定九日下午五時起舉行、到六十餘會員國代表、商討對意制裁案之發動、首開始審查六人委員會之報告書、據謂、英法兩國代表均將發言、作熱烈擁護國聯之演說、而意代表阿雷吉、則將再度闡明其本國之立場、指斥亞比西尼亞之非文明狀態、痛烈駁難國聯之認識不足、討論至少亦需二日、結果六人委員會之報告書、當可全場一致通過、對意大利之爲侵畧國、鐵案一下後、盟約第十六條即可自動發動、而由國聯會員國研究適當制裁案、對其具體案、大會則將根據一九二一年十月之決議、任命特別委員會、命之負責草擬、以便決定各國之適當聯合行動、至特別委員會之組織、則將由理事國代表十三名(意大利不在此內)中與意大利接壤之猶哥斯拉夫、奧大利、瑞士、及與意大利在通商上佔有主要地位之二三國代表構成、委員長一席、或將推選英代表云(九日日內瓦電)

因具有歷史意義之國聯大會九日即開、英代表愛登、乃自八日晨起、訪晤各國代表、就發動制裁案之具體辦法、一再進行談商、中午晤法代表拉伐爾、有所商洽、直歷數小時之久、夕刻復陸續晤大會主席裴耐秀、西班牙代表馬達偏葛、奧代表浦夫琉、希代表馬克希莫思等、進行商洽(九日日內瓦電)

九日之國聯大會、即當根據盟約第十六條、討論對意制裁、主要會員國間、以大會議決制裁後、即將任命研究具體實行方法之特別委員會、對該委員會之組織、乃依次進行商洽、就現時之形勢而言、令英國爲該委員會指導者之空氣、頗爲濃厚、設此運動成立時、則英國即不能不爲五十餘國聯會員國集團對意制裁之「總指揮」而與意大利立於正面對立之立場、該委員會組成分子、對今後形勢之發展上、殊有重大關係、故各方面對之均極重視(九日日內瓦電)

斷絕經濟外交關係 從速終止戰禍
外傳之具體制裁案內容

因國聯理事會全會一致通過六國委員會報告書、對意政府、已下違犯盟約之判定、自國聯創立以來久成空文束諸高閣之盟約第十六條制裁規定、乃即將對意政府發動、按諸盟約第十六條第一項、則意政府即已向『所有國聯會員國採取戰爭行爲』故國聯會員諸國、第一步辦法、當與意大利斷絕經濟上金融上一切關係、一俟國聯大會於九日下午四時舉行有歷史意義之會議、認定理事會之裁斷後、即將任命特別委員會、擬定具體制裁案、衆信制裁案、將始終本漸進主義、以經濟封鎖、陷意政府於窮地、藉謀戰禍之及早終止、至第一步之制裁案、料將有以下各項

一、通商金融關係之斷絕

二、外交關係之斷絕、駐羅馬各國大公使撤歸本國、但領事關係則不斷絕

三、對亞比西尼亞禁輸軍火之解除

但經濟封鎖、亦即戰鬥行爲、各國聯會員國、爲期戰禍不擴大起見、對封鎖案之斷行、均擬保留至最後地步、但英代表團之決心則頗堅決、認爲穩健政策如不克獲實効時、則不得已亦唯有斷行封鎖、又聞、國聯大會、對實行經濟封鎖、復擬要請日美德各國政府協作、衆信現已經英法兩政府、要請以上各國、向特別委員會派旁聽員(九日日內瓦電)

蘇彝士運河 不封鎖

蘇彝士運河會社、在七日之月例理事會協議應付聯盟發動對意制裁案時之重要方針結果、理事會基諸關於蘇彝士運河之諸國際條約、決定始終不封鎖蘇彝士運河、理事會之決定如左

一、根據一八五六年一月十五日關於蘇彝士運河之法埃協定及一八八八年之君斯坦丁條約、不能封鎖蘇彝士運河

一、又根據現行條約之第十四條第十五條、會社對通過運河之意軍隊及軍需品不能增徵手續費

一、因之由蘇彝士運河會社方面言之、無論何時或以如何形式、對意不能實行特殊辦理、且亦不能封鎖運河(九日巴黎電)

英重要閣議 商發動制裁具體協作案

英政府定九日召開重要閣議、決定對意制裁案之發動及其他問題、對以下兩點、尤擬與以商討

一、十月二日閣議以來之一般國際形勢

二、國聯決定發動制裁時具體協作案之商洽

英政府關於制裁案之方針、早已決定、且已派候補財次侯特雷、赴日內瓦、與各國進行接洽、衆信此次閣議、更將聽詢陸海空三軍當局之報告(九日倫敦電)

意提劃期妥協案
將亞國分成兩部固有者國際共管 後征服之土地則委任意大利統治

聞國際政局舞台之背後、已於國聯理事會決定發動制裁案前後、開始極秘密之和解工作矣、據謂、意首相莫索里尼、已決趁攻落亞多瓦一雪民族恥辱之機會、開始妥協工作、且已於七日夜、經法總理拉伐爾、刺探英政府關於英法意三國政府直接交涉之意向、而意代表阿雷吉並似已遵莫索里尼之命、向拉伐爾提出新妥協案、聞此新提案、係一變已往形勢而有革命性之提議、其內容大致如左

一、將亞國領土分爲兩部、對其固有領土、可依五國委員會和解草案、施行國際管理

二、對於過去五十年間因征服阿瑪利克人而入現王朝版圖之邊疆領域、則委託意政府統治

據此提議、則意亞兩國間之紛爭、當可於國聯機構內解決、拉伐爾、由避免國聯破壞並維持法意兩國親善關係起見、對此提案亦頗有意、故英政府對此刺探如表好意時、則和解工作、立即可見具體化(九日日內瓦電)

美國對意警告
空襲亞都勿毀美方財物

美國國務院當局、頃經駐意美大使、向意大利外交部發出警告、略謂美國駐亞公使館懸有美國國旗、設意軍飛行空襲時、請注意勿毀及美方財物(九日羅馬電)

瑞奧匈三國 將棄權
表決經濟絕交

國聯總會、目下極注意與意大利在通商上具有重大關係之瑞士、匈牙利、奧大利之國的態度、該三國對意大利在各方面具有不少緊密之關係、是以彼等倘與意大利實行經濟絕交、當然必蒙極大之損害、因之該三國、料彼等將均避免表示贊否之意、以地理的特殊關係爲理由、對投票或棄權亦未可知云

亞京防備空襲

亞京市民、以空襲畏乃均陸續避難郊外、亞皇並於八日發出消燈令、以防備空襲(阿廸斯阿貝巴電)

第三國如侵中國邊境 中蘇兩國即共同防衛
華方並承認共軍移往甘陝晋 顏惠慶與蘇方所訂西北協定

據新京息關于屢次風傳之中國與蘇聯合作說、本年於七月在莫斯科第三國際第七次大會席上、史塔林曾作演說謂『不問過去之關係如何、現在能與蘇聯合作打倒帝國主義者、僅爲中華民國一國耳』據達到新京確實方面之情報稱、蘇聯本年七月一日與國民政府間、締明締結如左之西北協定、該協定、由中國特派大使顏惠慶與蘇聯政府外交委員長間締結者、具有如左之內容、爲加强中蘇國交與通商發達及維持和平計、中蘇兩國、特締結西北協定

一、中蘇兩國、對於第三國侵畧中國邊境時、兩國有共同防衛之義務

二、蘇聯於中國々內不施行赤化宣傳

三、蘇聯承認新疆省爲中國行政省之一

四、蘇聯承認中國共產黨由華中華南撤退、中國政府承認紅軍移駐於陝西甘肅山西省、但不許其東侵、

五、對於紅軍之移動不得加以防害

以上協定由締結日起即發生効力

華經濟視察團 業已抵神戶

以吳鼎昌爲團長之訪日經濟視察團一行、八日午後三時抵神戶、一行午後五時半、出席在神戶商工會議所之日華實業協會主辦之歡迎宴、與勝田市長及其他神戶財界有志有力者交歡、搭午後八時五十分、由三宮驛出發列車、赴東京(九日神戶電)

蔣大使歸國期 約在廿五前後

駐日中國大使蔣作賓氏、爲出席十一月一日之六中全會、至遲於二十五日左右、由東京出發歸國云(九日上海電)

張學良軍移動爲 威脅華北軍閥
與日本之進行經濟提携 日軍方面頗爲重視

日本陸軍省接到漢口張學良十五萬軍開始移動之公報後揣其目的似以最近華北軍閥有與日本經濟提携之空氣因企圖將以上四省收於中央手中並威脅華北軍閥之使命、據觀蔣介石之對日本持有敵意之事、極爲明瞭、對此頗爲重大視(國通九日東京電)

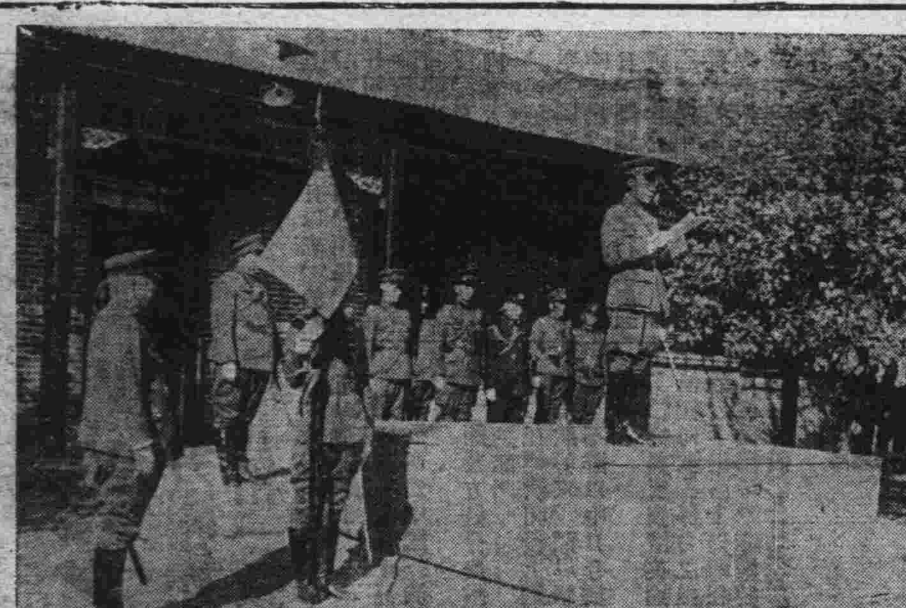

上、於講評所欽賜勅語之皇帝陛下
下、兩司令官之握手(右…赤軍北士肥中將 左…監軍李文炳中將)

特別演習既發揚武威 繼以莊嚴之大觀兵式
於皇帝陛下親臨之下舉行 南嶺練兵塲頓形瑞氣洋溢

在馬頭臺、南嶺曠野高懸光輝燦爛之皇帝旗、轟聲與砲煙充滿晚秋之蒼穹及大地之康德二年度陸軍特別演習既得向中外發揚國軍之威容及有紀制之整備、復如在錦繡原野之舞台、描成武者繪圖之壯觀、繼爲錦上添花之盛儀大觀兵式、已於九月在南嶺練兵場、於皇帝陛下御駕親臨、諸兵由指揮官邢士廉中將、參謀長任廣福上校指揮之下、莊重舉行、是日式場由朝來即瑞氣洋溢、秋陽普照誠舉行觀兵式良好之日也、對皇帝陛下之閱兵異常感激之參列部隊諸兵光輝之赭顏、各部隊均持燦然之五色軍旗、堪稱毫無鬆懈堅固旺盛全軍之威容

御覽軍容 極滿足

是日、晨八時半前、滿日各大員、各校學生、各團體及一般參觀者、即陸續到觀兵場、各就所定位置、準備參觀、另一方面、皇帝陛下、則御陸軍大元帥普通禮服、於八時三十分、由熙宮相張侍從武官長工藤侍衛官長扈從乘栗色之愛馬瑞祥出宮、旋於同五十分於沿道黎庶熱烈奉迎中、抵止觀兵場、指揮官邢士廉中將、則早即令各部隊整列恭迎、軍樂隊在先、陛下駕到時、軍樂即悠揚而起、入幄舍息玉後、隨於九時、垂聽邢指揮官上奏、旋即驅令色燦爛之皇帝旗先行乘玉馬、英姿凜凜、於張侍從武官長、邢指揮官、南軍司令官、于軍政部大臣、佐佐木顧問、以次關係幕僚扈從之下、閱全軍約及三十分鐘、已而、乃返幄舍小憩、參加部隊、繼遂行分列式

皇帝陛下、因佇立御覽於進行曲雄壯吹奏中進行之各部隊之威容、頗感滿悅、及畢乃於十時十分、於諸大員之最敬禮及滿洲國國歌悠揚吹奏中、命駕還宮

皇上親臨 盛大賜宴

南嶺之大觀兵式終了後、九日正午、特在大同公園、舉行盛大之賜宴、皇帝陛下、午前十一時三十五分、由宮廷府啓駕同五十分幸抵賜宴塲、於吹奏滿洲國歌、諸員敬禮中、安就御座、對南軍司令官及日方文武官、張總理以下滿方要人、參加部隊、參觀武官賜宴後、於零時三十五分歸還

日滿融和起自軍隊 黃族融和起自日滿
于大臣對演習之感想

關於此次特別演習、于軍政部大臣有如次之感想

時維康德二年仲秋、恭逢我皇帝陛下親臨統監、在新京近郊馬頭台地帶、舉行秋季特別大演習盛典、芷山謬領軍政、忝長幕僚、平時訓練國軍、臨時籌備演習、凡百事端、雖仰賴宸意、竭盡棉薄、終以才同襪線、難免舉一漏萬、幸賴日滿官佐、熱心贊助友國衙署、極力扶持、更托我皇帝陛下齊天福庇、使我各軍將士、咸奮圖强、始終不懈、得觀演習告成上承天語褒獎、感激之下、頗有冕焉、溯我滿洲建國迄今、不滿四載、友邦承認紀念、爲期亦只三周、去年三月皇帝陛下順天應人、俯即大位、內政一本王道主義、救民水火、軍政一本精軍方針、紀律整肅、不二年間、使統系分歧之各軍、一致立於帝族之下、雖云人事、亦有天命國運存焉、此次參與特別演習部隊、以兵種論有步騎砲通信各部之分、以人員論、有日滿鮮蒙各種之別、以統屬論、有中央軍區與興安之異、而區編兩軍、均能指揮如意、動作如一、相戰如赴戰、相助如遇友、精神貫注、畛域無分、博得良好成績、朝野信服倚賴國運皇基視此自可彌堅彌固、而日滿臣民、同深慶祝、兩國官衙、協力贊助、尤足以表現同種相親、共存共榮之明證、黃種民族之中興、亞洲和平之實現、觀此更可相欽相信也、曾記軍事宣傳標語有云「日滿融合起自軍隊」謹更續之曰「黃族融和起自日滿」云云

南路意軍分兩路 節節進迫亞京
北路則又將阿克松攻陷 亞軍正計劃奪回亞多瓦

意大利北路軍馬拉維尼亞將軍所部第二軍、七日晨五時開始第二步作戰、逕向阿克松總攻、旋於八日拂曉佔領該地、意軍至此、已得確保由阿吉格蘭得經亞多瓦至阿克松間長二十五哩之戰線、以精銳十三萬五千、機槍三千六百架、野砲三百尊、坦克軍百輛、而與亞國北路軍對峙(九日阿廸斯阿貝巴電)

退却亞多瓦之亞軍、於亞多瓦南方四十英里之山地製作防禦陣同時並進行奪回亞多瓦之作戰、預料甚近亞多瓦方面之意亞兩軍間最近必有一番激戰云(九日亞京電)

據南路報告稱、葛拉殿尼將軍所部南路意軍、現已分二路進攻、左翼佔領與英領凱尼亞殖民地接壤之寶羅後、即沿鵜巴河上游、向阿廸斯阿貝巴方面前行、且已將奇襲之亞軍擊退、繼續猛進、右翼則更將瓦爾瓦奪回、旋又陷西北方三十哩之阿都、繼續向奧戈甸中心法芳河流域之薩沙巴涅進攻(九日阿廸斯阿貝巴電)

亞軍侵入意領
佔領阿廸開意軍竟旁觀

據出北方國院方面達到之情報稱、阿葉爾將軍麾下之披進隊、繞過意軍右翼、衝破其愛里托利亞國院、遂於八日占領意大利領內之重要戰略地點阿廸開(九日亞京電)

亞政府八日發表之聲明已確認賽岳穆將軍麾下之亞軍有力部隊、約自三日以前、會進出意領愛里德利亞東方地域、但意軍對此並未應戰、任亞軍自由進出、持以旁觀態度、據駐阿廸斯阿貝巴第三國武官謂、對於以上事實、並不能妨碍意軍之作戰、即愛里托利亞東方之荒撫地帶雖有亞軍進出、亦不能受任何事實的損害、據觀將來並可利用此等亞軍侵略、而向日內瓦及其他方面宣傳、乃爲當然者同時並供與一適當時期、以阻止侵略名義、持其凡有之近代的武器、斷行亞軍以殲滅戰之機會云

俘虜亞兵數百 并武器甚多

意政府八日關於北部戰線之戰況、公表如左 由鐵塞耐地方馬士戈里族組成意土民八軍、日迫近埃及國境、與進擊至奧馬介之亞軍衝突、當將亞軍擊退、意軍迄今捕虜亞軍數百名、並獲多數武器及彈藥、亞軍之損害雖大而意軍之損害極少(九日羅馬電)

今日本報三張半

奉天 華英女子打字學校招生

「說明」茲因現在省縣各機關均曾設打字機用代人工繕寫專錄用女子擔任打字查本校歷期畢業學生推薦各機關充任打字員月薪均五六十元之譜今因是項人材不敷應聘又添購玻璃盤及改良式各種機器多架廣招學員凡有高小以上之程度者均可來校學習期滿代爲介紹職業良機難遇幸勿錯過

年齡 十八歲以上二十五歲以下爲合格
資格 高小畢業以上須品行端正者爲合格
課程 打字、公文、日語、行書、簿記
時間 每日授課六小時
費用 全期學雜費二十八元宿膳費十六元
入學 隨到隨收以五十名爲限額滿截止
簡章 函索附郵票三分即寄
校址 奉天中街皮行胡同紅樓便是

遺失地照聲明作廢

啓者十月一日由奉歸撫車中不愼丟失地照三張計佟澤沛領名冊地四十七畝六分七厘五毫民國新契一張及佟常貴領名生科地廿畝及生科地六畝大照各一張(六畝有照無地應報銷)除報請撫順縣公署備案補發新照外嗣後無論落於滿日人手一概作廢如有拾得者送到千金寨天香樓謝儀五十元送信十元決不食言謹此聲明

撫順 佟常貴 啓

第一軍管區募集新兵(軍醫看護候補者)廣告

一、宗旨 募集壯丁授以軍事訓練以補充本屬各部隊缺額爲宗旨

二、額數 七百二十名(內含軍醫看護候補者五十名)

三、資格
1、限本管區內及關東州各縣市居民(但本軍將士介紹者不在此例)獨身者尤佳
2、年齡在十八歲以上二十五歲以下身長五尺以上
3、小學以上卒業或粗識文字者
4、身家清白心身健全素無嗜好能堪軍務且誓爲滿洲國効忠誠者
5、曾受除役者不得應募

四、志願書及保證人
1、志願書之領取 A、奉天城內奉天地區警備司令部及駐奉本軍所屬各團營(隊)連部B、本軍駐各縣各旅團營連部及各縣公署及各村公所
2、保證人 A、本軍之現職軍官軍士B、本村村長或所轄警察署之分所長C、各機關公務員

五、報名日期 自康德二年十月一日至十月二十五日

六、報名手續及地點 志願應募者塡具志願書(但志願看護者志願書須標明「軍醫看護候補者」字樣尤須貼本人最近光頭二寸半身像片)兩份親往左列各地報名當即施行概要之體格檢查合格者即指定住所並發給伙食費聽候正式檢查體格 安東、鳳城、岫岩、通化、輯安、桓仁、臨江、撫松、長白、遼陽、海城、營口、蓋平、新民、鐵嶺、開原、奉天、興京、山城鎭、孤山子、東豐、遼源、四平街、昌圖、撫順、本溪

七、體格檢查 自康德二年十月二十八日起三日間在奉天施行

八、學科試驗科目及地點日期 於康德二年十月二十九日午前十時按左列順序在奉天教導隊(補充隊)施行 1、國文 2、算術(簡易四則題)3、口試 本項只限投考軍醫看護候補者

九、入隊及訓練期 凡經體格檢查合格者送入教導隊授以四個月軍事教練但軍醫看護候補者體格及學科合格者送入陸軍病院授以必要之教育期限同前但不合格者仍充一般兵卒不得隨意退伍

十、入隊後之待遇 在訓練期間被服等完全官給並每月給薪俸國幣六元伙食代金四元二角卒業後按其成績授以兵之相當階級並按服務情形晋級軍士但軍醫看護候補者修業期滿後按成績授以少士官或上等兵並得晋級進尉官關於陸海軍諸般法定之適用皆得享受其服務熱心者並授與獎賞通習日語者特別優待

康德二年十月 日

奉天第一軍管區司令部

丈單遺失聲明作廢

鄙人於民國十八年冬由原領戶徐松茂堂手買地三方計交原領丈單六紙載明民國十四年四月坐落吉林乾安縣訓字村第四區訓字井於民國二十年事變時遺失今將原領每方號碼四至及村基開列如下 一、訓字二十二號上則地四十五晌原領名徐松茂堂甲字九九五號四至東本井二十三號南本井二十八號西二十一號北十六號村基二十八號計地十四丈四至東二十九號南北西至道 一、訓字十五號上則地四十五晌原領名徐松茂堂甲字一千號四至東十六號南二十一號西十四號北九號村基二十三號計地十四丈四至東二十四號南至道西二十二號北至道 一、訓字二十一號上則地四十五晌原領徐德茂堂甲字一千零一號四至東二十號北十五號南二十七號西二十一號

章士申 啓

緊要聲明

逕啓者敝號前任經理和耀堂王祥五財東福合堂因營業另有改組該經理二君於本月五日出號今後財東爲元合堂二合堂三堂四合堂五合堂六合堂經理人薛萬育惟字號並未更改是後除該二君與敝號脫離關係外並將康德二年九月二十三日以前敝所擔某號店員保條及其他有關係作保等項一概撤銷雖有敝之因營章圖業改組亦任爲無效倘後再有敝號保出事項必須另加敝經理人戳蹟方爲有效特此聲明

鐵嶺世合棧源記謹啓

緊要聲明

啓者敝先祖劉廷奎遺留坐落農安縣第二區八里營村熟地三十五晌地照一紙於民國十八年被匪將該地照搶去此後該照如有人拾得概作無效特此聲明

敝人 鐵嶺 劉秉湘 啓

以事業本位着手開發 反對歐美之援助
與華勢力關係不偏於黨派 日五相一致之新對華政策

自上月二十七日以來，於岡田、高橋、廣田、川島、大角五相間，幾經協議之新對華政策之具體案，係五相間之諒解事項，意見已見完全一致，乃向八日閣議上報告其內容大畧如左

一、對華根本政策

甲、闘滿日華三國之緊密的提携，爲排擊虛僞的親日，認爲有隨之行使嚴乎威力的必要

乙、與中國方面勢力之關係，既不偏於一黨一派，亦不挾人的關係，而以是是非非臨之

丙、對於西南派之動向亦加以深甚注意

二、中國經濟開發

（一）以資本金一千萬圓之興中公司爲中國經濟開發機關

（二）開發方針分農業鑛業交通三部門

（三）在經濟開發上廻避對華借欵形式，而以事業本位、不辭以中日合辦之方法

（四）絕對反對借英國及其他任何歐美勢力之援助，最近李滋洛士提議在華之日英提携時，亦維持此拒絕之方針（九日東京電）

大連武官會議協議 對華具體方策
松岡總裁決定屆時參加

日本陸、海、外務、大藏四省會議結果、業將對華國策決定，並據此於現地會合主腦者協議具體策案，特於十三十四兩日在大連擧行首腦武官之大連會議，該會議、松岡總裁亦決定參加，日下巡視滿洲預定十五日歸連之松岡總裁接得召電亦急遽提前日程，訂於十三日晨歸連云

本田大佐十日渡華

關于對華政策問題，海軍方面，爲傳達中央部意向及與駐華海軍武官磋商，現已決定派遣軍令部第三部中國課長本田大佐，該大佐，十日由東京啓程赴台灣轉上海以至巡視青島旅順等地云（國通九日東京電）

岡村少將日程

參謀本部第二部長岡村少將偕中國班員河本少佐，於九日或於十日，由東京出發赴下關，由下關搭輪赴大連，於大連與關東軍、板垣參謀副長、天津多田司令官、上海磯谷少將，於十三十四兩日擧行中國關係巨頭會議，樹立對華根本策之重大會議，於可能時間內更北上，在新京與南關東軍司令官協議，並由此赴天津、上海，漢口、關東各地表示以上會議之最高方針，同時並聆詢各地之現地情況，岡村少將之視察，乃期打開日本之對華政策局面而獲得重要効果者，頗堪重視（國通九日東京電）

曩者由陸、海、外務三省間決定之日本對華新方策，爲期向各駐華官憲傳達日本之對華政策萬無遺憾計，外務省方面乃有決定派遣守島東亞第一課長，海軍省方面派遣本田大佐，陸軍省方面由參謀本部派遣第二部長岡村少將等渡華，岡村少將，九日午前九時三十分，在參謀本部招集喜多中國課長以下各關係員，行以重要磋商並於該日午后三時由東京驛出發赴神戶又岡村少將，十日步由神戶放洋預定十三日抵大

華經視團抵東京
歷訪各機關 發表聲明

中國經濟觀察團吳鼎昌等一行廿四名九日午前八時，已安抵東京站，站上有蔣作賓大使及在京中日官民多數出迎，頗呈歡洽氣象，一行當投入帝國旅館，少憩後午前十時半，至官邸訪問岡田首相，致訪日之辭次分別訪晤廣田外相，町田商相，高橋藏相，山崎農相於官邸，致同樣之辭，午後更歷訪日華實業協會、中國大使館，商工會議所致辭，同時並磋商一行在京中之視察日程，晚間出席蔣作賓大使在帝國旅館主辦之晚餐會，一行擬在東京逗留至十四日，視察各方面並作種種懇談後，定十四日夜赴大阪，一般對一行視察之効果，均非常期待（東京電）

聲明書

華經濟視察團吳鼎昌一行抵東京後、即歷訪關係方面、

十一時吳團長發表下述之有意味之聲明書敝團使命，此名可知，即爲經濟工作，此工作二字，乃調査貴國經濟界之好處，資爲敝國經濟界之參考，然此並非片面的，自利的意味，且進而調査貴國經濟界與敝國經濟界，將以何好方法提携，藉爲兩國經濟提携之基礎，此蓋有兩面的相互的意味者也，故在留此間期中，擬本此趣旨會見，朝野識者，拜觀商工業之種種設備，而蒐集種種資料，特懇各方之援助與合作爲（國通九日東京電）

對華借欵說 大約是虛報
高橋藏相談

高橋藏相，八日午后在官邸發表如左之時局談

豫算閣議，決定於大演習後之十一月二十二日舉行決不能因閣議遲延而緩和困難之編成，風傳今日閣議，乃就對華問題而開，對此實爲無稽之談，日前廣田外相與陸海軍大臣商議者，決不稍談其內容，李滋洛士與中國間之具體的種種傳說，大約爲虛報，余想該氏之視察目的，乃爲中國之政治經濟上之大略，由今日之對華投資狀態視之，各國似不能輕率即樹立其具體策云（國通九日東京電）

加厚遠東軍備
英擬在香港設根據地 內定自明年駐紮空軍

日下在此間視察遠東空軍根據地之英國空軍司令官施密士，九日談稱『英國空軍新航空隊最近之將來（大約於一九三六年）自本國出發來到此間，此航空隊之任務，完全爲負保護遠東航空路之責任』按上述可見此擧乃企圖加厚在遠東軍事根據地之英國在香港設立大軍事根據地之第一步，據觀已內定自一九三六年，駐紮空軍云（九日香港電）

合作默契說
英當局否認

關于英國遠東艦隊出動地中海後，爲擁護英國之在華權益英美兩國間成立海軍合作默契之消息，八日香港英國當局業已加以否認，發表現在香港尙停泊驅逐艦十艘及特務艦一艘云（九日香港電）

蘇巡察兵在綏芬北國境 射擊滿監視兵
已向蘇領提出嚴重抗議

滿洲國外交部發表、最近蘇聯方面之在國境方面之積極的態度顯著，自七月以降截至九月末、不法架走滿洲國人及其他不法處爲達三十餘件、對於本方提出之抗議亦無左右其詞，而無誠意的回答，其暴戾與蔑視我國之態度、實不遑枚擧，而此次竟又有如次之事件發生，十月六日午一時許，在去綏芬河北方約二十粁國境附近滿領內巡察中之滿軍監視兵，突遭五六名之蘇聯巡察兵射擊，當即應戰約三十分後，將蘇聯兵擊退，然上述滿軍爲自衛正在行進中，又遇蘇兵約十二、三騎，再被狙擊，交戰及時餘，將蘇聯兵擊退捕獲馬一匹，綏芬河外交部辦事處，對於上述蘇聯兵之不法越境及挑戰行爲，當即向蘇聯領事提出抗議外亦部將更命北滿特派員向蘇聯總領事嚴重抗議云

李滋洛士定期晤蔣

英特派來華考査經濟專使李兹洛士，一度來京訪行政當局、在滬搜集考察材料以資研究、財長孔祥熙特派秘書陳炳章專事襄助李氏計劃一切、其考察途程及日期，日內可決定，至與蔣委員長會晤地點，雙方聞已決定

磐石鮮人共產黨 慘殺農民事件
首魁九名已經全部逮捕 事隔三年巨案現已解禁

昭和七年五月三十日，於磐石縣鮮人共產黨員慘殺農民男女五十三名，案從來當局方面即禁止新聞揭載，並於極嚴秘裏調査中，最近預審似已告終，八日午前發表如左內容

昭和五年五月三十日，在間島惹起一大暴動，並慘虐無道已極，更向各地結成農民協會、共產黨磐石支部，由朴鳳任指揮者，統轄附近一帶，於該區內企圖施行殺害地主及暗殺親日分子，當時中國當局探知後，當將鮮人黨員全部逮捕，並押於吉林監獄，於斯該等計畫遂歸畫餅，昭和六年九月十八日突然發生滿洲事變，該押獄中之鮮人黨員遂被全部釋放而逃回磐石，努力構築地盤以把握鮮人農民大衆之信仰，昭和七年一月十日於外務省及朝鮮總督府之指導下設置鮮人民會，以鞏固親日鮮人之團結，因此更加與該等之獨立熱一層反感，於是揭『打倒日本帝國主義』『反對民會』『反對國民黨』同時並主張『慘殺帝國主義走狗之親日鮮人』於斯乃在昭和七年五月三十日所謂間島五三〇事件發生，於磐石縣第三區郭家店將朝鮮人副民會長金漢鐘以下親日鮮人男女五十三名慘殺，其暴戾已極，更將該問題波及於全滿，日本當局當佈下水洩不通搜查犯人之嚴重警戒網，遂將約歷一年餘各地逃走之犯人等，於昭和八年二月三日將在吉林市內潛伏之首魁六名逮捕，同時並於該日午後逮捕崔仁出及裴東震等四名繼於同年五月下旬，乃將首魁九名全部逮捕，爾來經當局之峻烈調査結果，於預審中業已判明其罪狀約近二年餘之事件遂決定附決於關東地方法院公判

孫科自滬歸寧

立法院長孫科，八日晨由滬抵京，當赴陵園私邸休息，本週立法院第四屆第三十二次例會，決提前於九日下午二時半召開，將審議工人出國條例及修正簡易人壽保險法等要案（九日南京電）

戰爭前夕的黑色帝國 (一)

雷留士拉斯・發拉哥原著 牟和譯

雷留士拉斯、發拉哥Ladislas Farago於一九零六年，生於匈牙利的克休哥(Caurgo)地方，二十一歲時他赴柏林從事出版工作，他常於暇時撰稿投寄德國與匈牙利的報紙，於是他即以新聞記者爲職業，因爲他習諳四國語言，所以他擅長國外的報告，因爲工作關係，他遊歷了歐洲各國以及美國，土耳其與遠東，他常被派至世界重大事件發生的地點去採訪新聞，所以他已被公認爲此種新聞報告的專家了

當瓦爾瓦事件的消息開始傳布出來的時候，發拉哥先生是在倫敦，他就立刻起身回到柏林，數日後聯合新聞社懇請他於十天內動身赴亞比西尼亞，六日後他在旅途中了，在亞國他考察了三個月之久，他一到阿廸斯，阿貝巴，並不和其他外國新聞記者一樣終日株守於京城，謁見了亞皐與政治領袖，訪問了亞國內地人民及目前認爲危險地點的邊境，這一國家已成爲目前世界各國報紙的「中心」題材，而關於這神秘之邦的本身是很少爲人知道的，這個黑色帝國有其特殊的歷史與傳統，現正站在狂風暴雨的前夜，處於進化與反動獨立與附庸相爭衡的千鈞一髮之時

記者試將這一還是封建勢力統治着的國家的現狀加以解剖，他想和其他歐洲人在罪裏大事狩獵一樣，獵得一些消息，他用以裝獵獲物的袋子就是這一部書本書在英國出版、今年八月初版、一個月中已經三版了、其傳誦一時、概可想見

第一章 出發

在一個陰鬱而寡歡的正月下午，倫敦街上發現了關於「亞比西尼亞的新聞紙報告，「亞比西尼亞的流血事件」一個報告說「殺死了一百三十五個人」另一個新聞說、報上的紀載都很短，都是羅馬來的消息，在亞比西尼亞京城阿廸斯、阿貝巴的通信員，這時還沒有知道瓦爾瓦的事件，我那時正經過倫敦，倫敦給予我的趣味，比了亞比西尼亞的消息爲甚，因此忘却了亞比西尼亞，這是太遠了，有些顧不到了

但是亞比西尼亞是不可輕輕放在一旁的報告漸々來得多了，報紙上時常提起這個國家了，後來這個遙遠而不爲人所知的帝國，竟成了日常談天的資料大衆都注意起來了，亞比西尼亞立刻就成了人人所知的國家了，此後我就回到柏林，這時晚冬剛在歐洲開始，雪鋪在街上寒風在房屋之間呼呼的響着我渴想着南方，可是並非亞比西尼亞！

同時，亞比西尼亞已開始了牠的新作爲，牠的消息在歐洲報紙的首頁上出現了，在德國，這問題就爲人特加注意地研究着，因爲德國是和意大利有着牠自己的緊張關係的

因此，等到我的主任突然問我『你能在十天之內動員往亞比西尼亞去麼？』的時候，我就不覺得什麼驚奇了十天！噢！這樣短的時間要準備這樣長的旅行！但是我立刻熱烈地說『好』辦公室的外間掛着一張地圖！爲航綫作廣告的舊地圖，我藉着這張地圖，第一次在心理上刻下了亞比西尼亞的印象，牠在遙遠之處，離開赤道沒有幾度，離海岸很遠，處於干殖民大國之間，我在電話簿子上找不到亞國領事館的名稱，德國外交部解釋說這是要『找愛西歐比，亞總領事館』的我承認我那時實在一些弄不明白亞比西尼亞的事情，我要關於亞國地方和人民的知識，所以我立刻就到那總領事館去，那位駐柏林的總領事，斯推勞少校不幸在館中，他已經回國了，他的代理人，是一個年輕的受雇的德國官吏，很公開地對我說，他的主任正在想將飛機和防空器械賣給亞國政府，他對於他所代表的國家也不知道什麼

『你可以先乘船到結布堤（按法屬蘇瑪利蘭海港有鐵路直通亞京）然後乘火車到阿迪斯阿貝巴（按亞國京城）你必須要有入國的允許，才可以走，我將爲你從阿廸斯阿貝巴獲得那個東西，什麼時候你打算動身？』

共匪侵入甘肅南部 佔岷縣現進攻蘭州
政府軍自西安向甘移動

據甘肅省蘭州得息稱，四川共產軍之主力，已侵入甘肅南部並占領岷縣，目下正向省城蘭州進擊中，蘭州所僑居之外人宣教師等，均向陝西省西安避難，現在甘肅、四川駐有政府軍二十萬，駐西安之六萬政府軍，爲增援亦向甘肅移動中（九日上海電）

熊本阿蘇山突然噴火
山麓地方降灰甚厚

熊本阿蘇山第一火口，於六日晨突起一大音響，俄然開始活動，八日噴出直徑一粍乃至二十粍之小石，極呈壯觀，阿蘇地方一帶降灰甚厚，堆積達三粍，農產物多被害，火口大噴火益有擴大之勢（國通九日熊本電）

日對粵排日問題 愼重研究對策
華如始終抗日將斷然處置

關於汕頭不法拘留日人及槍殺密獄事件，其後不顧日方之再三要求，對於拘留人，（台灣人）仍不釋放，迄今亦未見有任何之解決曙光，並行米穀之不法課稅及對海產物洋灰等不法課稅，同時並拘留從事貿易之日人，其中並擧有確證於拘留中殺死台灣人數名日本當局對此極爲重視，正研究愼重對策，但若中國方面始終如斯出以抗日策時，除行以斷乎處置外別無他策云（九日上海電）

張誡蔣介石
報告剿匪方針

蔣介石八日自成都飛西安會見自太原歸來之張學良，張報告與閻錫山決定剿匪方針及華北形勢，蔣介石氏，最近乃將甘肅、青海、寧夏、山西、陝西各省打成一片、命張學良爲剿匪副司令駐紮長安，藉圖傾力充該方面之軍事施設，此雖以剿匪爲表面之名目，裏面則擬在此際掌握該方面，企圖逐次擴大實力頗惹各方面注目云

張飛并晤閻

張學良七日午前九時自西安搭機飛往陝北一帶視察共匪情況，正午抵太原，即與閻錫山會見，商洽剿討共匪問題，聞張在太原勾留一兩日後歸還西安（九日天津電）

川民建教各廳均易人
國府之命令

國民政府八日命令

一、兼四川省政府民政廳長甘積鏞免廳長兼職，

二、四川省政府委員兼建設廳長郭昌明、四川省政府委員兼教育廳長楊全宇另有任用，郭昌明、楊全宇應均免本兼各職，

三、任命王又庸、盧作孚、李爲綸爲四川省政府委員

四、任命王又庸兼四川省政府民政廳長、盧作孚兼四川省政府建設廳長李爲綸兼四川省政府教育廳長

小說 媳史

鍾吉宇著 馮若梅評 （四二）

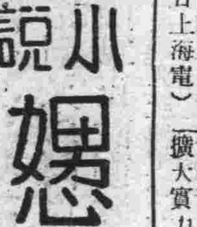

第六回 春色透眉梢兩受抑揄應呼荷荷 往事來心上千般調笑低喚哥哥

不過要你拜我做乾爹，不然我覺得見一次，和你糾纏一次呢，梅麗笑了一笑，不肯回答，伯英又道，喂，梅麗你肯給我做乾女兒嗎，梅麗點頭（剛才要求做朋友，已經吃了一個大虧，現在還要要求他做乾女兒，想是苦頭吃得不够，一笑）伯英笑道好々，你既答應了，快贼我一聲乾爹，我給你兩枚戒子（開口即以利誘，醜極）梅麗不肯（梅小姐豈不曾見過兩枚戒子耶）正說着，千里已要了些藥來，替伯英塗上了些一面笑道，你下次尙敢揩油嗎，這教現世報，油未曾揩着，痛苦倒先受了，梅麗聽了這話，也笑起來道，下次再來，嚐，一定照辦，是小姐聲口，說笑着，時已過午，千里添了幾個菜，兩客飯，留伯英在一處午餐，飯後開談了幾句，伯英頗想邀他們出去頑，千里因暑病初愈，謝絕不去，伯英便先走了，千里送客出門，回來又拉着梅麗的手，問我去要藥的時候，他和你說些什麼，梅麗笑道，他叫我拜他做乾爹呢我沒有答應他，千里笑道，這就答應他怕什麼，我告訴你，他這人是個一等一的猪頭三，阿木林，對於熟朋友一個錢也是要斤斤較量的，過見新媾面好些的新明友，手頭就鬆了，倘然見了女子那可不必說了，只要拿得出無論一千八百，眞個用之如泥沙一般，絕不顧惜，你那時何妨贼他一聲乾爹，教他破產而去呢（世間此種瘟生最多）梅麗握着臉笑道，我不要，誰希罕他的東西，給爹知道了，不知道要怎樣罵呢不要他的東西，譬如你和我爹總好了，可是你買些東西給我，他還說我，不准再敵你的竹槓，那天你做給我兩件衣服，給他知道了，幾乎又要罵我，我媽說，是你自已送給我的，纔沒有罵，今

主治効能
隔食・胃弱・胃炎・胃痛・胸隔痞悶・食積不消・食物不進・惡心嘔吐・酒醉宿醉・吐酸嘈雜・膨脹以及小兒吐乳等症

胃活

中尾藥學博士指導 帖佐醫學博士推奨

胃症良藥

價目 特大罐 大罐 中罐 小罐 金壹圓 金五十錢 金三十錢 金二十錢

總發賣 大阪市東區久寶寺町 山田安民藥房

經理處 大連市浪速町 日本賣藥會社

●各商埠著名藥店均有代售

上海商務印書館輯印

叢書集成 加印新聞紙本

普及漢學研究 流通名貴古書 售價減低一半 並可分期交付

敝館輯印叢書集成曾於本年五月至七月間發售預約，各地學校圖書館公團及私家惠購者甚衆，當時僅備道林紙本，在敝館方面，雖已儘量減低售價，而一部份經濟狀況較差之公共團體，及一般私人之欲購置本書者，仍感力有未逮，各地來函以此爲言者，絡繹不絕，並諄屬敝館另印廉價本紙張不妨稍遜，成本可以減輕，茲敝館本此意旨，特加印新聞紙本另行發售預約兩個月，以應各界之需要，此項版本，採用上等新聞紙，視道林紙本售價，僅及其半，而全書卷册，字體大小，均無歧異，庶於普及國學研究、流通名貴古書不無裨益，倘斬邦人君子倡道推行爲幸

（甲）一次付清者二百八十元

（乙）分期付欵者三百元，分期交欵辦法如左

預約時期	預約時先付	以後每月續付	應付定額之總額
九月內	三十元	每次十元	三百元
十月內	四十元	每次十元	三百元

郵費 各省及日本 五十元

預約價分期交付者之郵費於每期取書前交付金數五分之一

本書道林紙本同時續售預約兩個月預約價一次付清五百六十元分期交付六百元在九月內訂購者先付六十元在十月內訂購者先付八十元以後均每月續交二十元每交滿一百二十元方得取書一次郵費包紮費國內各省六十四元書前先交十六元以後每期取書前續交十二元其餘各地郵費包紮費照郵章加收

⊙注意 定戶倘在瀋陽交欵按照當日匯上海匯水行市另收匯費特此奉告

商務印書館瀋陽分館 瀋陽鼓樓北

奉天警務廳化驗 瀋陽警察廳註册

雙層麝香化積膏

專貼風寒濕痺筋骨麻木腰腿肝氣不舒胃脘痛五積痞塊男子腎寒疝氣婦女經血不調赤白帶下瘀血腹痛症

優待函購 不加郵費 每份壹圓

新京代理處 天合慶 錦和慶 寶泰興 耀廷藥房 義和棧 德慶鈺 增盛長 同發藥店 義和藥房 新生藥房

發行所奉天中街 德潤堂藥局

奉天 (其一)

定於本月廿五日舉開 秋季全省商聯會
由奉市總商會呈經實業廳核准 分函各縣商會屆期派代表出席

奉天省公署實業廳工商科於本月八日接得本省總商會呈函、謂本年秋季全省商聯會擬定於十月廿五日在奉天市總商會會議室、舉行全體會議、請核准批示、該科因商聯會春秋二季均應舉行、今已批准按期舉行又省署實業廳昨九日接奉天市雜業公會呈函、因該會委員長等職員本年冬季事務複雜、難兼顧會事、均行辭卻會務、所以今又改選、以會員李仁芝得票最多、當選為委員長、呈請實業廳註冊云

奉天全省商會聯合會、歷年於春秋兩季招開聯合會會議各一次、各縣鎮商會咸皆派遣代表到會參加、除由會長報告過去經辦事務情形外、並討論一切關於商事應興應革之提案、茲時屆秋令、該會又為籌備開催秋季聯合大會、一度開會決定於本月廿五日舉行、連續三日間、在市商會樓上第一會議室、刻該會已分別函令各縣鎮商會屆時希望會長親自出席、或派代表參加、並乞早日備妥提案、於會期前三日送會、以便審議、於開會時提出公決云

請另委牌長

十月七日、小西城門外分所警長李國儒、為管內保甲二一牌々長曹秀岩移居遺職當補、送住戶陸政明相就由、關於保甲結成就緒該所已照規編呈在案、茲查該甲第二一牌々長曹秀岩現因居舍不宜、遷他處、遺額未便久懸、惟考核該排住戶陸政明者、足堪勝任、但可否應補、已由該所長檢同曹秀岩委任狀一紙、備文呈請南市場警察署云

又南市場警察署熱鬧街分所保甲第十三牌牌長倫春海於十月六日因病死亡、由現住界內吉祥里四條胡同、門牌一號住戶春海之遺留眷屬、部氏到該所報稱、氏夫、現春前海蒙派委牌長之職、在因病死亡請為註銷等情、該所警長秦國傑覆查屬實乃另選原住城內灰市胡同、現主西關吉祥里四條門牌一號電料販賣業姚壽山、性質溫和、素行良善、私學三年、以前充電燈廠工人、每月約收二十多元、認為合格乃報署鑒核云

衣物被竊 報警偵查

十月五日興化街分所管內興基市場院內門牌六號住戶趙善福、於午後五時五十分、到該所報稱、於是日午前九時許外出工作、於午後五時許回來見房門大開、查點物品、始知被人竊去衣物、該所警長王樹當聞報當赴現場勘驗、賊人係由房門將鎖扭開侵入、竊去衣物、竊畢仍由房門逃走、並未遺留指紋足跡、被偷物品計丈青色小斜文棉袍一件、毛衣一件、青線春棉褲一條、假毛葛單褲一條、青線春七尺紅綢子四尺、毛手套二付、白布襪子兩雙、內有公濟當票三張、乃將詳情報告南市場警署云

官警功勞者 給予賞與金

瀋陽警察廳、於八日發放管下官警九月內有功勞者之賞與金、探悉得賞者如左

八廳內搜查股警佐坂井、巡官鮑曉峰、警長宋新德、侯大一、寇德卿、宋長達、范宇澄、趙希賢、警士劉德新、高香九、杉尾彪、滕萬陞、因九月廿一日逮捕巨匪李先春等六名、並救出人票于文彬一名、建立功勛、各得賞金一封

△南市場警署搜查系警士程義舉、藤井久雄、張元發、劉延年、盛玉文、戴金城、那紹宗、尙廣韜、因九月廿五日檢舉國幣僞造行使犯楊子春等五名頗有功績、各得賞金一封

△城內警察署搜查系警長稍云龍、警士許長勝、王傳芝、魏香閣、沈子明、因七月十八日捉獲巨匪史樂宣一名有功、亦各得獎云

市公署技士易委

奉天市政公署行政科屠獸部技士田九隆日前因故呈請長假、該署為慎重物色人材起見、至今始確定保薦二瓶德藏接充、昨九日已呈請省署總務廳核准、聞二瓶德藏曾由獸醫專門學校卒業、作事經驗淵博、所以總務廳定可照准云

市署的改組

奉天市政公署的改組、規定為普通市、改四科為四局、已誌本報但各局分設幾科經該署幹部會議後、至今始將草案擬就、呈報省署核定後、呈請中央民政部批准即可施行改組、但觀該署所擬草案、庶務、於總務局以下分設機要、庶務、文書、經理、調查等五科、社會局設社會、實業、教育、衛生等四科財務局設稅務、理財、土地等三科、工務局設事務、土木建築等三科、共計有十五科之多、現在該署四科下才共有九課、雖然改組後應增設幾科但二三科足矣、所以省署或將給取消一科、合併四科為兩科、呈部後亦當有所改定聞一般之觀測、最多能存在十二科、股之組織、將來或可與現在無何變更云

總務廳長會議閉幕 竹內廳長歸來
日憲兵少將過奉赴新京 省署各官員多至站迎送

奉天省公署總務廳長竹內德亥氏、日前因出席國務院召開之各省總務廳長會議、於本月一日由奉赴京已載報端、今已會議完了、公事辦妥、昨九日已返奉

又該署本月八日午後三時發、悉日本東條憲兵少將日昨由國來滿定於今日(十日)由奉天南滿車站路過赴新京、省署預定率所屬各機關代表屆時到站歡迎歡送云

徹底取締嗎啡館
當局計畫中

氣候已冷、奉天市內的嗎啡白面癮者、都又到了困苦之期、食難求、寒冷亦難解、將每日不繼絕離開人世了、這是社會如何的不景氣呢、這眞我國的一個大問題、應當怎樣改善呢、當然是人民知識之淺薄、不知自害可是嗎啡白面館的人、也正是害他們之源呢、所以近市當局、近將徹底取締僞設的嗎啡白面館云

舊任村長副 均給予獎狀
瀋陽縣公署 飭各區轉發

瀋陽縣公署查新劃各區之主村先後成立、各新任村長副已經任事、而舊任之村長副辦理村務多年、頗著勞蹟、而此次又有讓賢之美、應傳令嘉獎、乃由縣印製獎狀七百餘份、由內務局照以先之村長副名稱塡發、於十五日頒發各區轉發給舊任村長副云

中央國務院情報處 頒到王道淺說 (一)
奉天省公署已分發各縣

奉天省公署、昨八日接到中央國務院情報處發到王道淺說的小冊子萬餘本、令分發本省各縣、使全國官民一體週知王道政治的眞意義、茲詳記王道淺說的內容王道起源、王道之眞義、我國王道政治之成績於次

王道淺說

新興滿洲國、自從大同元年三月一日、脫離了中華民國舊政權、宣告建設新國家以來、至今已經近三年了、在這個極短的期間之內、滿洲國的一切政治產業、建設、以及經濟狀況等等、莫不有極速的進步、與最滿意的成績、不但我國在國際方面已得到相當鞏固的地位回顧經內政治的狀況及民衆的生計也都有一番刷新與改善、若將目下的情形、與建國以前中華民國軍閥鐵蹄下的時代、兩相比較、可以說差得太遠了、雖然為時未及三年、然而人民的苦樂、地方的安危、以及政治的良窳、竟有不可同日而語之槪、這是為什麼緣故才能有這樣的成績呢？簡單的說、不外乎王道政治的效果罷了、諸君都知道我們滿洲國的政治、乃是王道政治、講到王道二字、當局諸公、加以詳細解釋的人很多、內外國人、對此悉必研究也不在少數、似乎不用再費述了、然而王道的意義、極為深邃、至於關於解釋王道主義的文字、又都是非常艱奧、除了少數智識階級的人可以明白之外、其他一般人民、能夠十分了解王道主義的眞義的人恐怕不很多吧所以這裏將關於王道主義的各種材料、彙集起來、用極淺近的文字、編成王道淺說一書、使一般想研究王道主義的人、可以作一參攷

(一)王道的起源•••

王道之說、並非從咱們滿洲國創始、牠的由來實在遠得很、可以說在中國數千年以前、聖人早就倡王道政治之論、蓋此為古聖先王治國的大要道、孔子、孟子、以及其他經傳、都會經力說王道政治、現在試摘錄數則以資參證

孟子「梁惠王」章內云「不違農時、穀不可勝食也、數罟不入洿池、魚鼈不可勝食也、斧斤以時入山林、材木不可勝用也、穀與魚鼈不可勝食、材木不可勝用、是使民養生喪死無憾也、養生喪死無憾、王道之始也」

這一章的立意、是要使為政者應首先注重民衆的生計、蓋一國的產業施設與經濟狀況、如果能善良、民生就可以安樂、民生安樂、就是王道政治的開端、因王道的理想、在乎內安國民的生計、外謀世人的幸福、凡是以平和為主義、以人道為本位的善政、就可以說是王道政治我滿洲國自建國以後、便極力刷新內政、努力於產業的建設、及經濟的改善、務必要使全國人民都能安居樂業沒有受凍挨餓的憂愁、快快樂樂地過活、同時、不但要將滿洲國々內化成王道樂土、並且要進一步去謀世界的和平及人類的幸福、這才是王道主義眞義的所在呢

書經內「洪範」一篇、亦曾經說過王道的原理、現錄之於左

「無偏無陂、遵王之義、無有作好、遵王之道、無有作惡、遵王之路、無偏無黨、王道蕩々、無黨無偏、王道平々、無反無側、王道正直、會其有極、歸其有極」

沒有偏陂、沒有反側、大中至正的道、即為王道、按「王道」二字、見於典籍者、以洪範篇為最古、孔子孟子不過加以敷演、使其益彰明顯著罷了•••

(二)王道之眞義•••

王道就是王者之善政、可以說是王道之眞義而且把他解釋為仁君的善政也無不可、古時聖明的君主以此道施政教民、所以民心悅服、四方來歸、按王道政治、以保民為主、教民以親愛、導民以禮讓、欲使民生富庶、刀兵盜賊之禍、不復再見於天下、後代世風日下、人心不古、治國者皆崇尚霸術、簡直不知王道為什麼東西、於是衆暴寡、强凌弱、天下復歸於紛擾、而人民亦重陷於萬劫而不復了

王道的反面、便是霸道、霸道專事富國强兵的功利政策、就是所謂武力本位的政治、孟子「公孫丑」章內說「孟子曰、以力假仁者霸、以德行仁者王、以力服人者、非心服也、以德服人者、中心悅而誠服也」試看上面的一節、就可知道王「霸」兩個字的分別、乃在德與力的上面、德的效用廣大而悠久、力的效用狹窄而短暫、孟子「盡心」章又說「孟子曰、霸者之民驩虞如也、王者之民、皞々如也」

令嚴厲取締 烟館女招待

鴉片零賣所的女招待、她們眞是害人的禍水、官方雖是三令五申的取締、但她們陽奉陰違仍然出入煙館、在市內她們還有點避忌、但附郭的重要鎮市各鴉片零賣所的女招待是明目張胆作下去、皇姑屯車站後邊的青香館、和萬與久每家的女招待都不下十幾個、她們擦脂抹粉、像妖精般的去迷惑顧客、瀋陽縣保安股、查第三期鴉片零賣所之許可、已經於八日由縣發給各鴉片零賣所、此次沙子溝新村市、皇姑屯共有八家、連同先有六家共十三家、對風俗上特別注意、尤其是女招待決對不准設、除通令皇姑屯署隨時取締外、並由股派員不時考察云

項事拾零

△收容所老人病死•奉天市同善堂養老殘廢所、收容之老人崔實善、現年六十餘歲、於七日晨八時因病死亡、由事業股主任牛德山、於當日午前九時電請南市場警察署請派員檢驗、由該署司法系主任史懷倫氏到場檢視、證明確實因病而死乃令掩埋云

為保持地方治安 認眞查禁會局
派遣便衣警士分途偵緝

奉天市內、害人的會局已年餘絕跡、不想於近日忽又發現、各關住的愚民、又不知利害押的賭押會局是最害於治安的東西、因為能把富人變窮、把窮人變光很容易使人下墜、鬧得人財兩傷、還常々出了人命、因為這種關係、奉天市警務當局、最近積極各處搜捕給會局跑腿的人(跑封的)日前已抓獲幾名今尙繼續努力抓捕中、必期把跑封的抓絕、同時並派遣便衣勤到城郭訪查會局的巢穴、以期根本消滅而免市內治安受其影響云

車夫未加小心 洋車被賊偷去

李連海、卅歲、山東人、他是拉洋車的車夫、家住在奉天市小南關工夫市門牌五號院裏租一輛洋車、黑箱是新的、號碼為二零一、本月七日午後十一時、他才拉車由街上回到家裏、勞動了一天身子是非常的疲倦、所以便睡鄉、人事不知了、洋車置放在庭院裏沒有上鎖、住的院子又是大敞門一點蔽擋都沒有正所謂賊偷方便、他的車子、於當天後半夜(八日午前三時許)竟被胆大包天的賊人竊去了、他當時由夢中醒來覺着有點不妥、趕到院裏一看果然不見車影、追了一回沒趕上、天明才報警已竟是無處查找、惟有自認倒霉而已云

發現路倒已掩埋

大馬路分所警長任靜波、於十月四日午前十一時巡視勤務、行抵十二緯路、見該非發現男丐倒斃一具、無人認領、當即報告南市場警察署於午後一時經司法巡官檢驗明已死之男丐、確因嗎啡毒發身死、並無其他情形、查該斃丐身穿白布褂青褲子黃膠皮鞋、頭東脚西仰面身死、該所警長一面函請衛生隊搬往小南邊門外掩埋、並備文呈報警署云

縣公署趕造 三年度預算

瀋陽縣公署為趕造三年度預算以便報省、乃通令各區之公所、轉命各主持之公所趕造三年度預算限兩星期報縣以便縣統報省云

本報北滿辦事處啓事

逕啓者本報北滿辦事處推銷員蕭永平因事免職與本報脫離關係嗣後無論發生若何事端概與本報無關特此通告

鍾鼎氏治耳萬靈油

專治痛耳膿血鳴響聾塞等耳每付兩瓶現洋兩圓、總批發處奉天小南門內宗仁府胡同東(鍾鼎居)代理處哈濱世一堂吉林五洲藥房大連監部通華泰藥房新京商埠泰和祥藥房遼陽增聚鈺鐵嶺三元堂

我們是最摩登而又時尚的 到那裏去購買會使諸君博得

驚美！

請注意

美好的衣服穿出去時會得到事業意外成功因為久處在交際場中的、紳士、淑女們他們早已感到如此了請賜顧諸君再做裁一套新衣服吧、我們刻下運到十分充足的大批衣料或大氅呢

今下您做一套、新洋服、大氅吧

洋服裁縫專門店 仁太洋行 奉天浪速通二六番地

四經路 七緯路

[illegible]陽電影院

每日•二時•五時•八時•三場

今日開演

聯華公司特製影片之一！

『良宵』 風流明星 談瑛主演

直接向數千年惡習慣——宣戰

大胆的向數萬萬女同胞——建議

祗此一片•

票價••樓上下一律兩角

各種無線電批發

三球至九球之各種、無線電併用電裝留聲機之各種無線電、礦石受話機、並各種另件、店舖宣傳用各種大聲電裝留聲機、修理精巧、自行車用洋燈各種電料、以上廉價批發出售並對各地之賜顧者即將機器按妥奉上務乞惠臨是荷

奉天加茂町十四番地 (華) 華盛公司 日電話六六五七

解說表明 大滿洲帝國分省詳圖 現已出版

滿洲建國以來、曾先後出版了、帝國全圖、帝國經濟地圖、以及帝國分省圖、新區劃圖、但均是掛圖、而不是訂本的、本圖是訂本的、從前各圖、多出版在新省制施行以前、即有一後出版的、也僅將省的界限劃清算事完了、對於各省的分區都市人口交通、名稱沿革、住民境界、氣候、面積、交通、地勢、地方誌、山脈、工商業、河流、特產、均未能切實分晰明白、本圖副加表解攜帶尤使、內容豐富亦是從前各圖所未有

全書精裝一大冊計四十餘頁定價國幣一元六角郵票代洋十足通用外埠函購每冊另加掛號郵費一角存書無多購請從速

預約代售處 奉天大東書局、天德信、世界書局、益順興、學業售書局、胡魁章、中和商行、章福記、新京胡魁章、成文厚、哈爾濱大東書局、新華書局、吉林裕興和書局

總發行所 遼陽大興書局

MANCHURIAN COMMERCIAL CO
21 NANIVA-DORI
MOUKDEN

本行選辦運滿世界各國各種上等毛皮男女小孩皮大氅皮帽子水獺黑白赤狐狸海龍豹皮灰鼠子及一切應時之皮貨定做男女洋服

毛皮商店 滿洲商會 奉天浪速通二十一番地

廣告事件 電話(三)一五五三番

未用之前 已用之後

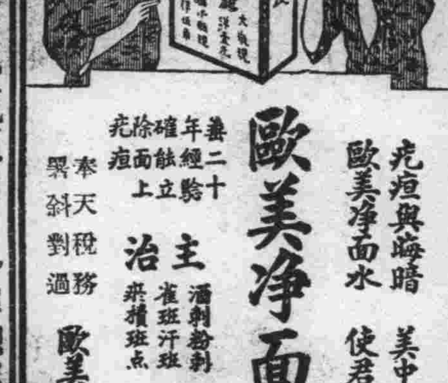

化粧良友

歐美淨面水

疙瘩與痲暗 美中似不足 歐美淨面水 使君顏如玉

主治 滿刺粉刺 雀斑汗斑 黑積斑點 面生疙瘩 各種色痣 皆有奇效

二十年經驗 確能立除面上疙瘩

奉天稅務署斜對過 歐美藥房

大瓶壹圓 小瓶伍角 外埠加郵三角

代理店 ▲海城素恩藥房 ▲江省五洲藥房 ▲蓋平咸春堂 ▲大連華泰藥房 ▲敦化中西藥房 ▲大連西崗康德記 ▲開原城裏同順成 ▲卅里堡驛志順成 ▲千金寨信仁堂 ▲瓦房店儒旭藥房 ▲新民同仁醫院 ▲公主嶺三合德 ▲新京中西藥房 ▲吉林五洲藥房 ▲四平街和發瑞 ▲北票育太和 ▲海城華西藥房 ▲鐵嶺世合堂 ▲遼陽咸春堂 ▲營口咸春堂 ▲新京義和謙 ▲金州老德記 ▲義縣同昌號 ▲穀中東和堂 ▲山城鎭永順合 ▲安東東益增遠 ▲熊岳城新泰興 ▲普蘭店康德記 ▲興城春生藥局 ▲安東大生東 ▲錦縣仁濟藥房 ▲遼源廣生堂 ▲江省中西藥房 ▲本溪慶和成 ▲遼陽義和堂 ▲鐵嶺義和堂 ▲營口營口藥房 ▲大石橋衛生復 ▲哈濱老福春堂 ▲鞍山實和堂

君欲聰明作大事致富乎

世謂人之智愚各自天賦若由醫學觀察適得其反蓋機靈之智慧寓於康健之身體而康健之體質可由衰弱者以改造保衛爾神志清爽心如止水體力充足作大事猶烹小鮮耳致富如立竿之見影古云生財有道斯之謂也保衛爾乃近今最新發明內含最名貴成分多種對於改換體質驅除病魔健身補腦增加血液固腎强精益智壯氣等等凡能致人康健各元素無美不臻且無不功効卓著故能口碑載道各國醫博士及衛生局所樂為推獎者

保衛爾

神效牛肉汁

(滿洲帝國全國各商埠各大藥房商店均有出售)

英商和記洋行 總經理 奉天大西邊門外一四一號日長電話四一八四番

戒煙良藥 天然清補丸 又名 解癮丸

最靈驗 戒煙葯

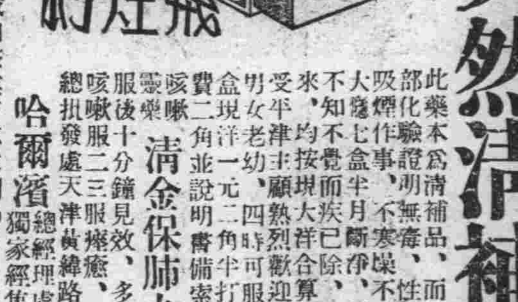

此藥本為清補品、而兼有解除鴉片癮癖之特效、已經內部化驗證明無毒、性質和平每日服藥二次、服後可照常吸煙作事、不寒不燥、不吐不瀉、初上小癮三盒七日斷淨、大癮七盒半月斷淨、煙積順大便黑色、小便黃色、瀉下、不知不覺而疾已除、如藥無確、原盒退款、此藥由津運來、均按現大洋合算、郵費一盒至一打、二角、此藥出世頗受平津主顧熟烈歡迎、今因便利主顧、特運來哈、男女老幼、四時可服、請試服一即知言之不謬也、定價每盒現洋一元二角四、半打六圓六角、一打十二圓▲外埠函購郵費二角並說明書備索

咳嗽靈藥 清金保肺丸 每盒二十二付定價現洋一元二角 服後十分鐘見效、多年咳嗽痰喘服一盒全愈、▲注意試用包每付八粒洋六分、新得外感咳嗽服二三服痊愈、如不信請先試服即知不謬也

哈爾濱 總經理處 獨家經售 道外桃花巷街閻氏製藥所出品 總批發處天津黃緯路閻氏藥房樓上

外埠代理處 奉天城內鼓樓南志雲翔●營口大平康里什字街義順成信記●新京商埠四馬路泰和藥店●吉林河南街長盛東●江省城內新新大藥房

奉天（其二）

大家不要忽略新制度量衡

若是一違法就要受處罰啦

中央政府頒到之傳單

滿洲國政府、爲整頓舊制度量衡的混亂、特制定度量衡法、公布之後、已於本年三月一日起實行、實業部權度局爲喚起一般人民之注意、明瞭新制的好處、覺悟舊制的不良起見、一再佈告、並努力宣傳、但是恐怕還有不知曉的人、所以現在又發出左列傳單、分發各省公署實業廳、奉省實業廳、亦已接到該項傳單、特於日前轉行令發奉天市及各縣公署轉發各商會、向民間散放、以期周知共曉、茲覓得該項傳單爰照錄於下

△請大家注意新制度量衡
△若是一違法規就要受處罰啦

大家要先看々每天所使用的尺、斗（包含酒提、油提等量器）秤等度量衡器、若是舊器的時候、那就赶快的把牠廢棄、去換滿洲國新制的尺、斗、秤罷

滿洲國政府爲整頓舊制度量衡的混亂、公布了度量衡法關於度量衡的一切事項、規定了很多的辦法業已從康德元年三月一日起實行了、關於實行新制度量衡法、業已公布了二次佈告、使一般民衆明了、但恐怕尚有不知曉的人、所以現在再想喚起大家的注意

一、大家快點把現在使用的尺、斗、秤、廢棄、去買了新制度量衡使用罷、到了三年以後、就是從康德六年三月一日起、就不許可使用舊制度量衡器了、若是使用的時候、那就要受度量衡法的處罰了

二、舊制度量衡器、自康德二年三月一日以後、就不准製造、修理、販賣或輸入了、所以我們現在完全不能再買舊器了、如果再漠視此項法規、去製造、修理、販賣或輸入的時候、那就要受處罰了

三、關於舊制度量衡器的製造、修理、販賣或輸入事業、依照前項所說的、是不能再作的了、就是新制度量衡器的製造、修理、販賣或輸入事業、非有實業部大臣的許可不能經營啊、這一項凡是爲商的人或爲工的人、切要特別注意才好、若想爲上記營業的人、務要經由縣公署、省公署、轉向實業部權度局呈請許可、若是沒有許可、就去製造、販賣、修理或輸入度量衡器的人、那當然要受處罰啊、

四、關於以上所述的情形、有沒有違犯的人、權度局時常加以取締、所以隨時隨地、度量衡取締官吏或警察官吏、得以檢查、若是朦過取締官吏的眼目、暗地作違法的事情、一被查覺、那更要受很重的處罰呀

五、對於上記的取締官吏、或警察官吏的檢查、或詢問、如有虛偽的答復、或妨害其執行職務的行爲時、也要受法規的處罰呀、再者對於檢查或詢問的時候、不得隱瞞、要詳細且誠懇的對待、並說明才好

◎奉勸諸位

一、請快點兒使用新制度量衡的器具

二、請快點兒熟記新制度量衡的單位

爲熟習新制度量衡的單位、第一捷徑、就是要先使用新制的器具、並且使用新器比使用舊器便利的很多、公平的很多、所以大家務要快點購買新器使用、好當現代的先覺者啊

其他爲熟習新制度量衡的方法、更有參照下開各項的必要

一、有不明白的事情、可以向權度局、或省公署、或縣公署問詢

二、權度局時常派員到各地宣傳新制度量衡、在此機會諸位不要錯過、可以充分研求度量衡的智識

三、使用新器和使用舊器的利害得失

△新器的優點

一、新器的製造方法、極其精巧、所以堅固

二、新器是經過政府嚴密的檢定、對其合格者蓋以檢定印證、所以絕對有信用而且公平的

三、新器在全國無論何處都是同一的

四、所以若是用新器計量、是非常的公平、沒有欺詐的餘地了

五、新器若是損傷的時候、可以使修理者修理而再請求檢定、所以絕對正確

六、新器多係十進位的、譬如一斤分爲十兩、在買賣間感覺非常的便利

七、新器無論何時、都可以在販賣所按定價格買到的

八、使用新器、雖在物價上、比從前少有變更、但從計量準確方面觀之、對於消費者實有好處

九、新器不單準確、就是在使用習慣上、也和舊器相差不多、祇要少一用心、那就可以記住牠的使用方法而感受便利了

△舊器的劣點

一、舊器的製造方法、極其粗笨、容易破壞

二、舊器本無檢定的辦法、所以不準確、不公平、在買賣間不能信用牠的

三、舊器在全國、到處都是不同的

四、所以裏器有大斗、小斗、大秤、小秤、或買秤、賣秤種々的名稱、奸商得以利用此種不正器具、獲取非分的利益

五、舊器若是破壞的時候、自己得以任意修理、所以非常不準確

六、舊器多非十進位的、如一斤分爲十六兩、在買賣間常感覺苦惱

害人就是害自己 匿名控人爲匪

結果被警署查獲送縣究辦

朱有山現年卅一歲、是河北省臨榆縣的人、現住皐姑屯後三畬棧胡同五百四十八號、以小販爲業、他爲人性情暴戾、兼且陰險異常、他在本年六月間曾同一院住戶李恒樹因爲細故口角、他將李恒樹打傷了、李恒樹告到皐姑屯分所去、經分所排解由、朱有山出醫藥費調治了事、朱有山懷恨在心、但他也沒有相當法去治李恒樹、他異想天開、便於本月七日寫了一封信、郵給皐姑屯警察署長景志學、他寫的信擄草不堪、大意說三畬棧胡同五四八號住戶李恒樹是一個匪首、久慣强搶、並且坑洞內還藏有八音手槍一支、他家裏亂極了、每天到晚上有很多的人到他家來、計劃出去行搶、請速傳訊等語、景署長見了這封匿名信、當帶警士數名於當日晚至李恒樹家內搜翻、連墻皮都找到了、不但沒有手槍且點犯禁的物件也沒有、當時李恒樹帶署審訊李供平日爲人正派、向不敢有爲非情事、不信請求調查等語、該署已知李爲好人、但向他有沒仇人、李供朱有山與我有仇、景署長當將朱有山傳署訊問、景匿名信一定是他寫的、朱有山堅不承認信是他寫的、景署長當令他寫一履歷、朱有山寫了、可是一時筆蹟分毫不差、已確出一人之手、乃將李恒樹釋放、將朱有山以妨害名譽罪、於七日送縣訊辦、眞所謂害人反害已也

老梯匪盤踞新民 軍警協力痛剿

瀋陽縣警局派隊嚴爲防堵

瀋陽縣警務局頃奉廳令、謂老梯子帮匪二百餘名、盤據新民縣八區、現當地警察隊與滿洲國軍隊、合力痛剿中、恐該匪等逃竄入瀋陽界、應由該縣在六區邊境派隊堵截、該局奉令後當電令馬三家子警察署派隊往六區邊境配備防線云

奉天法院旁聽記

兩姦夫先發制人 合謀殺害本夫

均經寬甸司法署判處死刑 一領罪一竟上訴不認殺人

李常新、年二十八歲寬甸縣人、住該縣永家河口碑碣村務農爲業、與高誠志者同院居住、高有一女、嫁戴鴻鈞者爲妻、高青春情熾、淫佚無忌、竟與李常新及楊盛貴者二人、均通姦情、一婦聯索三男、形成四角戀愛、戴家貧困、戴鴻鈞要當胡匪、二姦夫知道胡子不要情面、一旦窺破他們的姦情、他們的生命恐要發生問題、他們明白先下手爲强、若能除掉戴鴻鈞、就能久與高氏親近、故於去年十一月二十七日二人合謀商定計策、遂於十二月初七在北溝嶺上、這兩個姦夫竟把情人的本夫打死、人命關天、事機不密、結果被該縣司法公署以預謀教人罪、判處二人死刑、楊貴盛甘心受死、李常新不服上訴、奉天高等法院於八日開審、上訴人足帶腳鐐、堅不承認殺人情事、茲誌審問經過之情形如後

△李常新供

問、李常新你多大歲數？

答、二十八

問、那縣人哪？

答、寬甸縣人

問、你是做什麼？

答、莊稼人

問、寬甸縣司法公署因爲你和楊貴盛二人共同犯了預謀殺人罪、都判處死刑、楊貴盛不上訴了、你上訴有什麼理由？

答、我屈情啊、戴高氏和楊貴盛勾打連環、亂七八糟的

問、不是你和楊貴盛二人、都和戴高氏有姦嗎？

答、我沒有

問、戴高氏怎麼說和你有姦呢？

答、她和我有仇

問、有什麼仇

答、我和他們一院住、因爲她和楊貴盛有那個事情、我攔他們、她不樂意

問、不是你和楊貴盛二人都和戴高氏有姦、戴高氏的男人戴鴻鈞要當胡子、當胡子的拿殺人不當什麼、你二人和他女人有姦、怕他殺你、在去年十一月二十七你和楊貴盛合計殺他、十二月初七那天、在北溝嶺上、你和楊貴盛把他打死了嗎？

答、我沒有

問、這事情楊貴盛已經說明白了啊

答、他和我有仇

問、殺人是你們倆不假吧

答、我確實沒去他還說我有槍呢我是小白人那來的槍、可是他脅我了

問、你由那來槍？

答、我沒有槍請法官調查並且打死人不是槍打死的、

問、已經驗明了的、楊貴盛說是你們倆打死的、戴高氏也說和你有姦

答、我若是和戴高氏有姦還能攔她出院嗎？

問、你若和她沒有姦、她能說和你有姦嗎？你攔她是因爲她又和楊貴盛有姦、你不樂意、纔把她攔了啊

答、不是那樣

問、你說臘月初七沒和楊貴盛共同殺戴鴻鈞可有什麼證明？

答、我和高誠志住一個屋那時正有病呢

問、什麼病

答、人事不知霍亂病

問、從那天病的？

答、臘月初一

問、什麼時候好的？

答、半月之間纔好

問、初七那天正病着嗎？

答、是

問、能動轉不

答、不能走道好幾天也沒吃飯

問、有誰知道呢？

答、劉維盛給治的

問、劉維盛是做什麼的？

答、莊稼人

問、還有什麼證人？

答、郭茂生

問、他是做什麼的

答、也是莊稼人

問、還有誰知道

答、十家長董延湖

審判長宣諭、本案候調查遂畫押閉庭

審判長：陳清藻

書記官：杜祖堯

日期：十月八日

選載小說 落霞孤鶩

——張恨水著——

第三十五回 朋友互欺當場來間諜 翁姑同拜拚命作情俘 （八二二）

那裏知道哩？玉如道：你不能不知道呀！你是他的好朋友天天在一處的、而且就是他沒回家的那晚、他對我說是出來找你的、朱老四道：他眞有這話嗎、前晚我倒是轉到他的、可是我並不知道他沒有回家、我和你去找找他看、回頭我給你一個信、說畢、拱々手就走開了、玉如叫着道：你別忙、我還有話和你說、但是朱老四絕對不敢理會、頭也不回、就出了巷口、他出了巷口、毫不蹓躂、就向一家三等澡堂來這澡堂子裏、差不多都是下等社會人來光顧、一個大院子、搭了高大的涼棚、涼棚下面、地上水淋淋的、擺了長棹子長板橙、許多赤條條的客人、坐在那裏、有唱戲的、有說笑話的、也有躺在板橙上的、旁邊一張木板檯子、通到一幢舊式的木樓、朱老四走上樓、四面紙窗洞開、横七疊八擺着許多木坑張張坑上、都躺着有人、直找到避風的所在一張坑上、才見王福才横躺在那裏、仰着身子、一根紗未掛、只肚臍眼上掩了一條乾毛巾、眼睛閉着、呼呼大睡、朱老四走上前、將他一陣亂推、王福才採着眼睛、連問幹嗎、睜眼看了看、翻個身又待睡去、朱老四也坐在坑上、低着聲音道：別只管舒服了、你媳婦在找你呢、剛才找到我家裏去了、這事准要弄大你得想個法子、王福才這纔一頭爬着坐起來道：你怎樣對她說的、朱老四道：當然說是不曉得、王福才道：那就行了、難道她還能找到窯子裏去不成、剛才和老李通了個電話、約了六點鐘在太平居吃飯、朱老四道：我勸你省點事罷、我們作手藝的人、和他攀交不上、打個茶園、花個塊兒八毛的、沒有什麼、你又吃又喝又要錢、你那一百多塊錢、夠幾天花的、王福才笑道：無論怎樣咱們也不會輸給他、昨天咱們隨便動手、就贏了上十塊他一點也不知道、再來就贏他的、怕什麼？朱老四還要勸他時、荀樓生和他們新認識的那個朋友老李上樓來了老李笑道：昨天晚上、你辛苦了吧？一個澡洗到這時候呢、王福才笑道：昨天多謝你捧摀、偏是你輸了、我眞不過意、老李笑道：要錢總有個輸贏、要不起就別來、再說我今天還要請你哥兒三給我的翠喜捧場呢、王福才道：那是一定、不過我們三人、只能來兩腳今我們伙計今晚有事、老李道：行！我們家二掌櫃、今天也答應來一腳呢、王福才想、據老李說、他是地毯行手藝、那末他的二掌櫃、一定是個很有錢的了、便笑道：生熟朋友各兩位、那就好極了、說起來、咱們還是初交、捧摀雖是好玩、我們總得敦一敦牌品、朱老四聽到他說這話、就瞟了他一眼、老李倒沒有留意、催着王福才穿了衣服大家就到先農壇樹林子裏去喝了一頓茶、直到太陽偏西老李又請到太平居去吃飯、王福才總疑惑他是個有錢的老實工人、大家都是做手藝的、玩玩也沒有什麼關係、所以也就放開胆量來吃、在太平居只坐了一會、老李說的二掌櫃也來了、看去不過三十歲上下、倒是身體很强健的人、因有老李的介紹、對於王朱荀三人、也十分客氣、大家說笑着吃喝、不覺閣到八點有餘、然後大家一陣風似的、又閣到窰子裏、先到王福才的姑娘那裏、坐了一會子、然後再到老李的姑娘翠喜那裏去、那翠喜倆是純粹北方的土產

聯合各界組織奉天觀光會

爲發揚古蹟

爲發揚奉省古蹟、以及積極的使參觀者增加起見、奉天市政公署、滿鐵地方事務所商工會議所、以及其他各觀光機關、聯合組織奉天觀光協會、推王市長、爲正會長、方商會長、石田商工會議頭爲副會長、定於本月十日、假大和旅館舉行成立式、並於是時、舉開第一次會議云

開水燙傷幼女 分所排解了事

孫國賢現年廿六歲、現住小西邊門外北端東沙河子村、他的妻子周氏、過門已有數年、夫婦生有一女乳名小鎮、現在才五歲、夫婦愛如掌珠、本月七日晚五點多鐘、小鎮去東鄰李成棟家串門、不防將煤球爐子撞倒、一壺開水將完全撒在小鎮身上、一週身燙了很多的大泡、李家見大驚、趕緊告知孫家、孫國賢謂李家容心將他的小孩燙傷、乃至分所控告、經分所排解、由李家出資代爲小鎮調治了事云

胃腸病 營養失調 的治療劑

阿稗精是最近醫學界提倡應用的酵母製劑、其中含有極易消化的蛋白質・脂肪・鈣・鐵・各種維他命以及人體上必需的種々貴重營養要素、服之最有滋補作用、同時因其能催進消化液的分泌、輔助消化液的消化、在食慾增進・消化輔助上、可有最合理的治療効果。此外因其又能鼓勵疲勞組織、以增强體力調理腸的本能、以整飭便通、在健康保持上、也確是無上至寶。故以之作胃腸病及營養失調之治療劑、誰曰不宜。

主治
消化不良 食慾不振 營養失調
便通不整 常習便秘 腸加答兒
病後衰頹 乳兒綠便 發育不良

價格 五五片（四十錢） 一〇〇片（一圓） 五〇〇片（三圓五十錢） 一〇〇〇片（四圓五十錢）

服法 每次四片、一日三次。（備有詳細說明書、函索即寄。）

增進食慾・輔助消化・補給營養

阿稗精 藥片

日本大阪市東區道修町 武田長兵衛商店股份有限公司

奉天出張所 奉天松島町二十番地

白蘭三彩香皂

蘭香有感

國香薰陶 天下諧和

白蘭維護 萬人健美

白蘭香皂

白蘭公司 世戶石鹼株式會社

對現代婦女 生活的兩方面
家庭和社會 應有的商榷

(何鏡時)　(一)

個人因爲是站在婦女的立場上，來談起婦女問題是比較適合些，對婦女處境之困難，現在被我探切地覺着了，覺得婦女對於家庭和社會所發生的糾葛和矛盾，乃是當前急待解決的重大問題，似乎有可商榷的必要，現在謹將個人對此問題所主張的偏見約略地向諸君談談：

時代的車輪，把我們婦女們推轉到現代的人間裏婦女們的生活，便有種種不同的方式，不像從前那樣的單純了，可是拿現代婦女們，所過度着的畸形的生活，只需兩個範圍就可以包括了，那兩個呢？就是所謂「家庭」和「社會」

管在現代婦女生活中，還有一般守舊的女子們，只在家庭裏作她們那傳統的工作，自然我們要反對她們的不自覺，說她們是時代的落伍者！是墳墓裏頭的人！此外便是走進社會上去的所謂「新女子」：有的這樣，當她們剛從家庭裏走出來的時候，好像是犯人出了牢獄般的暢快，自由，於是就根本地和家庭脫離關係，專參與社會群衆的生活，去找尋她們的快樂，這可以叫做現代婦女的眞正的生活了吧？現在我可以把婦女對於家庭和社會的關係，分別地說說：

第一，先說婦女對於家庭的關係，家庭是人們無上的樂園，她能給與失意者的安慰，和勞動者的安逸，可是須知道，人所以能享受家庭的快樂，那全由於家庭中每個份子都能對家庭有所貢獻，所以無論男女老幼，都得本着他們的能力所及以服務家庭纔能把世外的桃源搬到家庭裏來，纔可能享得家庭的快樂！過去的婦女在男權中心的壓迫下，女子只有在家庭勞作做一般人的奴隸，既非人道，可是到了現在有些婦女乾脆地丟開了家庭，適進社會裏去根據我以上所說個人對於家庭的關係，這種行爲，可見是絕對不應該的，況且婦女在生理上和天性上都和家庭發生最密切的關係，所以無條件地放棄了家庭責任，專事社會生活，敢說，不是現代婦女合理的生活，和只管處在家庭的婦女有着同樣的謬誤或者還有過之無不及呢！

阿比西尼亞
女子露體從戎

(毅盦)

阿比西尼亞眞可以，從帝王以至婦女，都有同仇敵愾的決心寧爲玉碎，不甘瓦全，這一股勇氣，我國人聞之能毋愧死

阿王的誓言，我們聽了，亦爲之神王，在黑衣宰相心目中，以爲意國堅强的戰士，新奇的戰器，以及雄視全球的飛機，只要抓破面皮，不理國聯的調解，非洲的阿比西尼亞，已如他們的囊中之物，可是照阿國國王的强毅，民氣的激昂，究竟是否能如黑衣宰相之願，手到擒拿，尙屬疑問

最可佩服的莫如阿國女子，赤露四肢，慷慨從戎，準備爲國家而犧牲，身上又不披什麼遮掩的東西，和敵人的槍炮來肉搏，這種勇氣，不但爲我國女子望塵莫及，即俄德諸邦願從軍役的女子，也不如她們的勇敢，因爲俄德女郎之從戎，不過擔任戰事上的職役，並不定是衝鋒殺敵，那裏此得上阿國女郎裸體向敵，準個血戰，諺謂衆志成城，阿國的女子都如此黑衣宰相就是能借戰器的力量，先獲小勝，可是畢竟能否征服阿國，實在太沒有把握了，萬一意國戰士，不服非洲水土，吃了敗仗，可與黑衣宰相的一生盛譽，大有關係，何況還於國際間的複雜原因呢

你知道嗎 人體有多少血？

(幽默)

除去醫術職業以外的很少人能正確地答覆你這個問題，以下才是正確的答案呢—體質健康而重量平均的成年人約有五夸特 Quart 血液計算牠的重量約與全體做二十同一之比，這些光潔紅液體裏，浮游着25,000,000,000,000那麼些紅血球，每個紅血球是至微至細，所以只能在顯微鏡下看見，

這些紅血球的効能是像木筏似的，帶着奇怪的物質運行這物質叫做血球素，血液裏充滿了牠，血球素從肺部帶有維持生命的供給身體上千百的細胞消耗還帶着內臟消化食物的滋養料與鐵質做同樣的工作鐵與鐵質在我們人類生命上算是最主要的元氣

除非你有正常數量的紅血球，在血液裏有正常數量的血球素，否則體內的氣，鐵質，滋養料經過身體細胞[剝]奪消耗而後，你將要變成羸弱缺乏之精神力的人了

科學家和醫學家驗你一二滴血後，能告訴你血液裏含有多少紅血球同多少血球素，[通]常男性成年人的血液裏每立方厘約有五〇〇〇，〇〇〇紅血球女性成年人的血液裏每立方厘約有四，〇〇〇，〇〇〇紅血球，並且男性紅血輪內含有百分之九十至百分之百的血球素女性紅血輪內含有百分之九十至百分之九十五的血球素

終身伴侶之作法

(敏)

婦女與家庭之期刊，自然是爲全女性們發表婦女問題之地盤也，(不過男性參加研究討論亦所歡迎)上期頒君刊載「我所希望的終身伴侶」一大篇論文誠盡美盡善，於求對方之研究，無微不至矣，婚姻終身之大事也，亦至難滿足慾望之事也，未有對象之人，男性是不明女性，女性亦是不悉男性，兩性不合，焉知其益，此又難中之難矣

然按頒君之所希望條件，得成爲良緣，非有神仙之術上帝之按排，不易巧成，除此而外，再爲廣設考試之場以採取天下之規定式伴侶，合格者，取而成姻，不及格者可抱其獨身主義而勿望爲但天下奇才之人多矣，能如已之所希望者，盡可爲吾之伴侶乎？天下無才之人，尤復不少，亦全不得有其伴侶乎？古今未有若是作伴侶者也！

至於我之所希望作終身伴侶者，不論爲新式或舊式，已婚與未婚，亦不出乎頒君條件範圍之外，是男女相睦百年和好，頒君云，有多數男女青年們，因金錢之魔力和性之衝動，就輕於結合，既結合之後，眞情畢露矣！意見相投者，固可永世團結，性情不合者，結果是由於離婚而消極痛苦種種悲觀，甚而至於自殺，實所常見，爲求伴侶而犧牲一切，此亦人生之最可悲憫者也！因此求伴者，最妙先於頒君條件之內，全面有之自可免以後之煩惱，悔之之晚矣，此外正站在已婚及未婚之慨，不明前程之男女青年們，婚姻之何其作也！頒君之大論已爲詳矣，但男女能於此十全其美，而成姻緣者幾人，所以欲作終身伴，只求其誠之一字(即良心)能誠心，則自可相安諒解，而終身矣，試觀世之作伴侶者，處幸福之時，安然共享共樂，堪稱爲美滿伴侶，但至患難之際，則變其誠心，而爲惡心，始而怨言，繼而口角，終爲風馬牛不相及矣，如此伴侶，不如無之，然而伴侶能不求之乎？能共享幸福者自易作爲伴，若於患難之中，能安而無怨，時以安慰了解之心相處，則他部份自無問題之發生，而有不滿心願之處矣，「士爲知己者死」男女二性，處於患難之中，能相安諒解，則自有眞愛在，此後另易安樂之境，吾想決不能一時忘其心中恩愛人，更萬不能有消極悲觀種種痛苦之發作，即或偶有不如意之事，均可隨處制宜無處不如你之心，無處而不如我之意，我之終身伴，惟你一人，舍你而誰能爲我之終身伴乎？二人既誠心如此，何懼其不能終身乎？伴既能終身，則其內中樂趣非第三人所能得知，而其一世之快樂，又非後生之輩所能前見也，故云，伴我，我望伴終身

最後請求終身伴作法目標，敵人的偏見短識如前之唯難，是不可靠，作來婚姻問題，成之非難，本待人以敬，克己以誠，吾想既良心不泯，對方決不能無情理不終身相遂，而弗已之意也再請求諸位明哲之各界士女們，作一個完全適當之批評討論，敵人可得，高一步之智識也，最後希望男女青年們之理想中所希望其個人之終身伴，得以滿足，得以快樂，得以終身

九，十五，脫稿於大連客次

舞蹈新選

(胡秋)

南京金陵女子文理學院體育系，因感國內缺乏適合之舞蹈教材，特由歐美各國舞蹈中，採其富於興趣而適合於國情者，節譯成各國舞蹈新選一書

既是感到國內缺乏這種教材，當然預備將這種教材來教導學生的

這也是一種聰明，在婦女職業運動不能充分擴張的時候，受過這種教育的女子，至少能有各種舞蹈的技能，萬一找不到適當的職業，也可以以舞蹈來找飯吃的

然而男學校中尙未有這類聰明的發明，如走出學校，尋不到職業，或失業時，則連想作舞男也不成這是男人們應當引爲遺憾的！

家庭常識

去舊銅器斑點

銅器因常和水接觸，表面上就有黃水跡，日久就成綠色銹斑，這綠色銹斑可用擦銅油(五金店中有賣的)混和硝酸和酒精，用力刷塗於銅器面上，過十分鐘，用軟布細擦，就又可現出新光澤

皮鞋油使用法

舊皮鞋刷新

用等量的橄欖油，糖蜜，和洋漆煙煤混合，塗在皮鞋上，再用鞋刷力磨刷擦，皮鞋面就又可烏黑發光，和新的相差無幾

皮鞋油放置得長久，油成了硬塊，這時不可加水，可加以少量牛乳，油就又軟潤可用

生漆膠物

在生漆中和以熱石膏，再用角勺拌勻，就可以膠硬木櫈橙的脫膠，修補腳桶和木桶等的漏洞

鏡花緣和婦女問題(五)

(棠)

多九公聽了、滿臉是汗、走又走不得、坐又坐不得、只管發楞、無言可答、正想搬身、那個老者(紫衣女子的先生、是個雙子)又獻兩杯茶道「斗室屈尊、致令大賢受熱、殊抱不安、但汗爲人之津液也須忍耐少出些纔好、大約大賢素日喜吃麻黃、所以如此、今出這場痛汗、雖痢瘧之症、可以放心、以後如麻黃發汗之物、究以少吃爲是」二人欠身接過茶杯、多九公自言自語道「他說我吃麻黃、那知我在吃黃連哩！」只見紫衣女子又接着說道「方纔進門就說經書之義盡知我聽了甚覺欽慕、以爲今日遇見讀書人、可以長々見識所以任憑批評、無不謹謹受命、誰知談來談去、卻又不然、若以秀才二字而論、可謂有名無實、適纔自稱忝列膠庠、談了半日、惟這「忝」字還用的切題」紅衣女子道「據我看來、大約此中也有賢愚不等、或者這位先生同我們一樣、也是常在三等四等的、也未可知」紫衣女子道「大家幸會、談文原是一件雅事、即使學問淵博、亦應處々虛心、庶不失謙々君子之道誰知腹中雖離淵博尙遠、那目空一切、旁若無人光景卻處々擺在臉上、可謂螳臂當車、自不量力！」兩個女子、你一言、我一語、把多九公說的臉上靑一陣、黃一陣、身如針刺、無計可施(第十八回)

兩面國的强盜擄掠唐閨臣等做妾、也被他的押寨夫人叫人打得九死一生

打到二十、嘍囉把手住了、婦人道「這個强盜無情無義、如何就可輕放？給我再打二十！」大盜慟哭道「求夫人饒恕、愚夫吃不起了」

婦人道「既如此、爲何一心只想討妾？假如我要討個男妾、日日把你冷淡、你可喜歡？你們作男子的、在貧賤時原也講些倫常之道、一經轉到富貴場中、就生出許多炎涼樣子、把本來面目都忘了、不獨疏親慢友種種驕傲、並將糟糠之情也置度外、這眞是强盜行爲、已該碎屍萬段、你還只想置妾、那裏有個忠恕之道？我不打你別的、我只打你只知有已、不知有人、把你打的驕傲全無、心中冒出一個忠恕來、我纔甘心

今日打過、嗣後也不管你、總而言之、你不討妾則已若要討妾、必須替我先討男妾、我纔依哩、我這男妾、古人叫作『面首』面哩、取其貌美、首哩、取其髮美、這個古典、並非是我杜撰、自古就有了」(第五十一回)

一味打罵、自然不是辦法、就算是辦法、也實在難得辦就、世上藏着浩然巾擄掠女子的强盜有得肆、肯自已將身伏地上、自已吩咐嘍囉替夫人重責平氣至於自已快要斷氣還不肯出吞沒得下人的火來的、除在作者幽默的頭腦之外到那里去找呢？這自然只是紅樓夢裏的甄家女兒哲學、紅樓夢第二回記甄府公子的女兒哲學道「這女兒兩個字、是極尊貴極淸淨的、比那瑞獸珍禽奇花異草更覺希罕尊貴呢、你們這種濁口臭舌萬々不可唐突了這兩個字、要緊要緊、但凡要說的時節、必用淨水香茶嗽了口方可、設若說錯、便要鑿牙穿眼」的但在紅樓夢還被評爲「頑劣」的、一經鏡花緣把那以罵還罵、將打還打的報復手段、和那瑞獸珍禽奇花異草混和寫出、卻不意得了我們給它做引論的胡適大大賞識、以爲爽快

天下第一

金先生今晚請親友們的宴會、大家吃着各菜、喝着各湯、都覺得味道特別、其後他們一聽好的味道全在這味の素裡邊、李先生拿起來、一看、說、味の素尤極鮮美、可稱「天下第一」、

味の素　(味之素)

(C—449)

淺田飴　(一名淺田軟糖)

本劑乃漢方之醫聖睢從四位淺田宗伯先生、服務宮中時調進處方

於左記諸病有特効

專治一切痰咳　感冒　百日咳

哮喘　肺病　氣管支加答兒

病後衰弱　產前產後　虛弱者之補血

固形淺田飴　(一名淺田硬糖)　(美麗罐裝)

固形淺田飴

旅行、遠足、觀劇、演說、音樂家、運動家、事務家等群集雜踏時、用之能保護咽喉淸亮、預防呼吸病、尤爲甘味芳香、萬人皆嗜之携帶藥也

定價　自金壹角貳拾錢至貳圓不等

各埠藥舖均有出售

經理　大連　日本賣藥會社　奉天　日本賣藥會

批發　同　佐藤廣濟堂　同　井上誠昌堂

總行　東京、大阪、堀內伊太郎

萬有錦囊

閩災損失驚人

華賑委會統計閩南各縣風災水災、損失共二四、二六三八九一元

卅萬金購得一吻

有一摩登女郎向美少年之交易

耶洛徹冷有一摩登女郎、一年約二十左右、每天往來繁盛街市、口中喃喃不知所云、每遇貌美之青年男子必趨前求吻、凡有不應其請、則餉以老拳、某日該女子在一旅社門口遇見一著名之拆白黨人克羅米爾霍夫克氏年少美俊、狀貌秀麗、爲該地稀有之美少年、彼知該女係一富女、曾肄業於某高等學校、後因其父母及未婚夫等相繼去世、因刺激過深、精神病大發、克因欲騙其財、遂抱而吻之、並邀之赴逆旅、彼二人一見傾心、相見恨晚、經五日之同居、女病大愈、遂以全部財產約三十餘萬鎊贈與少年、而該奇女子一人他往、至今仍不知去向云

康王故城

由海鹽圖經證實

自金山發現「康王故城」後、經考古家衛聚賢先生、以「海鹽圖經」一書、詳加考證、認與傳說相符合、新聲社記者往訪衛氏、兼詢究竟據稱、前在金山所發現之陶器、與余前在棲霞山發現之石器、與越之夏少康後裔有關、曾一度親詣發現地勘察、識該項陶片、係由海灘海水所沖來、被水冲過地段、約數里長距離、並非私人地中所有物（應依法呈請後、始能發掘）更據本地云、金山（非金山衛）有此陶片甚多、相傳山下有一古城水淺時可看見、後余躡考證於「海鹽圖經」一書上有金山與陸地相連、金山西北有康王故城、證上諸說、與本地人傳說相符合、關於金山古物價值與上海關係、金山距上海百里、梵王渡以西及與如已有幾塊發現、其花紋相同、由此可知上海古代文化、並不如一般人推測之晚云云、並請金山「康王故城發現後、因與南方歷史文化上、淵源極深、頗有相當價值、現中央古物保管局、以及金山縣地方人士、均對此特別注意、將不使任何私人包辦或私偸發掘、將派遣考古專家前往、從事作有系統之調查發掘工作

一圖即亞比西尼亞皇太子馬可年之正裝一

三貝子花園的秋景線

本來我就有些「飛鴻倦旅遊子思家」的味道、偏々地在這易使人感傷的秋天裏、開學的當兒鬧點腦子病、就方便就搬在西直門外的一個朋友家、想在那裏好好養幾天還得早恢復了上學、於是就常同着威川和他的太太、在東方又未即白的黎明抑或夕光西漸的黃昏、近水樓台先得月的去徜徉於「高亮橋」之畔、或遨遊於萬牲園之中——即北平俗呼之三貝子花園——自然當那秋風瑟瑟地吹入衣襟時、令人凜然有感「慈母手中線、遊子身上衣」假的開愁萬種了、雖然自己不是善感多情的騷人才子、然而滿心逆事的一萬里因循旅人客一的孤獨人、日覩秋光秋色的這般蕭洒、豈能毫無感觸？幸賴威川和他太々孋雲相伴、聊以解「秋風秋雨愁煞人」了

我們常信步的走到高亮橋去、那裏在橋上總有一個站在崗位指揮的警士、從他身上不見黃制服的情形、使我想到據說是夏天爲健美的季節、如我最怕的夏天恰豫怕看女人健康美的大腿和突胸聞著一樣、使我感到不自然的呼吸窒塞的、已覺去了、秋光秋色的空氣、籠罩了這富於東方藝術的、古城的被稱爲平民娛樂消夏處女地的高亮橋「、什麼掛着「毛尖」幌子的飯舖不用說已不見、就是那些曾掛着鳥籠子、貼着紅綠紙上寫着「十六枚」每位的大茶棚、也只有光桿的竹木架在那裏靜靜地苟延殘喘了、至於彈弦賣唱的、說評書的攤、小販、納涼的人等、早已無影無蹤的識非昔日景象了、那道旁垂柳樹葉、已對着秋風飲泣、一片片的辭別故枝、那「蟬鳴林愈靜」的雅號成「若寒蟬」的蟬也不知那里去了！更聽不見兩岸垂釣的高人和村婦村姑們洗濯衣裳、花船只有一艘尙停泊於河岸、什麼變象的公孫王子式的姐兒哥們、更不肯屈尊光臨這富於自然和古跡的地方了、如今只有「秋水共長天一色」兩岸透林梢的落的葉集於樹根、三五横七豎八的石碑枵首、黃草堆裏蟋蟀之秋虫一類的叫着、就是以前慈禧太后的碼頭——船塢、也赤條條底剩下大石台也越發顯得荒涼了、在夏天的時候、這裏充滿着學生們來釣魚、下棋的、如今却這樣的不堪回首話當時了、可是我們去到那裏、差不多每次總是威川買些水菓一類的零食、坐在船塢的石台大嚼和談天、或是我自已默々地吸着紙煙、看々水與天的和煙氣朦朧的西山

現在該說到「萬牲園」了、據蟬雲講她是老北平、從小就知道「萬牲園」的歷史、那原是清代一位貝勒爺因做事的學、俗座的一般花園故修傳、因之我聽了只好付之一笑的神話、這裏沒有記的必要、不過、這萬牲園從前曾於百忙中去走馬觀花過一次、倒是她講起了它的傳說、並說出它現在還有一般人們叫它「三貝子花園」的舊名底根本原旅、又數起重遊的觀念、這念頭在我病中慫慂我去了四次之多、那也許公園照樣隨着社會經濟的不景氣吧、門票降格到由二毛到現在四十枚了

進了萬牲園、樹葉已凋零而不濃陰了、由東北角門走不數步即抵動物園、裏邊確是動物不少、舉凡各科各類的飛禽走獸、可謂大半皆有、顧名思義、確爲北平之萬牲園也、如雌雄獅子、虎豹等爲作者第一次見如彼體狀傀偉者、而鳥類尤多、惜我不是一個研究動物學的、殊覺抱愧、然可確保障的、平津地帶是沒有像萬牲園這樣有較多的動植物也、再旅羊腸小道北折即有荷花池、裏面已殘、荷滿水、池面清澈、到此倍覺心曠神怡、再西蓮行則至停、雲亭、此亭紅柱取彭廊表現偉人的藝術文明用、燦爛奪目、無怪外人採飾、舉目一片荒涼、無論其爲柿桃與梧桐、則惟被秋風親吻抖顫戰慄、或木葉盡脫之勢了、到花窖而花已不覺、到飯館而謂已不舉火、你倘在這園裏固然會使傷心人悲歎、「半世浮萍隨逝水、一宵秋雨葬幾花」了、尤其你看到古跡則有懷古之感、看到農事實驗場——該場在園內——則有中國農業之器具太落伍和保守之感、看到植物研究所以及看門的在北平有名的那個巨人……等等、使你萬感交集！你走在園裏、舉目四望、終耐住秋給予人的尖銳的感觸、大有「剪不斷、理還亂」的情緒、總之、這兩處的風景線、已使我這「時運不濟、命運多舛」的孤獨病人是別有一般滋味在心頭的威觸的

劉景桂案第二審判決書全文（二）

你是滕先生嗎、他說是的、他問我是李先生嗎、我即用手槍向他開七槍、將他打死」核與閻秀峰李金所述同往拜會滕爽未遇、及志成中學校校役王紀所述劉景桂自稱李振華拜會滕爽、將他讓至滕先生宿舍、移時他用槍將滕先生打死之情形、均極吻合更證以該校校役譚文王何氏將其追獲後、搜出手槍一枝子彈一粒、比對所開七槍之子彈殼、均屬相符、其爲殺人兇犯、殊無疑問、至殺人原因、據劉景桂供述、固稱又移轉目標殺死滕爽、亦叫明受失戀的痛苦」但查自解除婚約後、劉景桂在張家口華北旅館及北平京旅館與明歡會多次、其情書仍往還無間、果有殺害逐明之心臨時隨皆可下手、即殺人之方法、亦不限於用槍、何能諉爲未購得手槍無從下手、且含該手槍甚小、隨處皆可收藏、就其已往情形言之、一函相召、逐明即來、更何能諉爲手槍不便保存、逐明現在處所、遂移轉目標、況就逐明與滕爽結婚情形觀之據明供「民國二十年暑假在張家口與滕爽結識、至二十一年暑假、因滕爽個性嗜好相同、先發動口頭向他表示請求合作、適他亦有此意默許接受、從此已經口頭訂婚、廿二年擬出張家口回原籍、致力地方自衛事宜、要求滕爽協助一切他不肯合作因念不如別求佳偶、遂於是年四月與劉景桂訂婚、我親對我此次訂婚、深致不滿、又見劉景桂情亦可憐、遂向他要求解除婚約、他未允許上年十月十日、我與滕爽在南京參加第五屆全國運動會滕爽要求即在南京結婚、我未應允嗣滕爽又要求我和他結婚經我認可、在北平舉行結婚儀式後、我返宣化、告知劉景桂仍向劉景桂、要求履行或解除婚約、他未允許並聲言起訴後、經調解交付他賠償費六百元、解除婚約、此欵由我家中及我並滕爽三方湊的、內有滕一百元」等語滕已將與滕爽結婚諉爲出於爽之要求、並將與與劉景桂解約諉爲曾受滕爽之資助、即劉景桂供述、亦稱「逐明被滕爽的金錢壓迫與之結婚出於被騙、實非得已」云云是其對於逐明已早經諒解、觀其解約後首向逐明表示愛慕、並戀姦不已、則其專在殺死爲其情敵之滕爽以洩私忿、至爲顯明、又其上訴意旨、雖程「刑法第六十二條規定對於未發覺之罪自首、而受裁判者應減輕其刑當殺死滕時原擬向豐盛胡同東口崗警自首、因校役力促同校復向校役譚文王何氏表示赴公安局即係自首之表示適合於自首之條件」但據王何氏供「我看見劉景桂與滕先生說話後

棠棣深秋叶蕊

寧安縣西南關、有居戶劉海山者、前曾充二十一旅步兵營長、現在家居賦閑、其房後院、數年前栽有各種果木樹、內有棠棣數株、每年春季開花、初秋結果、不意今屆季秋之時、百木凋零之際忽然棠棣重結果、誠乃罕見罕聞之事也

張之洞

早年亦爲苦學生

清季名人張之洞、在學術界頗有建樹、顧當其未達之時、貧困萬狀無力購書、偶欲有所參考、輒託詞購書、入琉璃廠各書肆、大肆翻閱、有時故意詢其所值、似有意購置然參考既得、興盡而歸、固未破費一文也、時人謂之偸書、然如此偸書亦學人之積習不足爲病者

「自民國二十二年秋間、在天壽公寓逐明與我發生姦情後、又與滕爽結婚、與我解除婚約、擬將逐明殺死、因無手槍、不能下手、今年春間、帶洋百元來平上學、三月八日、由不知姓名之洋車夫手中以洋八十四元購得手槍一枝、又不知逐明所在、又因手槍不便保存、恐怕被人看出、故本意原想打逐明

死屍輸血的新法

「輸血」雖然已經行之多年、但在今日仍然是一種相當麻煩的手術、例如爲了必要的豫防「供血者」必須特別選擇過、並且他必須是屬於與病人同一血系的等々

據紐約出版的醫藥紀聞載稱、在莫斯科已有兩個醫生、猶定和莫司喀倫珂兩教授、試驗了一種新的輸血方法、得到成功、在他們的方法裏「供血者」是用屍體來代表的、該兩醫生最近所施行的一次這種手術、是施於一個十四歲的男孩子身上的、這病人的患處是腎臟部位、經兩醫生從一死人身上輸了一些血過去、這個試驗可稱完全成功、病人現在已經完全醫好了

蘇聯在遠東緊急建築戰爭避難所

某機關確報、蘇俄遠東軍司令代理桑布爾斯基氏、恐於在不久之將來與他國戰端一開、當然所受之損害極大、今爲軍需品之貯藏及減小空襲之目標起見、對於管下各聯隊及管轄區域內之國營、或共營農場、下令從速構築每一處可收容五百六十人員之地下避難所、以備不虞、此處所構築地下避難所各五處乃至九處、各深十二公尺乃至十八公尺、長三十公尺乃至五十公尺、寬二十公尺乃至三十公尺、內壁皆爲洋灰、上部以鐵筋洋灰覆蓋、其上又散布一層土砂、以遮蔽之、目下工作忙碌異常、至十一月下旬必能全部竣工云

民衆福音

營業案內福運指導

勤儉儲蓄機關出現

招聘分處長、駐在社員 希望者自筆履歷書至急提出但六分郵票附添

◉福運儲蓄說明書◉

三大使命是 △勤儉儲蓄錢 △省儉花消錢 △樸實積聽錢

三大目的 △家庭可繁榮 △產業可振興 △生活可充裕

能 快儲蓄啊 △爲國家 △爲不時 △爲興趣 之和樂

◎日本帝國財政部特許 日本勸業銀行所發行▽有獎儲蓄債券票!!!

儲蓄債券是政府設立的日本銀行、與郵政儲蓄的穩固相同、較比像普通銀行的存欵或股票投資甚麼的、不穩固的危險、是絕對沒有那種憂愁的

本債券就是附有利息之紙幣、日本銀行發行之紙幣是不能生息的但儲蓄債券利息較比郵便儲金利息是在他以上的確是最有利的其他別的沒有趕得上的啊！

在不知不覺的就好是治了土地一樣的權利、其土地所生產的粮米倘或能在金錢收獲之上儲蓄債券的功效實在不淺罷！

或需用現款的時節或希望其他債券的時候不管何時均能兌現欵這又是一種方便（再不拘在何處也能極簡便的貸欵啊）

日本帝國財政部　日本勸業銀行負有重大的使命以之充作保證金或母子依賴金之抵押典當等在其中不拘何方面均可靈活運用之

再貸與人的欵項收雙份利息更有抽彩的權利如同所持存者享受同等的快活呀

凡需求債券可巧當社外務員前到貴府造訪商磋則必透澈詳細說明之仰祈貴台仔細靜聽更再適宜加入之

再在加入之時對於加入票夠領收證務請仔細觀覽之

對加入債券的收受方法其錢欵可添寫在振替用紙（即滙票）上、攜至附近郵局繳欵吧本社接收據通知之後立即用雙掛號信件郵送與本人債券的

但契約係一時的交易所以分期繳納是絕對拒絕的

●敝社的特點●

●中彩表是收受債券之後則免費贈送之

●中彩之際是以電報或郵政通告之

●倘罹火災盜難漂流丟失等時節必須迅速按手續報告之係某年某月某日辦出手續

●並係何回何組何番的債券確是售出繳呈證明書以故立即可

●債券收受完結欲充作擔保品可低利貸與錢欵

●業經交送完竣的債券番號當社已經錄記在儲金原簿上了所以就罹受火災盜難丟失漂流之時節向裁判所宣告無効恢復權利按斯申述可再發行之另交付債券皈終可免却一切損失焉

◎儲蓄債券能開發地方資源尤能引導自己之安全仰國民同志助合同援之快樂儲蓄兼能挽救國家富强

◎第一籤則能中獎金五千圓三千圓二千圓一千圓五百圓百圓拾圓五圓之多數獎金能堅固安心快樂中儲存財產無論何時需欵亦能有用處處理容易收益確實更有政府保證之則此叩渡石橋更穩固！安全！

◎抽籤係每月一日午前九時在日本勸業銀行院內由大藏省派監理官及本行總裁及副總裁理事等以及官衙人員新聞記者等全蒞場後在參觀人面前舉行最公平的抽籤法開彩出彩

◎當日抽籤的結果當時刊載於當籤表（即債券月報）對立契約完結者免費贈送之但中獎金在百元以上者以電報通告之在百元以下者以名信片通知之

◎凡得中獎金之時於次月中由正隆銀行本支行或全國各地郵局將本錢利息獎金完全算在一起在一次中發給現欵決無拖欠等弊

◎減價券中獎金拾圓者而欲兌換本債券者立即與交換之可領參拾元之優典云

◎儲蓄是享福的基礎、要想成功不失敗、就趕緊加入吧、積錢！愛債券就是福運能省儉拾圓錢入儲蓄、便有五千圓的中彩良運、儲蓄勝如治房子地呀、好極了千萬別錯過了好機會呀！

日本帝國財政部發行復興貯蓄債券　日本勸業銀行發行勸業債券

△民衆們的福音來到了

△俗語喫喝嫖賭鼓究竟得受苦　勤儉儲蓄錢到老享淸福

△民衆們發財的好機運　最穩固　最確實　最懇切　最迅速　儲蓄機關出現了

勸業債券月報社　現物取扱獎勵處

京都區裁判所登錄認可　商號第壹參參號

北滿總支部 謹啓

總支部住址　哈爾濱道外北三道街九號

大連物價

▲標準零賣價目

鐘表眼鏡

大連浪速町二丁目 慎昌鐘表眼鏡公司

▲鐘表部(金票本位)

德國製二音天文中 每只貳拾九元
大號二音天文中 每只貳拾元〇五毛
二號二音天文中 每只拾五元五毛
德國製實用天文中 每只貳拾元五毛
德國製鳩叫鐘 每只拾貳元五毛
又每只拾壹元
五寸單鈴馬蹄鬧鐘 每只壹元六毛
四方玻璃台鐘 每只壹元叁毛八分
瑞士製16形鋼殼双卡字懷表 每只拾壹元
瑞士製16形極扁鋼殼双卡字懷表 每只拾八元四毛
瑞士製黑鋼洋鏈邊双卡字懷表 每只六元二毛
又 瑞士製15形青年懷表 每只拾五元八毛
瑞士製夜光表 每只壹元七毛八分
瑞士製16女用新式鋼殼双卡字手表 每只拾五元
瑞士製4 21狹長方同鋼殼双卡字手表 每只貳拾四元
瑞士製10形10石方式鋼殼双卡字手表 每只九元五毛
瑞士製5 21十八金長方金殼双卡字手表 每只貳拾七元
4 21 每只三十七元五毛
10形金殼双卡字手表 每只拾九元

▲眼鏡部

12 No.夾白金有邊架 每付拾元〇五毛
夾金軍裝架 每付六元五毛
同 每付五元五毛
又 每付叁元五毛
美國製夾金托鼻無形架 每付六元五毛
美國製金匡博士架 每付五元五毛
德國製金匡博士架 每付叁元五毛
德國製金匡碩士架 每付四元五毛
司令飛翔架 每付五元五毛
又 每付叁元五毛
水晶養目鏡片 每對貳元捌毛五分
茶晶 每對拾元至六拾元

▲洋貨

純銀風景烟盒 每只二十四元
又 每只十二元五毛
又 自一元五毛
旅行烟合 每只至二元五毛
美術煙合 每只自六元至一元三毛
彈璜煙合 每只壹元貳毛
自來火 每只自壹元至四毛
客廳擺煙缸 每只自叁元至八元五毛
寫字台煙缸 每只壹元五毛
摩登煙嘴 每只自貳元至五毛
寒暑表 每只自五元至貳毛
遠鏡 自六元至壹百五拾元

放大鏡 自七毛至壹元
學生用顯微鏡 自壹元五毛至拾元

▲養銀眉(鈔票本位)

特號二十二寸 四拾元
頭號二十寸 三十二元
二號十七寸半 二十四元
三號十五寸 二十一元
四號十三寸 十八元
五號十一寸 十四元
六號十寸半 十一元
七號八寸半 八元
八號八寸 五元八毛
九號六寸半 四元五毛
十號六寸 三元五毛

皮箱皮鞄

大連西崗街壹百拾六番地 永安工廠 (每只大洋價)

大號樟木箱大洋十元五角
大號二度衣箱 六元
二號二皮衣箱 五元
大號頭皮衣箱 七元
二號同 六元
大號川皮衣箱 十元
二號同 八元五角
(下列一律金票本位)
九寸公事包 三元
一尺同 三元五角
一尺一寸同 四元五角
一尺二寸同 五元五角
大號皮麻雀盒 二元七角
二號同 二元五角
一尺二寸硬胎牛皮提鞄 四元二角
一尺四寸同 四元八角
一尺六寸同 六元
一尺八寸同 七元
一尺八寸硬胎包甲牛皮鞄 八元
二尺同 九元五角
二尺二寸同 十二元五角
二尺四寸同 十五元
二尺二寸軟蓋牛皮提包 十五元
二尺四同 十八元
二尺六同 二十二元
一尺二寸帆布硬胎提包 一元五角
一尺三同 一元六角
一尺四同 一元七角
一尺五同 一元八角
一尺六同 一元九角
一尺八同 二元二角
一尺八寸帆布包甲硬胎提包 二元八角
二尺同 三元二角
二尺二同 三元七角
二尺四同 四元三角
二尺二帆布軟蓋提包 六元五角
二尺四同 七元五角
二尺六同 八元五角
一尺二帆布鐵梯提包 一元五角
一尺三同 一元六角
一尺四同 一元七角
帆布手提書包 六毛
帆布背書包 八角

煙草

大連東鄉町二◎番地 南洋煙草公司

十支雙美人 每盒金票四分
每條金票九角二分
十支天門 每小盒金票三分
每大盒金票一元三角六分
有戳大盒蓋每只換本煙兩小包
廿支浴美 每小盒金票七分
每大盒金票二元五角六分
空小盒廿個換畫片一張
十支爵石 每小盒金票四分
每條金票九角
有戳盒蓋每個換金票五分

大連市越後町四十番地 英商拱石煙公司

十支千秋 每小盒金票八分
每條金票一元八角
有戳盒蓋每個可換美術煙畫片一張
十支大喜 每盒金票七分
每條金票一元五角五分
五十支大長城 每罐金票五角
五十支小白金龍 每罐金票五角五分
五十支小紅金龍 每罐金票六角五分
十支大長城 每小盒金票五分
每條金票一元二角
十支紅金龍 每盒金票五分
每條金票一元二角
十支高塔 每小盒金票五分
每條金票一元二角
十支刀牌王 每大包金四元六角 每盒金一角
十支小刀牌王 每大包金四元〇八 每盒金九分
十支粉刀王 每大包金四元六角 每盒金一角
五十支粉刀王 每大包金五元 每盒金三角
十支大天橋 每大包金二圓三毛 每盒金五分
十支小天橋 每大包金二元一角五 每盒金五分
廿支天橋 每大包金二元二角 每盒金一角
十支金明小天橋 每盒金一角
七分
十支第一 每大包一元八角五分 每盒金四分
十支欽差煙 每大包金一元七角四 每盒金四分
廿支美傘 每大包金一元七角 每盒金七分
十支前門 每大包金一元五角六 每盒金一角五
五十支前門 每大包金七元二角 每盒金八角
十支砲臺王 每大包金七元二角 每盒金八角
五十支砲臺王 每大包金十五元五角 每盒金三角
十支砲臺王 每大包金十五元九角 每盒金一
廿支商神 每大包金二元六角八 每盒金一角二分
廿支百利 每大包金五元六角六 每盒金二角五
廿支小砲台 每大包金十四元八角 每盒金五角五
五十支小砲台 每盒金一
十支土耳其 每大包金十四元八角 每盒金四角
五十支土耳其 每大包金十七元九角 每盒金二
元三角
十支風車 每大包金二十元〇五分 每盒金三分
每大包金一元三角二分

工業用品

大連市山縣通六七番地 株式會社乾卯商店大連支店 (金票本位單位圓)

品名	數目	批發價目
酒精	九四度	一五、五〇
酒精	九五度	一六、五〇
酒精	九六度	一七、〇〇
變性酒精	兩筒	八、〇〇
菱印城料子	100延	八、五〇
花字牌鹼料子	100延	八、〇〇
重曹菱印	五〇延	六、八〇
火鹽	三〇〇延	四、〇〇
同 酸	三〇延	五、〇〇
硝酸	三〇延	一六、〇〇
過酸化曹達	100封度	五〇、〇〇
翁印漂白用	100封度	五〇、〇〇
亞硫酸	五〇延	六、八〇
海波大粒照像用	100封度	七、〇〇
海波工業用	100封度	八、五〇
同 金鹼	五〇延	二一、〇〇
黃血鹽	八〇封度	一二、八〇
赤鐵炭淡灰	五〇延	三〇、〇〇
紅礬	100封度	七、〇〇
衰化鉀	五〇延	七〇、〇〇
綠化鉀	一〇延	三二、〇〇
過錳酸鉀	五〇延	七五、〇〇
鹽酸二〇度	100封度	四五、〇〇
鹽酸局方	五〇封度	八、〇〇
白鹽酸	100封度	五、〇〇
稀鹽酸三度	100封度	五、〇〇
純鹽酸	五〇封度	五、〇〇
硫酸六六度	100封度	九、〇〇
純硫酸	五〇封度	六、〇〇
稀硫酸	七〇封度	一〇、〇〇
硝酸四〇度	一五〇封度	一二、〇〇
純硝酸	五〇封度	一三、〇〇
草酸	100封度	二〇、〇〇
石炭酸	四〇封度	一三、〇〇
酒石酸(酸礬)	五〇延	一〇五、〇〇
檸檬酸(酸礬)	五〇延	九〇、〇〇
醋酸冰	二〇延	八、〇〇
醋酸	一〇延	二、八〇
硼酸末	五〇延	三一、〇〇
硼砂末	五〇延	三三、〇〇
同	100斤	一四、〇〇
丹礬	100斤	一五、五〇
硫酸鎂	100斤	八、五〇
鎳格面	五〇延	四、五〇
炭酸鎂塊	五〇延	六、五〇
同 粉	六〇封度	九、〇〇
白陶土	三〇封度	四、〇〇
同 粉	一五封度	一二、〇〇
鹵面	二〇延	八、〇〇
同 化鈣	100延	八、〇〇
鹽 (乾燥用) 灰塊	一五瓦	三、五〇
性(假)延鈣	一五	三、七〇
炭酸鈣	五〇封度	一、一〇
沉炭酸鈣	四〇封度	一、六〇
紫礬	五〇延	一、三〇
白礬	100斤	一、五〇
鋅養粉(松)	100延	三、五〇
一號牌鋅養粉S	100斤	三、五〇
鋅養粉藥用	100延	三六、〇
鹽化鉛亞	100延	四〇、〇〇
硫化銀	五〇延	一三、〇〇
亞鉛粉A	五〇延	一二、五〇
含利鹽	四五延	一〇、〇〇
同(藥用)	100斤	二五、〇〇
炭酸美	二〇〇封度	三六、〇〇
(忠勇印)	五〇延	五五、〇〇
火硝	100斤	一八、五〇
菱子	五〇、	七、〇〇
椰黃粉	100封度	三、〇〇
硫黃	100斤	二、〇〇
脫酸硫黃	100斤	六、〇〇
硫子油	100斤	一四、〇〇
奶糖	二〇〇斤	一八、五〇
莧麻子油	100延	九、〇〇
同(藥用)	四〇封度	二一、五〇
亞麻仁油	四〇封度	八、五〇
松節油(藥用)	三三延	三、〇〇
同(藥用)	三三封度	七、〇〇
橄欖油藥用	三三封度	二五、〇〇
阿西頓	三三封度	一六、〇〇
安母尼亞水	四延	四、〇〇
同(藥用)	三〇延	二、〇〇
佛馬林	五〇封度	四九、〇〇
光70%	五〇封度	九、五〇
無水酒精	一四延	一三、〇〇
依的兒	一四延	一四、五〇
胰子液	四〇封度	七、七〇
甘油	五〇封度	四、〇〇
硬脂酸	100斤	八、〇〇
硬脂末	五〇延	九、〇〇
裏頭好	100延	三五、〇〇
衛生球	100封度	一〇、〇〇
同 粉面	100封度	一〇、〇〇
方形衛生塊	100封度	一九、五〇
松香脂	100斤	一三、〇〇
松香H桶入	100斤	一二、〇〇
同 二桶入	100斤	一〇、〇〇
膠粉(工用)	三〇封度	一二、〇〇
膠粉(藥用)	三〇封度	一五、〇〇
桃膠塊	100斤	四五、〇〇
清醬酸	一磅	一一、〇〇

▲香料

品名	數目	價目
漆油	100斤	七八、五〇
加勢粉	三〇封度	三五、〇〇
糖白色	100封度	一五、八〇
滑粉	100封度	六、五〇
墨矢	一五〇封度	二〇、〇〇
華士林白色	一五延	九、二〇
樂白色用	一五延	七、五〇
同 黃色工用	一五延	一〇、〇〇
同 黃色藥用	同	七、〇〇
石膏(藥用)	一〇延	三、八〇
石膏(工用)	二延	三、〇〇
滑石粉	一六〇封度	四、八〇
黃土塊	一〇貫	二、一八
黑鉛粉	100封度	六、五〇
條膠	100封度	三〇、〇〇
灰腹子	四〇封度	七、五〇
廿草露	五〇封度	二、五〇
甘草膏	五〇封度	二、〇〇
依蘭依樹	四五〇瓦	六、〇〇
同	二五〇瓦	一五、〇〇
玫瑰	四五〇瓦	一〇、〇〇
同	二五〇瓦	九、五〇
紫蘭花	四五〇瓦	八、五〇
同	二五〇瓦	一〇、〇〇
紫蘭花	四五〇瓦	二、〇〇
同	二五〇瓦	一、九五
別拉木油	四五〇瓦	二、〇〇
培格馬油	四五〇瓦	三、九五
同	二五〇瓦	二、九五
同	四五〇瓦	一、〇〇
山茶花	二五〇瓦	一、九五
同	四五〇瓦	一、六〇
蘭花	二五〇瓦	三、一四
同	四五〇瓦	二、一〇
花露	二五〇瓦	一〇、〇〇
內花精	四五〇瓦	二、九五
水仙花	四五〇瓦	二、二五
香蘭花	四五〇瓦	二、〇〇
冬綠花	二五〇瓦	一、〇〇
哈是哈是	四五〇瓦	一、九九
同 末毛而	四五〇瓦	一、〇〇
求羊鹵花	四五〇瓦	一、〇〇
羊鹵花	四五〇瓦	一、〇〇
同 香	二五〇瓦	一、八四
龍涎香	二五〇瓦	一、六〇
同 草油	四五〇瓦	二、二六
同 拉芳	二五〇瓦	一、〇〇
香莉花	四五〇瓦	一、〇〇
爵壽花	二五〇瓦	一、〇〇
同 蘭香	四五〇瓦	三、〇〇
造信子	二五〇瓦	一、〇〇
長林	瓦入	三、〇〇
素納林	瓦入	二、三〇
人馬草	瓦入	二、〇〇
風同凡苦羞		

麻雀翠玉

大連市浪速町三丁目一二九番地 北京商會 (每種金票價目)

一號純白大化學牌 金十八元
二號純白大化學牌 金十七元
三號純白化學牌 金十六元
一號帶紅面化學牌 金十九元
二號帶紅面化學牌 金十八元
三號帶紅面化學牌 金十七元
一號帶綠面化學牌 金十九元
二號帶綠面化學牌 金十八元
三號帶綠面化學牌 金十七元
一號帶黑面化學牌 金十九元
二號帶黑面化學牌 金十八元
三號帶黑面化學牌 金十七元
竹牌 三元七角至四十元
洋眼水晶袖釦 三角至八角
黑石表墜 自一元至四十元
翠石手鐲 五六元至十元
鑽石手鐲 三十元至貳十元
寶石手鐲 四元至五六十元
露寶石壹克拉 貳角叁分至二毛五分
鑽石壹克拉 三毛八分至四角
翠表墜 五六元至四五百元
其他各種寶石

鐵材五金類

大連市佐渡町三〇 進和商會

象牙煙嘴 壹克拉三毛五至六元
象牙快子 自五六角至三元
自來火 自四角至二元
煙盒 自六角至三元
洋服翡翠袖釦 十元至一百元
洋服瑪瑙袖釦 三毛至二元
洋服各種寶石袖釦 自三元至五十元

▲元鐵部(每百公斤)單位圓
二分 一一、〇〇
二分半 一〇、八〇
三分 九、二〇
四分 九、八〇
五分 九、八〇
六分 九、八〇
七分 九、八〇
一吋 九、二〇
一吋二 一〇、五〇
一吋半 一〇、五〇
一吋二八 一〇、八〇
二吋 一〇、八〇
二吋半 一一、〇〇
三吋 一二、五〇

▲方鐵部(每百公斤)單位圓
二分 一〇、〇〇
二分半 一〇、〇〇
四分 一〇、〇〇
五分 一〇、〇〇
六分 一〇、〇〇
七分 一〇、〇〇
一吋 一一、〇〇
一吋半 一一、五〇
二吋 一一、五〇
二吋半 一一、五〇
三吋 一一、五〇

▲板鐵部(每百公斤)單位圓
一分厚 一二、〇〇
二分至四分厚 一〇、五〇
五分至六分厚 一〇、八〇
七分至八分厚 一一、五〇

▲洋釘部(每桶價)
六分 一〇、九〇
一吋 九、一〇
一吋二五 八、八〇
一吋半 八、五〇
一吋七五 八、二〇
二吋 八、〇〇
二吋半 七、九〇
三吋 七、八〇
三吋半 七、七〇
四吋 七、六〇
四吋半 七、四〇
五吋 七、四〇
六吋 七、三〇
七吋 八、〇〇

▲平白鐵部(每張價)
三十號 一、〇八
二十八號 一、一〇
二十六號 一、二〇
二十四號 一、五五

▲新鉛絲部(每捆價)
五號 六、八〇
六號 六、四〇
七號 六、五〇
八號 六、一〇
九號 六、二〇
十號 六、三〇
十一號 六、〇四
十二號 六、五〇
十三號 六、六〇
十四號 六、八〇
十五號 七、〇〇
十六號 七、二〇
十七號 七、五〇
十八號 七、八〇
十九號 八、一〇
二十號 八、四〇

▲鐵板部(三尺寬 六尺長)(每百公斤)單位圓
五厘 一二、〇〇
七厘五 一三、〇〇
一分 一二、八〇
一分半 一二、五〇
二分 一二、五〇

(四尺寬八尺長)
五厘 一三、五〇
七厘五 一二、三〇
一分 一二、八〇
一分半 一二、五〇
二分 一二、五〇

(五尺寬十尺長)
五厘 一四、五〇
七厘五 一三、〇〇
一分 一二、八〇
一分半 一二、五〇
二分 一二、五〇

鐘表眼鏡

大連市浪速町四十三番地 史惟記鐘表眼鏡行

▲鐘表部(每種金票價)

德國製報刻五音天文鐘 每只五十五元
德國製二音天文鐘 每只二十九元五毛
德國製二音天文鐘 每只二十七元五毛
德國製實用天文鐘 每只二十三元
德國製鳩叫鐘 每只十二元八毛
瑞士製16形實用鋼克双卡 每只十一元二毛
字懷表 瑞士製5 21婦人用新式同 每只十五元五毛
手表 瑞士製4 21狹長方同 每只二十四元三毛
瑞士製10形15石鋼克双卡 每只十元五毛
字手表 瑞士製10形invicta999 每只十二元
双卡字手表新式女用 18K長方金克 每只二十七元五毛
4 21 每只三十元五毛
10 9991 8K金克双卡字表 每只三十元五毛
16 18K金克同薄形懷表 每只六十五元
16 14K金克双卡字懷表 每只八十五元
14 14K金克同 每只五十五元
12 18K 每只五十三元
13 18K 每只五十七元五毛
13 14K 每只六十四元五毛
每只五十元

▲眼鏡部

美國製新式桃形夾白金眼鏡架 每付十八元
美國製夾黃同 每付十九元二毛
美國製托鼻夾白金 每付十九元
美國製新式無形架 每付六元五毛
同金匡博士架 七元五毛
新式魯克眼鏡架 每付二元一元
新式魯克架 每付三元
新式魯克架 每付四元
水晶眼鏡片 每付五元
茶一品 每對三元 至一百二十圓

▲寫眞部

二寸三張 金六角五分
三寸三張 金壹元貳角
四寸三張 金壹元五角
六寸三張 金貳元五角
八寸三張 金四元五角

▲放大
八寸一張 金貳元
十二寸一張 金叁元
十八寸一張 金四元五角
廿四寸一張 金七元

大連浪速町 慎昌眼鏡公司
檢眼配光場 裝飾一掃新 渴望各界試驗

森永牛奶糖

時髦糖好 人人稱道 個中滋味 好不可告

森永之名。無人不知。共大其盛。眞甲天下。工場規模。宏大而全。所用原料。優美而純。採取製法。最新而精。

滿蒙總經理處 大連市紫井町廿七 森永糖果公司

皮膚恰劑

漫癢之皮膚病 疙疸、潰爛、錢瘡 鵝掌風等一同試之

(皮膚チヤジ)

滲透療法之威力

不污不沾不痛而速有神効的 面手足指間股間如生慢性時或患鵝掌風股間發燒錢瘡 小兒爛瘡、泡爛、凍傷等類以及面皰、斑點、刮臉後風 癬、白斑、癬、全身痒、疙疸等々荒膩熱癬等均有奇効 外用藥效力之良否無論何種 均能一目明瞭並不得有虛僞 新試用一瓶而評判之 定價金二角三角五角一圓全 身用德用大瓶五圓

東京神田花房町 株式會社 山崎帝國堂 振替東京一四六七番 電話下谷四〇三

各地有名藥舖均有出售 △滿洲代理店 大連市浪速町 奉天市加茂町 日本賣藥株式會社

龜齡機

龜齡機裝在美麗金盒中

龜齡機具有極豐富之滋補力老年服之轉弱爲強生殖力還少後活青年服有健腦強精元氣百倍凡生殖器病腎虛早洩性慾缺乏貧血作事厭倦消化不良視力減退等及女子經血不調子宮寒冷赤白帶下半產及卵巢發育不良難以受孕等尤爲有効

龜齡機養身固精之有效

兒女的仙丹返老還童的實在其一盒之効力遠勝中國參茸一斤故凡吸鴉片者年老衰弱者青年體虛者均宜速服『龜齡機』無不見效

『龜齡機』是專治男女性病的良藥是男女愛情中秘實缺少的

定價每盒大洋一元五毛現仍在特賣期中買一盒送一盒(即一元五買二盒)外埠函購款先貨惠郵費在內

大連華西藥房 長春中西藥房 四平街大德堂 安東瑞祥泰 吉林五洲藥房 吉林中西藥房 大連德記全機 藩陽鼓樓西藥濟批發 鐵嶺和發久 哈濱環球藥房 千金寨信仁堂 遼陽義和堂 普蘭店康德記 開原保康藥房 濱江亞洲藥房 江省中西藥房 公主嶺三合德 營口中西藥房 本溪濟生醫院 洮南德慶仁 洮南永和堂 洮南和發順

金城大藥房總經理

發明

查鹿胎由化學之分析研究內含有極豐富之胚胎腺(即內分泌液卵巢等)而內分泌液卵巢等症之有效劑又爲醫治婦科子宮病及經脈不調久不孕育等症之有效劑已爲世界醫學上所公認冷香室主人有鑒於此乃發明用化學方法配製鹿胎冷香丸蓋採取遼東壯年牝鹿原胎配以世界珍貴藥品精請藥物學專門家以最新科學原理抽取鹿胎內之胚胎腺配製以成物者故對於女科諸病可稱效力絕大有効劑也

主治

婦科專藥鹿胎冷香丸專治婦女經血不調趕前錯後經脈閉止經來腹痛色黑不正紫黑成塊子宮寒冷赤白帶下腰腿酸痛夜不安眠午後發燒心跳心熱自汗盜汗勞病咳嗽氣虛血虧或胸腹脹飽飲食減少或思或用子宮無孕病多年不孕或屢次半產連傷數胎以上各症一經服見效

特長

本藥內含有鹿胚胎腺故對於婦女因卵巢而發生疾病者有效凡經脈不調及閉止不姙娠半產接快味之顏面早老等均有良效因卵巢發育不良腰腹疼痛變難以孕育者尤爲有效

△定價每盒四元 每打四十元 奉天鼓樓西金城大藥房總經理處 函購貨款先惠寄費在內 說明書函索即寄

鹿胎冷香丸

根治經血不調 赤白帶下 久不孕育 一經服用 無不立效

婦科大王 藥料高貴, 效力確實。 每盒四元 每打四十元

(說明書) 函索卽寄

合理的高級護眼劑

不麻 不痛

老篤眼藥 (ロート目藥)

井上德國博士處方
中尾藥學博士指導

眼睛是腦筋的動機！

帶不適度之眼鏡、或長時間使用過度眼力之時、無論何人均必覺頭痛、倦怠、蓋此即眼與腦筋有密接關係、始終支配腦筋消長之一明證也、

如斯之狀態、醫學上稱之爲眼精疲勞症、近代人尤其是平常讀寫細小文字之學生、事務家或作長時間之縫紝及其他細密工作時易患之一種近代的疾病也

眼病疲勞 症之初期、不過覺眼睛疲勞、視物朦朧、時作頭痛、頭重等症、病情演進而至夜不安眠、日不爽神、記憶力判斷力均行減退、如發現此種症狀、幸勿放任之、必須講求一掃病原之方法、同時選用健眼最有効果之理想劑老篤眼藥、每日點督數次而對病眼予以休養、此爲愛護上最緊要之事項也、

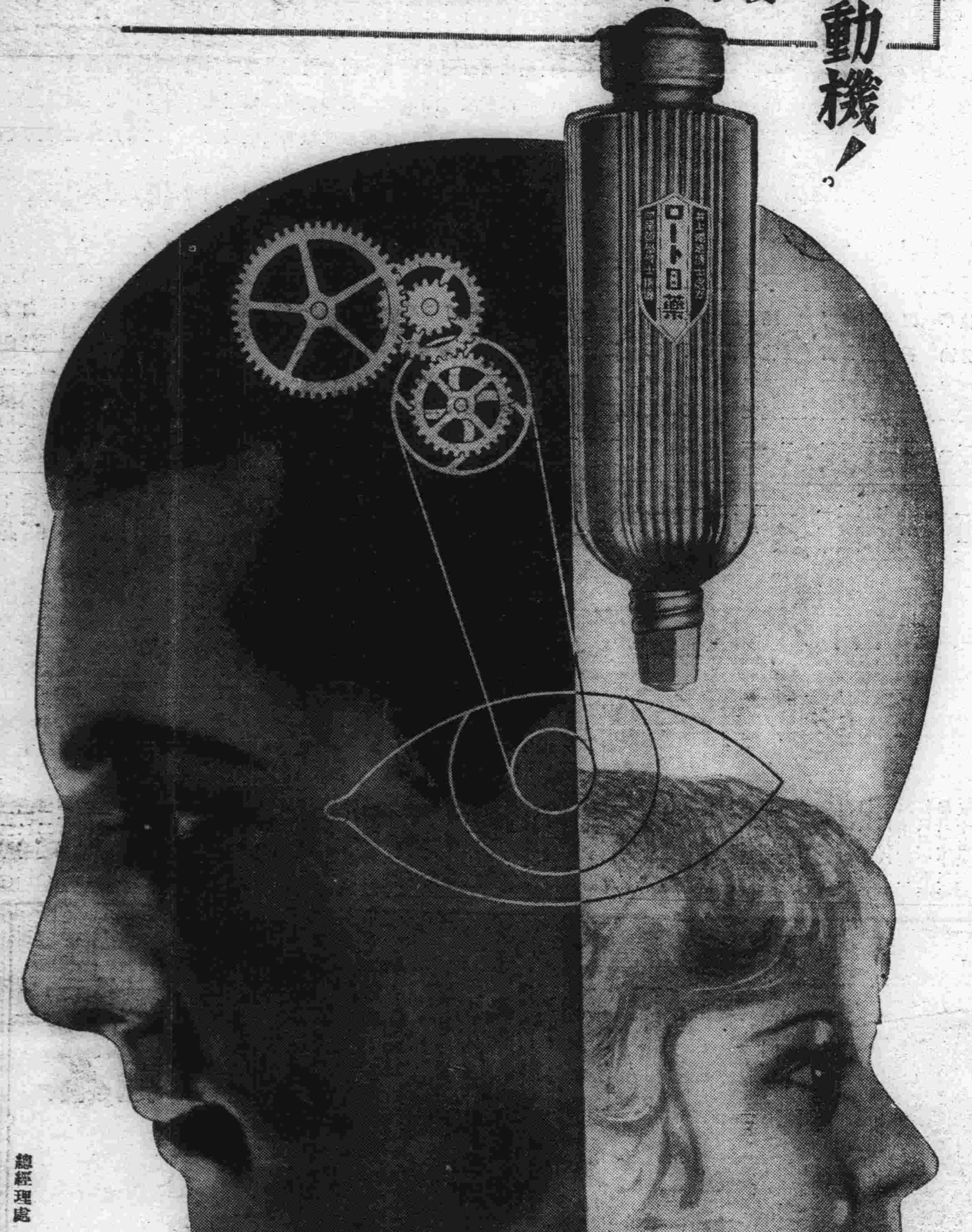

結膜炎

所謂結膜炎者、係在結膜即眼瞼之裏面及眼球蔽膜上、發生之炎症、俗所云流行眼、膠劄眼、腫爛眼、血紋眼、皆是也、斯病之原因即以K・W氏菌等黴菌、塵埃、强烈光線等爲主、症狀初有結膜之充血、眼脂之分泌、眼瞼之腫脹等、及至漸見沈重、現充血腫脹劇烈之時、則感覺刺痛、畏光懼明之症狀、至於斯病之療法、須於每朝洗臉時、用清水洗眼、拭去眼脂及其他不潔之物、然後點用老篤眼藥、每日點用二三次極有卓効、蓋老篤眼藥、一劑而兼備眼科藥三大作用即其殺菌作用、能殺滅眼內一切之病菌、其消炎作用、能消散炎症、其收斂作用及鎭痛作用能退消充血腫脹、鎭止痛疼等、三作用綜合而奏驚人偉効、

角膜炎

角膜炎俗云起星眼、衝傷眼、昏花眼、爛眼等而在眼球黑部發生之眼病也、其起病原因、多係眼遭草葉木枝刺衝、或結膜炎亢進而續發者爲其主因、黑眼起濁或生白星、眼昏朦朧、流淚汪々、眦生糜爛等々、均爲多見之症狀、至於療法、即依結膜炎所述之療法實行爲佳、蓋老篤眼藥之優秀消炎作用、對於角膜炎症、奏顯著之効果、且其收斂作用與上項作用、相輔而行、除去眼昏、醫治糜爛、因之炎症減退流淚減少、此外復有鎭痛作用鎭止眼痛之功、

主治

火眼・眼疫・糜爛眼
膠劄眼・血紋眼・昏花眼
起星眼・凝眼・曇眼
中雪眼・衝傷眼・脹眼
乾燥眼・沙眼等一切眼疾

小兒眼疾

二、三歲乃至七、八歲許幼兒多見之眼疾、即朝起時眼瞼周圍附着眼脂、甚至有因眼脂之故而致睜不開眼等或白眼部分遽而充血發紅等々此種症狀大槪屬於急性結膜炎也、對小兒眼疾之治療特另製有「小兒用老篤眼藥」最爲適用、蓋本藥係專爲小兒特別留心處方調製者、故絕無刺痛、可使兒童樂而點用也、

新案特許

老篤式 自動點眼容器

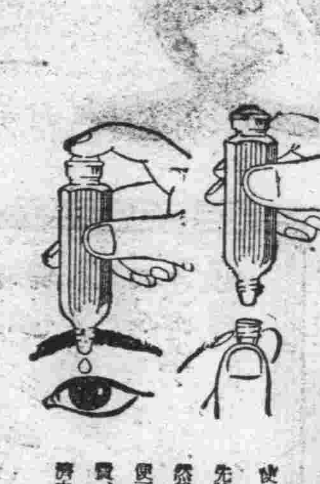

使用法說明
先將容器插於手指(嵌冠式)然後用指輕壓膠皮處、則藥液便可滴入眼內、雖一滴亦不浪費、實爲[illegible]、衛生、經濟之最新式點眼容器也、

生產合理化
藥價低廉

小瓶	金二十錢
大瓶	金三十錢
[illegible]	金五十錢
小兒用	金二十錢

●各處藥房皆有出售

總經理處 日本賣藥會社
支店 大連市浪速町
出張所 奉天加茂町
同上 哈爾賓八站南馬路

總行 山田安民藥房
醫藥所 日本大阪市東區久寶寺町
工廠 大阪市東成區猪飼野町

文教

滿洲建國以實行王道爲本旨說

（教員張䒤英）

溯自辛亥革命，五族共和，權集中央，而民賊軍閥狼貪政客，侵蝕國本，擇肥以噬，朝晩之靡咀之，只知私利之是圖，不顧人民之休戚，內則權利競爭，政治棼亂，外則輭棄信義，開釁鄰邦，以我三千萬民衆之多，委命於軍閥虐政之下，束手無策，奄奄待斃，元氣益枵，民生愈窮，國勢愈弱，政治愈亂，當此一髮千鈞之秋，是即周孔可作，管葛復生，亦一時無能奏效，今者天福滿洲，假手友軍，驅除蟊賊，殄滅醜類，舉廿年軍政之不良，一旦廓而清之，此天賦之機緣，時不再來，力求振拔，藉資樹立，于是協同內外蒙古各盟旗王公，詳加參論，已趨一致，並天下爲公，實行王道爲本旨，夫王道者，乃道德之實質，尤道德之大原，君道然，臣道亦然，即世界上之人道，亦莫不然，若我執政，能教能養，厚民生，啓民智，俾離黑暗世界，而覩白日青天，而不受民賊殘暴之荼毒者也，且新國之建，猶古之湯武也，順乎天而應乎人，弔其民而伐其罪，誠實懇摯，毫無虛僞，施政必徇民意，不容私見或存，洗滌污舊，得出水火，而登諸衽席，適成新國之初，方興未艾，凡百事業，咸待整理，必也法正施仁，本乎王道，省刑罰，薄稅斂，施之春耕貸款，以力圖維新，是以廣收人材，維持錄用賢俊，統一幣制，維持治安，推而言之，改良法律，普及教育，省刑薄稅，重義尚仁，愛民睦隣，實行王道，使三千萬同胞，熙熙皞皞，共登春臺，表示新國光榮，而爲世界模範，惟建國之初，搦造維艱，凡有心愛國者，當三復斯旨。

母心

（錦縣立第一小學校高二　陳淑珍）

在我的腦海裏，忽然想起一個印象，是什麽呢？就是我母親的心，在我幼小的時候，母親的心裏，是何等的憂慮我，有時怕冷，有時怕熱，及年稍長，又恐沒有高深的知識，不能在社會上謀生活，送我到學校裏去讀書，我在校裏，因年齡幼小，對於同學間的感情，分毫不懂，我的母親又費了種種的苦心，勸告我處同學，必須和氣，對於我的恩情，眞是重大呀！我們可以不圖報嗎？

學貴時習

（義縣第三學區立稍戶營子兩級小學校學生　李逢東）

語云，玉不琢不成器，人不學不知道，是人欲知道，必自爲學始，然學不習，如今日學焉，明日棄焉，一曝十寒，其所受之知識，隨得隨失，與不學者等，如欲學有心得，則非習不爲功，然今日習焉，明日輟焉，不能時時溫習，今之所得，日久必有遺忘之虞，故欲學識永存，當必時習也，時習之法若何，必書夜孜孜，朝乾夕惕，手不釋卷，日不窺園，熟益求熟，精益求精，久之故者溫而新者知，豁然貫通，必至歡欣鼓舞，孔子曰，學而時習之，不亦悅乎，誠哉斯言也，若夫無識之徒，服此役彼，見異思遷，隨得隨失，而不知時習之效，又烏有成功之望，試觀孫康映雪，買臣負薪，何莫非專心學業，罔間晨昏，以致緝熙光明之域哉，然則吾輩不欲與草木同腐，而欲學業有成者，必當學而時習之可也。

甲戌冬赴吉林國立高師講習雜詩

（奉天省立奉天第一初級中學校　劉懷沛）

其一

跋山涉水路迢迢。秋盡郊原草木凋。塞外於今無牧馬。空懷往事憶金遼。

其二

寒雲古樹對茫茫。衰草黃時鬢亦蒼。千里鄉關歸不得。倍教遊子憶遼陽。

其三

松江滾滾水東流。不盡新愁又舊愁。世事茫茫難自料。天機活潑羨沙鷗。

其四

昨夜風寒布被輕。今朝霜雪滿東城。凭欄遙矚江山外。玉樹瓊花照眼明。

其五

登樓遙矚日將斜。南望遼陽不見家。去歲他鄉曾作客。今年還是在天涯。

學生解

（黑龍江省立第一師範附屬小學教員　連金聲）

考學者效也，受人之教而效之也，即書所謂學於古訓是也，生者生活也，即孟子所謂民非水火不生活也，學生云者，即學得技能而後始能生活之謂也，又對於尊長之稱也，如師稱弟子曰學生，而學生自稱亦曰學生，有後生小學之義存焉，由前之說，以勉人進益之心，由後之說，尤可導人生恭順之心，皆注釋之正確者也，訓詁之家，當亦無異義乎。

利國利民論

（教員　盧淑清）

溯我滿洲位居東亞，人民非不衆也，土地非不廣也，物產非不豐富也，兵戈非不堅利也，且有民族優秀，氣候溫和，交通便利，甲於上世界各國之上，莫能及此也，夫自政變之後，幸賴友軍協助，建造新國，拯我三千萬民衆，紓民困，使民各得其所，無不口碑載道者也，然國事方興，必宜定內亂，設警察，林立於鄉城，劃除萬惡之土匪，迫其潛蹤滅跡，防外患，設軍備以充實邊防，鎮懾殘暴之軍閥，而野心家及反動派，使之亡魂喪膽，無死灰再熾之餘地矣，如是則內亂除，外患息，農得耕於野，商賈利於市，行旅出於途，民得安居於光天化日之下，享此王道仁政，而謳歌曰，斯彼樂郊，斯彼樂土矣，如實業也，則開全國實業進行會議，設立工廠，以濟貧民，開發礦山，以富國藏，而謀將來之進展，對於教育，則定學制，人人應受義務教育，選擇學識優長之教育人才，增加教育經費，以鼓勵教育者，提倡婦女教育，以理家政，其對外也，則與友邦日本協和，以圖共存共榮，互換國際之文化，使門戶開放，群策群力，則開千古大同之先河，如此設施，則國富民強之本源也，而人民永於樂土以工做，我

我的讀書方法

（義縣縣立上帝廟初級小學校學生　毋德昭）

我的讀書的方法，究竟如何呢？我想用心去讀，當然就容易會了，然而要是一味的用意，終日伏俯案頭，那還不能收極大的效果，依我的愚見，必定在上堂的時候，專心去聽，在下堂的時候，還要運動，如此勞逸適均，記憶堅强，事半而功必倍了，這就是我的讀書方法。

風花雪月

（開原縣第四區村立中固初級小學校教員　郭文德）

春風滿太空，吹得萬物生，瑤琴一曲來薰風，君子偃，大王雄，舞雩樂雍雍。好花任風吹，看到半開時，萬紫千紅三兩枝，爭顏色，鬪芳姿，無言意可知。閉門雪滿山，衣薄不禁寒，孤山高臥有袁安，釣寒江，一漁竿，六出徧煙巒。皓月滿汀洲，影湧大江流，普照離人故鄉愁，銀河洗，玉斧修，玩賞上高樓。

遊五台山朝陽寺

閒尋勝蹟赴朝陽，步入五台路渺茫，四面雲樹誰管領，奇花異草發幽香。

說勸學

（初級第八學期生　苗雅琴）

滿洲爲東亞和平之神國，將來之曙光大矣，凡人正在少年時候，必須努力勤學，因爲少年光陰，過去不再來了，我們學生，怎不努力求學呢，當父母拿出許多金錢，叫我們讀書，如果學不成名不就，怎樣能對得過父母呢，所以我們讀書注意的是勤學，如能專心勤學，智識自然豐富，學業一定成就，而後就能在社會上做事，與國家圖富强，與人民謀幸福，如求學不勤，爲一庸人，所以我們學生讀書，一定要勤學的。

邀友人賞菊

（學生李鴻爲）

某某仁兄閣下台鑒啓者，今通之信不爲別事，因弟於春日，在園中種菊數種，培壅甚勤，長得肥大，時維九月，菊花盛開，清香四溢，其瓣如絲，如爪，其色或黃，或白，或紅，種類很多，顏色不同，濃香撲鼻，十分美麗，並兼空氣新鮮，於衛生上，大有益處，故特請仁兄駕臨敝舍，務望早來是爲至盼，別無多叙，敬請秋安！

弟李鴻爲上

大江

（初茂）

青青的草地上，現着一道長流的大江，浩浩蕩蕩，甚爲雄偉，夏秋的時候，江水漲起來，波浪一層層的起伏，非常好看！我登山頂下望，則見水秀山青，江繞陸，陸夾江，白綠錯雜，紅紅黃黃，艷色滿地，眞是錦上添花，美麗得很哪！我駕著小舟在水裏遊玩，非常快樂，見大江，又「明眉」又「清潔」又「美麗」，景致眞眞可愛呀！

孟子對於教育之概念

（懷德縣立第五小學校教員　田乘春）

孟子本是政治學者，而非教育學者，但以爲政教二者之功用，教尤愈於政，故曰，「善政不如善教之得民也」，欲治國家者，必先使其國之教育昌明，然後可以事半功倍也，蓋教之本義，所以明人倫，親百姓也，故教行而國自治，孟子對於教育事業頗有興趣，故曰，「君子有三樂……，得天下英才而教育之三樂也」，孟子所言教育二字，是廣義的，凡先知先覺之人，皆可以教育，彼後知後覺者，非狹義的教育，止限於教以詩書而已，所以說「天之生此民也，使先知覺後知，使先覺覺後覺」，又以爲對於下民負教育責任最大的，當是一般在高位者，故曰「天降下民，作之君，作之師」，在位者既有教育之責任，所以對於居民而不教之者，則譏評之曰，「不教民而用之，是謂殃民，殃民者，不容於堯舜之世」，又曰「不教而殺謂之虐」，就上所舉，觀孟子對於教育之概念，以爲教育者乃先覺先知者之責任，而以之增進個人之道藝，以謀國家社會之安全者也。

士先器識而後學問說

（教員楊志一）

夫人之初生，渾渾噩噩，一無所知，必待學以啓其智，然爲學之道，其旨雖尚學業，而品尤當重於其學也，設有學而無品，在朝則會結群小，妄施蠹政，把持政權，排斥賢能，在野則假縉紳之名，結交污吏，欺凌鄉老，傷風害俗，是學愈深，而爲禍亦愈烈，幾若出牢之猛虎，狂蕩咆哮，殘噬生命，則有學無品之害烈矣，設有品而無學，不過徒負面牆之譏，寡聞之誚而已，因其材而器使之，雖不堪大用，亦不至與人背道而馳，古人言士先器識而後學問，誠不吾欺也。

感懷

（開原縣第四區村立中固初級小學校教員　劉恩波）

入夏邊風暖。蒙茸綠已齊。荒原狐兔走。深樹鷓鴣啼。樓倚殘霞外。亭沉野水西。客心愁對此。況復病攀躋。

詩筆千秋事。高樓萬里心。長風雲漫々。大野日沉々。沙自洪荒有。江從太古深。旅懷無所寄。隨意數邊禽。

一集海鷗

（糖子島蠶美書房三年生　曲福日）

今天早晨，我到海濱上去遊逛，看見一隻雪白的海鷗，有時落在水裏游玩，有時在空中飛翔，我看去心裏十分快樂，不禁嘆了一聲道，每日安閒自在，好吃就吃，好喝就喝，甚麼事情也不作，那末人類就不如你呢。

有舒而無殺，猶人不能有生而無死，於是吾人及時求學，當努力奮志也，故歸而記之

本刊原稿係由文教月刊介紹

說道德

（宮舍芳）

人類之進化，國家之興亡，悉賴乎道德，蓋夫道德者，聽之無聲，觀之無形，本天之理，人之性也，道者即物所由之路，德者即人類所行之心也，嗚呼世風不古，道德何由而興也，況證古代諸國之興亡，必依道德之存失，故周武王首重道德，其國由是而興，商紂喪棄，其國由是而亡，今當新國成立，首以王道爲先，道德爲基，凡百行政，無不以道德爲宗旨，是故道德二字，誠千古不移之本，人類之至實，豈可廢之哉。

仲秋節記事

（安東省立通化師範附屬小學校　孫忠祥）

天清如洗，皓月空明，瓜果前陳，遙空膽拜，復置清醴美肴，團坐暢飲，酒方半酣，嘩然談笑，對清影，起舞而歌吟，並以絲竹，良宵月色，清興其繞幾許，此吾今年意想中之仲秋賞月也，未料屆期風雨，凄凄愁人，滿懷希望，儘消於西風涼雨中也，晚日枯坐演字，聊以消遣，對燈習課，九時入夢。

假期修學記

（德都縣第一小學校高級學生　劉秀峰）

綠楊如霧，碧草如茵，非夏日之景象耶，然一年之中，爲夏日者，僅占四分之一，好光陰，轉瞬即逝，誠不可多得之時也，六月之初，天氣酷熱，爲學校暑假之期，午膳後，小憩，溫吾獨坐自修室，自修溫習功課，孔子云，溫故知新，斯言實獲吾心矣，溫習國文科，見黃生幼失怙，家酷貧，無以爲生，賴其母日事鍼黹，得免於餓，然讀書無力，鄰有義塾，黃生時竊聽之，白其母，母曰，汝能勤學，吾不惜倍十指之勤，爲汝措學費，黃生敬遵母命，而黃生讀書不輟，卒成當時偉人，吾人豈可不法哉，次練習算術，頗有所悟，次地理，見我國水運以大連爲重，其次營口，安東，今以後之計畫，更不知若何，其進化，蓋必無一日而或止，次經學，口誦心唯，百讀不厭，必有心得而後止，此所以重實驗也，晚膳後隨意遊覽，入公園，見錦繡繁華之景，友人告予曰，子不知今已爲暑假期矣，吾恐異日重來，此紅紫芳菲，皆化爲黃葉也，即聞其言，不覺愀然以懼也，獨坐尋思，天道循環不能

動的教學法算術科筆算教學過程

（奉天省立第五小學校）

甲、課前的準備

以下幾項須在學習前預先準備以便學習時之研討

一、引起學習的興趣　在前節算完或在預習時間由研究長發言引起下次學習的興趣

二、決定學習的目的　研究長發言後全體同一研討會由該會共同決定下次學習的目的

三、指導學習的方法　教師指示下次學習的範圍及學習的方法或介紹參考書籍

四、收集學習的材料　兒童收採學習範圍所需要的材料可分四項如下

甲、探討大意　兒童探討教材之大意作成問題以備學習時共同研討

乙、探討例題　兒童將課本所載之例題如何解釋如何運算逐層探討之

丙、研究習題的講解及解題方法　兒童將課本上的習題詳加探討如何講解如何計算應用何種方法一一研究之

丁、預備補充題　兒童在參考書中選相類之算題以作補充題或自擬算題

（附注意）收採學習的材料時必須令兒童分組或分團研究之

乙、學習的過程

一、提出預備問題　上課後研究長先板書學習的標題次發言使大家提出預備問題向全體質問

二、研究預備問題　提出預備問題後兒童遂意發表意見共同研究經多數贊成者方能成立末後請主席批評之

三、解釋教材　研究長發言使全體出席研究課本上所載之教材以證明所討論之事項討論畢研究長命將書閣上

四、提出例題　研究長提出課本中之例題書於板上以備大家研究

五、討論例題　全體兒童就板上供題互相辯論說明算法及算式（批評）

六、提出習題　研究長發言取書研究習題

七、討論習題　全體兒童就課本習題互相申辯說明之（批評）

八、各自運算　習題既明瞭研究長發言取算草及用具

九、提出補充題　研究長斟酌時間之長短得令提出課前準備之補充題，全體中各兒童自由提出共同取捨之取捨後共同計算之

十、板間訂正　補充題演畢研究長發言板演習題並藉說明習題之算法而行共同訂正

十一、收集算草　訂正畢收集算術以備主席檢閱或全體通過自選宿題，附注意，如兒童欲發表意見者必須先報號數得研究長之許可

啓發式算術教學順序

（奉天省立第五學校）

一、引起動機　教師問答法整理舊觀念以引起學習興味

二、決定目的　教師用簡易語言指示本時學習之目的

三、練習心算　教師口述或利用實物擬成簡易算題使兒童心算之教師指定舉手兒童口頭答復以練習兒童聽覺視覺及機靈以敏捷正確爲要

四、問答大意　教師利用心算題目說明本時算題大意

五、板示例題　兒童明瞭大意後教師將例題書于黑板上詳細說明使兒童得以深刻之了解

六、解釋習題　令兒童出書解釋習題共同訂正教師說明之

七、各自計算　兒童對于習題既已了解可令取出算術用具各自運算之

八、棹間巡視　當兒童計算習題時教師棹間巡視指導兒童計算方法尤須特別注意低能兒童

九、揭示補充題　當高材生將習題演畢時教師揭示補充題于板上令高材生計算之但分量不必限定

十、板演習題　當低能兒童將演完之前教師指名板演以攷察理解之程度

十一、訂正板演　板演之習題兒童共同訂正之

十二、收集算草　共同訂正後令兒童每行同傳遞法收集算草以備教師評閱

小說　劍骨琴心　（百六九）

第七十三回　護龍島劍娘行刺　飛虎寨血丐聯姻

朱明問向例派撥兵將數目、天生道、向例派一員守備、兩員百戶四十名兵、朱明道、仍照向例數目、却總揀老弱的去、只說精壯都撥到天津去就是了、天生會意、依言去派撥、裏邊設席歡待翠鳳碧鳳、次日請見朱明、遞上四匹綢緞、八色繡成的領袖膝衣瓶口等物、是美瑤帶來與琴姑上壽的、朱明急命阿錦收過、囑咐翠鳳姊妹休要提起、就縱上神樓、令其四面瞭望、碧鳳道、那一帶松嶺邊、東一簇、西一簇的人、指手劃腳、是個奸細模樣、翠雲道、後邊這關口、也有些人在那裏指畫、面目也是兇惡、朱明道、二位須不時上來察看、明日夜間、月起上來一次、後日就要常川探視、午後報我知道、復指點着、這是萬松嶺、這是外關內、這是太平倉、這是香龍關、都是緊要去處、囑咐過下樓、護外汎報來、登萊等處、及青霞等島、來有秧歌高蹺、傀儡像聲、走索實解、諸般撮弄之人進島、朱明問有無安頓處所、天生道、本島有四堡、東豐西樂南和北順、俱有土城空房、專備洋商互市屯扎、別島貢獻聘問使臣之處、朱明即令屯於西樂堡是也、撥老弱兵幷前去防守、是日發了令箭、差心腹將去青霞島調兵、兩封密扎、令照而上所開處所、次第開折、密令心腹兵目、預備松脂麻繩救火鈎鐮水衣水盃等物、大張曉諭、二十四日申時奠雁迎親、酉時結親、陞殿受賀、戍時賜宴成婚、諸色執事人等、屆期預備、毋得違錯、二十三日新人船到、朱明派十員將弁、二百名老弱兵丁、拔紅簪花、押着酒席、犒賞粗細樂人、前去接待、夜間就提鈴喝號、用心防守、幷傳西樂堡內戲要諸技、去船邊演弄、城內城外俱張貼告示、二十四日大放花燈、與民同樂、城門上毋得攔阻、遊人通宵不禁、朱明彩屛兩乘深韓大轎、直落船艙、與隱娘相見、囑咐一番、留彩屛在船相伴、請方信文新過船、囑令如此如此、即上轎而回、一路見燈棚俱已搭齊、殿門外燈樓高聳、都依着朱明式樣、輕巧懸空、觀看的男婦、挨肩擦背、有些不隄防的人、在內窺探耳語、定更以後、朱明約同天生血丐、帶着朱玲、咸錦易服私行、在城內各處走、轉絕無奸細蹤跡、天生疑惑、莫非白埋了寃丐、朱明道、他們都定在明日、閙中取事、又因告示通宵不禁、今日都在船在寓、安睡一夜、次日飽餐戰飯、入城行事的了、因叫人把預備水衣水盆等物、都運送預定下的一所空房之內、只派兩員將弁、[illegible]是夜不睡、朱明在[illegible]四更以後、叩門聲急、進來、却是翠鳳、說纔上樓瞭望、見東城破落大寺、屋脊上有[illegible]先尋到正殿上、樓一見血泊裏、有兩個沒頭死屍、一堆衣服、抖出四把刀劍、兩個纏袋、收在腰內、把衣服展開抹血污、裏着兩屍、連刀劍從[illegible]蓋好了、越城而回、在燈下解出纏袋看時、各有一個銀包、包着數十兩銀子、兩個藥包、一個是補天丸、一包像刀瘡藥末、有一個夾袋內、夾着一張論帖、上寫論副總兵官元吉、限二十四日申時、攻破神尾關、酉時聽有暗號、島松嶺取齊、接應遊擊元虛、同至後儀門放火燒宮、候百靈澳令箭施行、又一個夾袋內、論帖論提點刁津、限二十四日酉初、至大安門取齊、聽有暗號、大豐倉放火、會同正靈官潘一性、截殺救火兵將、赴無踪眞人行營繳令、朱明見了很是驚訝不已

第七十四回　錦帳飛符三軍爭効命　紅旗報捷衆志克成城

其時朱明收拾過纔袋刀劍等物、開門喚起天生、問百靈澳是何地方、離島里數、天生道、百靈澳是巨石島汎地、離外護八十里、朱明復問離巨石島里數、天生道、離巨石島只三里、朱明甚喜、天已大明、外邊報新人船上、一夜平安、朱明令人送茶送點、送應用各物、俱要簪花披紅、寬袍大袖、歡天喜地、達着綳打、日中無事、喚跳歌高蹺等人、在船邊唱歌跳要、一面同天生坐後殿發令、一令心腹將陶忠赴外護汎、督率本汎守備、約束弁兵、把守險要、酉戌之時、瞭望城內火起、將島邊一切船隻、收入各港、舵工水手、有不從者、即行剿殺、不許一船脫逃、所得賊船一切軍資、俱登簿報解、專聽連珠信砲、候城內賊人敗出、截住所殺、至期另候調遣、一令心腹將李義、督率南和北順兩汎守備、齊集汎兵、酉時取齊外護、協同陶忠收拾賊船入港、截殺城內敗出賊人、至期另候調遣、一令心腹將李信、赴東豐汎、督率本汎守備、齊集汎兵、瞭望城內火起、衝散疾走、離城一里駐扎、候連珠信砲一起、即馳其外城門、截殺城內外賊人、至期另候調遣、一令心腹將梅仁、赴西樂汎、督率本汎守備、齊集汎兵、瞭望城內火起、衝散疾走、離城一里駐扎、候連珠信砲一起、即馳赴內城門、截殺城內城外賊人、至期另候調遣

長髮生毛聖藥　富美納音（フミナイン）

含有殺菌力、長髮生毛、培養毛根、防止脫落、效驗卓著、

毛髮爲角質所變、由網狀部生出、亦即皮膚之一部、人之腦髓、藏收於堅固頭蓋骨中、頭髮能禦避外部寒熱之刺戟、眉毛能防止塵埃之入眼、故衛生上極爲重要、且外觀上異常美麗、其養毛之法、第一在使之清潔、第二與以刺戟、第三設法培養、夫年老、疾病、或身體衰弱、均可使毛髮脫落、宜保身健體、常以頭油擦抹、櫛篦梳洗、兼用富美納音、管保髮黑色艷、不致脫落、概因此藥能殺除病菌、並使毛根血液循環周流故也、

富美納音有三大作用

一、殺菌作用　此藥殺菌力甚强、故能除盡一切有害黴菌、皮膚自然健壯、

二、刺戟作用　藥力刺戟毛囊、活潑毛根血液、促進生毛機能、

三、營養作用　能培養毛根、使之吸收營養素、則毛髮易於發育、恰如草木、在根幹施以肥料、其枝葉自能繁茂也、

日本東京帝國大學教授醫學博士田中友治先生、參酌脫毛禿髮原因、依據治療最新學理、採取珍貴藥料、應用化學方法、配合生髮靈藥富美納音、最簡單經濟、安全生髮、一經使用、必得良好結果、

富美納音之效驗及所治病症

●禿頭病●少禿●瘡禿●眉毛稀薄●產前產後脫落●病後脫落●浮皮多●梅毒胎毒等脫落●男女應有毛之處而無毛等症

富美納音之藥價

大瓶　日金五圓五角　中瓶　三圓
小瓶　一圓六角　外加郵費四角五分
凡各通商大埠均有代售
如欲直接訂購、請將藥價先行滙下、當即隨函交郵寄上、不致有誤、

奉贈說明書　如欲索取者、請函知敝藥院、即行送上、不取分文、

富美納音總發賣處

東京藥院本行　日本東京芝區田村町四丁目四番地　電話（芝）一八七四番　郵局滙欵東京六〇一〇〇番

東京藥院分行　日本大阪天王寺區石辻町二四番地　電話天王寺三五八六番　郵局滙欵大阪五〇八一八番

消閑世界

病中日記
（湘慧）

二十日

今天早晨，我方在頭痛着，偉來了，入門一笑，齒白唇紅，我簡直不認得他了，摸々自已的影子，有點自慚形穢，行動也不禁拘束起來，生平愛對麻面論光臉，與文盲談詩書，凡事處於領導地位，實在是人生之至樂！

偉走後，我才慢々地洗臉，洗完臉看報，在副刊上看到一篇「文×」作者述說他在從文學的途上走着的當兒，很得一般人的敬仰，「其中聞名相思，願定文字交者，更不知凡幾，當然竭誠見顧，有一番熱烈的言詞，致其敬愛」，而我遇到的却只有申斥，人與人之間之不同有如此者！例如果有與「文×」作者相同的遭際，則約他兩篇東西也不壞，我不是也還想編副刊末？看々人家這副刊

吃過飯，忽而覺得頭痛，是悶出的病，便到馬路上去走走，結果却只是走走而已一無所得……也幸而如此，否則，見汽車而作賦，因電桿而吟詩，天才如這末不值錢，世上就再也無所謂申斥，宇宙間將充滿了「相思」，和敬愛我會連洗臉吃飯的工夫也沒有了呢！

晚上，接到瑩兒一封信，報告我芳被家庭拘束得多病了，心中很不好過，一夜未睡穩

二十一日

掛念着芳，今天眞病了，於是悚然於牀頭金盡，命弟弟抄出自已的兩篇文章送往報館，結果是有一篇抄錯了，弟弟走後，一屋裏空蕩蕩的，我是這樣，寂寞中好瞇着眼作好夢，病中尤甚，但此種遐想，每爲足音語響所碎，所以「洞見三世，觀照一切」的「偉人」，是「必須深入山林，坐古樹下，靜觀默想」，如魯迅先生所說的：只要在人間則無「由心開意豁」，故而凡有言說，總不能「公允妥洽平正通達」，故而得到申斥，病，使我的見識高起來了

一天是身上發燒，一天是沒有吃飯，到得晚上，還是睡不着，一夜喝了很多冷水，仍不免口渴，頹廢地覺到事無可爲了，但也願意這病快好，肉體上的痛苦由不得你頭皮，精神上有什麼苦楚却儘可以與那致苦之由開頑笑，人非超人，我想，大概除了好開開頑笑以外，還不很願意生病的吧？明天一定借錢請醫生了，然而將來償債靠自已的兩篇文章是不夠的，傷心！

二十二日

想了好久，沒想到應該問誰借錢，默默地躺在牀上，病彷彿不怎末厲害了，只是還不想吃東西，只能看報了，報上有詩，詩云：「乘煞天堂都市裏，輕羅電扇飲凌冰」，又道，「人慾橫流駭狂瀾，口誅筆伐等閑看，悠悠長夜何時曉，語到傷心熱淚彈」一

我不禁「五體投地」，還想多鈔他兩首，終以肚餓而作罷，於是只能吃飯，拉拉扯扯由「口誅筆伐」就想到芳身上去，那麼一個老成的孩子，也會惹得若干人不滿，不知這世界上還有光明不：「悠悠長夜何時曉」，眞是「熱淚」有時，「狂瀾」無窮，更何況現在她又才子似的多病了呢？一頓飯吃完了

說「心理描寫」（一）
（乙威）

心理描寫對於小說是一種最劇烈的有害的毒質，這是我最近比較着讀高爾基與茅盾的作品的一點心得，這種描寫對於短篇小說是一種呆笨的，甚至於可以說是不需要的，高爾基爲避免這種毒質的浸蝕，他用「對話」代替了，我覺得這有兩種好處：（A）可以免去讓讀者看木偶人（B）人物自身敍述自已心理較作者爲「代言人」來得親切

在不久的過去，一個朋友向我說，在法國最近出版了一本以上海爲背影的小說，名字好像是「上海之夜」描寫一個人舉起刀來殺人還沒往下砍的時候的心理變態，整々寫了十六頁，因此，我想起年前看了一個關於生理學的蘇俄影片，映演一個受孕的女子鄉球的時候身體受了四肢牽動的內部的變化，是用了一種解剖的映演法，由肚皮一層一層的剝開，直到心臟，可是那外面兩隻手還在舉着球，一動也不動，像是個受了催眠的人，假如讀者肯細心的忍耐着把這兩個「印證」一下，是不是一樣呢？在電影中我不知道，在小說中這是大忌，人物「木偶」化了

茅盾先生頂喜歡犯這毛病，他在「一個女性」裏描寫瓊華厭惡男人的心理，她坐在一顆僻靜的槐樹下沉思她並不忿忿於別人的欺騙她，是一些更大的問題在她腦海中縈迴，對於人類的憎或愛的問題又浮上來了，她先想到人類是應該憎恨的，她決意從此不理那些少年，不理一切人，學張彥英的逃避但是轉念後，又覺得除非逃避到棺材裏去，人們還是要來找着你，使你受氣而逃避到棺材裏也是她所不願意，並非爲的死是恐怖，却爲的死是醜惡那末，試來熱愛人類如何？她又覺得像猪玀一般喜歡在泥淖裏打滾，喜歡受了糟蹋然後動的人類，是不配受熱愛的，她試想從古聖先哲的理論中找一個解答她又試想從自已特喜的盧騷的學說裏找一個解答，但是都沒有，對於這些學說她本來僅是耳食，零零碎碎的，一知半解的，在當時隨便聽聽，似乎頗有會心可是現在細按起來，只覺得空，空，空，發狠地想道，這些也都是騙人的！

血性乞丐
（知非）

領情道謝可，在張公家留住一宵，異日向公告歸，公日理應多住幾日，以盡東道，宜歸家心似箭，況雙親在堂，不知如何盼望速歸以慰親心，理所應然，近來尊府二老，燈花嘉鵠，當屢爲報告，遊子早晚歸矣，登萊二府，相距非遙，歸家後萬事一畢，妨再到茅舍一叙，今不强留也，送出村外揖而別

英雄兒女

河南許縣，昔日三國時代之許昌也，昨聞軍界友人云，該縣城外，地名八里橋，即三國魏武送關聖處，現在尚有廟宇在彼，其廟之正殿，塑關聖與魏武，及從人之像，甘糜二夫人坐車輛，張文遠以盤托袍，關聖跨馬，以手捻髯，一手托刀挑袍，許褚爲魏武牽馬，馬上以揖相送，其塑像高大，與生者無異，所着之衣皆眞者，望之恰是今日劇台上所演之樣式，後人因係前代名人之事蹟，不肯湮沒，故修廟塑像以作永久紀念云，又河南湯陰縣，岳武穆廟，聞其工程亦甚巨，有至其地者，謂神像高大與關廟彷彿，自來忠義之氣，如天上之日月星辰歷萬古而不磨滅，關聖之義氣，不忘故主，岳公之精忠感動天地，歷朝不乏忠義，唯關岳迄至民國，不但廟貌依然，又能享受維新國家之格外恭維，非其人當日之行事，足以出乎其類，拔乎其萃，何克至斯，又據友人云，當袁大總統時，蔡鍔起義於雲南，袁氏發兵征討，軍士路過馬嵬坡，該處有明皇妃子楊太眞之墓，其墓高如小山嶺，軍人及行路者過此，必向墓上取其一撮土，相傳帶此土行路，永不困乏，但取其一撮，須以他土添上，不然謂前說無靈，均如是云，以余論之，此特好事者，故爲斯說耳，蓋恐年代如遠，此墓因而不見，致將古蹟荒蕪，無處可尋，所以爲此神怪之說，其意實欲使天下後世之人，共同保存之而已，余常以楊妃之死，爲之大抱不平，誠以太眞得寵於明皇，不過只在宮禁中，遊戲歡樂，從未嘗干預國事，慘害忠臣，如褒氏驪姬與武則天之陰毒，一倉卒出走之際，必致之死地而後已，未免含寃地下矣，陳元禮身領六軍，獨不放心一妃子，亦可鄙矣

人生五計
（老彭）

十歲爲兒童，依々父母，嬉嬉飽暖，無慮無營，忘得忘失，其名曰仙計，二十以還，堅强自用，舞蹈欲前，視青紫如草芥，鶩聲名若遂臚，其名曰賈計，三十至四十，利欲熏心，趨避着念，官欲高，門欲大，子孫欲多，奴僕欲衆，其名曰丐計，五十之年，嗜好漸減，經驗已多，什起於爭鬭之場，亨塞於喩蠟之境，得意尚有陽，失意逐時枯木，其名曰囚計，過此以往，聰明旣衰，齒髮非故，子弟爲卿方有後乎，期願未艾，願嬰兒，其名曰屍計

論封神榜（上）
（詳）

封神榜這部書，一向沒有登過大雅之堂，字句粗陋，章法呆板，結構草率，不說，文章體裁，把許多後來才有的人物，姓氏，軍用器具，都扯到商周時代去，實在值不得博雅君子們底一笑，儘管這樣，封神榜却作爲大衆讀物之一，在中國舊社會裏面，佔着宅乎不拔的支配地位，「姜太公在此，諸神廻避」的紙條兒，到處都可以看見，財神趙公明，東岳大帝黃飛虎以及麒麟送子的三霄娘娘……底宙宇各地都有，至於三頭六臂的哪吒，八九玄功的楊戩們底英勇的戰績，就是不認識字，沒有直接看過這書的鄉下放牛的砍柴的人們，也背得出一兩套來，有一年，我在軍隊裏面，打仗打到東江很偏僻的鄉村裏面，那些鄉村裏，甚麼都沒有了，只剩下幾堵沒有燒完的土牆，那些牆上，高高地貼着些褪了色的紅紙條兒，上面寫着麼「金靈聖母神位」「火靈聖母神位」一之類，雖然到現在我不知道那些地方的農民把「聖母」們當作怎樣的尊神在供奉，爲什麼要供奉，平常以怎樣的方式在供奉，中國底舊小說在舊社會裏，已經失掉了小說的意義而成功爲歷史的經典的，封神榜恐怕要算第一部書了

然而大衆選擇了封神榜這部書，並不是偶然的，除了書中的故事架空詭幻，足以歆動並非「博雅君子」的大衆以外，這書還第一，對舊社會所迷信的神道底來源，給了一個歪曲的解答，第二，告訴他們一朝廷一如果無道，使得民不聊生的時候，就會有眞命天子出世，第三，教他們在自已底困苦的生活之中，咀嚼神奇的超現實的幻想來作自我麻醉，這三點，對於大衆，都是要不得的，迷信在某種制度裏面本是免不掉的，大衆底知識，不能分析，了解許多「不可思議」的現象，於是只好推之於超越的神，到了推之於神之後，「神又是從那裏來的呢」這問題又馬上發生，封神榜答覆了，這答覆却使大衆更迷信更愚昧，眞命天子出世，本來不是大衆自已底希望，大衆底希望很簡單，生活，生活底改善，江湖術士之流乘機起而告曰，要改善生活，除非眞命天子出世，這樣，大衆才把這怪物收爲已有了，至於不教大衆在實生活中學習奮鬥，反教學會麻醉，顯然又是一種陰謀，這裏，大衆完全處於被欺騙的地位

不過封神榜，於果要說宅好，也不見得就沒話，譬於說宅暗示着多少革命的意義，似乎也可以，我們有很多教我們一爲國家，秉忠心食君祿，報皇恩」

文牘笑話
（述）

有久任政府機關文牘某，批答公事，已然習慣，一日，接得丁父憂者之訃文，適以清閒無事援筆批云「訃文悉查該不孝等旣知罪孽深重，何以不自殞滅，卒致禍延先考，可謂不孝之極，據稱該死者壽終正寢，究竟是否屬實，迄未呈請驗明，而遽行親視含殮殊屬不合，至於呼天搶地尤爲混鬧，本應按律嚴懲，以警效尤，姑念鄉愚無知，從寬免究，所請遵制成服着不准行，此批，原訃發還」確否姑置勿論，實亦足爲一笑也

雜寫
（行人）

一般人都說文章可以觀人品行，詩歌可以觀人性情，此乃爲大謬不然，茲舉一例：宋賈似道爲人卑鄙，齷齪，甚至販運私鹽，無惡不作，元人之「三朝野史」有一段談到賈似道的，說：「賈似道乃父涉，開慶灌吏，爲國宣勞，似道督師兩淮，效父之故智，喜才有餘，相才不足，自當軸以來，收蓄古銅器，法書名畫，玉器，珍寶，金銀貨泉，用譚玉辨認，以元老之尊稱，就與賤娼潘稱心輩數，貪財好色，一至於此，敗壞宋國，遺臭萬年」

他的行爲雖然這樣卑劣，然其詩則清麗可誦，我們看他這兩首七言絕句：

「半是樓台換却春，幾回獨立更消魂，斷腸野水梅花宅，千古春風月一痕」
——題孤山

「數家煙火深村裏，幾處牛羊落照中，客久不歸心事遠，梧桐葉葉是秋風」
——鳳山

他的詩同他的人太不相稱合了

相傳賈似道有賜第在蘇堤葛嶺孤山之近，游人常盛，自賈據此，有遊騎過其門，每爲所羅，必爲偵事者察報，獲，有官者被黜，有財者被禍

這那裏是宰相的行徑，簡直强盜都不如，所以他死後罵名也隨之而起，有人作葛嶺二詩：「當年誰敢此徑過，相國門前衛士多，諸葛功名猶未滿，周公事業竟如何，雕樑雨畫藏狐鼠，花礎雲蒸長薜蘿，萬死莫酬亡國恨，空留遺跡在山阿」又一詩云：「樓台突兀妓成圍，正是襄陽失援時，王氣暗隨檀板歇，江聲流入玉簫悲，姓名不在功臣傳，家廟徒存御賜碑，誤國誤民還自誤，滿庭秋草露垂々」賈似道實是該罵的

×　×　×

幽默之言語，非獨出心裁者不能動人，文人之思想，有時甚爲奇特，故幽默之言語層出不窮，近見明人兪弁之山樵暇語記陳孟賢之節甚爲幽默，茲錄之：「陳孟賢世業儒，家儉素，客至清談，未嘗茶飲，或嘲之曰：天下竈神每歲臘月二十四日錄人家功過白於上帝，惟是日竈神齊集皆衣黑，惟一衣白，帝問其故，答曰：「臣係蘇州府吳縣船場巷陳孟賢家竈神，其家經歲不動火，何有薰及，衣白如故」滿座爲之一哄」這種幽默的嘲笑，眞可謂獨出心裁矣

水滸
第六十二回　宋江兵打大名城　關勝議取梁山泊
（326）

不說宋江軍兵打城，且說首將王定齎領密書，三騎馬直到東京太師府前下馬，門吏轉報入去，太師教喚王定進來，直到後堂拜罷，呈上密書，蔡太師拆開封皮看了大驚，問其備細，王定把盧俊義的事，一一說了，「如今宋江領兵圍城，聲勢浩大，不可抵敵」，庾家疃，槐樹坡，飛虎峪——三處厮殺，盡皆說能，蔡京道：「鞍馬勞困，你且去館驛內安下，待我會官商議」王定又禀道：「太師恩相，大名危如纍卵，破在旦夕，倘或失陷，河北縣郡，如之奈何，望太師恩相，早早發兵勦除」蔡京道：「不必多說，你且退去」，王定去了，太師隨即差當日府幹請樞密院官急來商議軍情重事，不移時，東廳樞密使童貫，引三衙太尉，都到節堂參見太師，蔡京把大名危急之事，備細說了一遍「如今將何計策用何良將，可退賊兵，以保城郭」說罷，衆官互相厮覷，各有懼色，只見那步軍太尉背後轉出一人，乃是衙門防禦保義使，姓宣，名贊，掌管兵馬，此人生得顏如鍋底，鼻孔朝天，卷髮赤鬚，彪形八尺，使口鋼刀，武藝出衆，先前在王府曾做郡馬，人呼爲醜郡馬，因對連珠箭贏了番將，郡王愛他武藝，招做女壻，誰想郡主嫌他醜陋，懷恨而亡，因此不得重用，只做得個兵馬保義使，當時却忍不住，出班來禀太師道：「小將當初在鄉中有個相識，此人乃是漢末三分義勇武安王嫡派子孫，姓關，名勝，生得規模與祖上雲長相似，使一口青龍偃月刀，人稱爲大刀關

我也談版本
（壽）

版本之學，就是章實齋所謂「橫通」，他把善於販書的老賈，富於藏書的舊家，勇於刻書的好事者，都歸入橫通一類，而下評判道：「橫通之人可少乎，不可少也，用其所通之橫以佐君子之縱也，君子亦不沒其所資之橫也」，洪江又把藏書家分爲五等「得一書必推求本原，是正缺失」的，叫做考訂家「辨其版片，注其錯誤」的，叫做校讐家「搜采異本，補石室金匱之遺亡，下備通人博士之瀏覽」的，叫做收藏家「但求精本，獨嗜宋刻，作者之旨意縱未盡窺，而刻書之年月最所深悉」的，叫做賞鑑家「於舊家中落者賤售其所藏，富室嗜書者要求其善價，眼別眞僞，心知古本，閩本蜀本，一不得欺，宋槧元槧，見而即識」的，叫做掠販家

從這裏可以知道前人對於署識版本未窺作者旨意的，只看做藏書家中的第四等人物，至多給他們一個「橫通」的頭銜

本來研究版本也未可厚非，假使現在是一個進步的社會，那些宋槧元槧的古本都應該由公共圖書館來收藏，而研究版本的人都可以拿專家的資格去圖書館裏服務，但不幸現在版本的研究，還只能「供富開的人，舊學略有根抵，在家沒有事做，備此以爲消遣」

我們不希罕那「閩本蜀本，一不得欺，宋槧元槧見而即識」的掠販家，因爲那些人在上海四馬路三馬路和北京琉璃廠隨處可以遇到，他們所懷的止有這一點，對於書的內容一無所知的，我們也不希罕那「但求精本，獨嗜宋刻」的鑒賞家，因爲他們把有用的書籍，當作無用的骨董，我們更不希罕那「搜採異本」的收藏家，因爲他們把那些異本供「在家沒有事作」時候消遣之用，旣「不便展覽」又「不能公之大衆」我們所需要的是「得一書必推求本原，是正缺失」的考訂家，因爲考訂家努力的結果，可以使學者省不少時間精神，然而考訂家必備有章實齋所謂「專門之精與兼覽之博」，僅僅能辨宋槧元槧是不够的

其次，我們要問，爲什麼「求學的人」不滿意於通行本，必求獲「精本」呢，無非求材料的眞確而已，但現在的學者，要研究或解決某一問題時，他們所需要的參考書，決不限於宋元刊本和其他所謂「古本」，而况「求學的人」不見得就是「富開的人」，他們需要參考材料的時候，沒有能力出善價購求古本的，甚至翻刻本或影印本，子都是使石印或排印的本，而他們的成就，往々遠出藏書萬卷的「富開的人，舊學略有根抵」者之上，反之，「富開的人」雖藏書許多，刻得好，印得好的書籍，只在「紙墨古雅，字大悅目」這一點上反覆鑒賞，自鳴得意，充其量不過成爲洪北江所謂「賞鑒家」而已，劉鐵雲藏了不少龜甲，只刻了一部鐵雲藏龜，而負債自殺的王靜安倒成了甲骨文字的考據家，這是通與橫通的區別，版本家與考訂家的高下，都可以拿這個例來證明的（完）

贈纖衛之官貴陽
（象龍）

飛偃江上偶徘徊，尺鯉匆傳玉笛催，風御遙看雲路廻，詩聲先墜瘴煙開，蒼生亂世須名士，左袵人何是霸才，化俗龍塲高炬在，餘情猶爲采風來

東鄰詩人吟稿
訪柳田國男雅賢
（風外　水野昌雄）

辟雍去醉杏園春，卅載風流灑落人，早就仕途爲舟長，晚臨報館作文賓，著書兼見藻葩美，傳說集成鄉土眞，昆弟馳譽皆顯世，一門才藝出大倫（井上通泰博士，松岡靜雄大佐，松岡映丘畫伯，皆君兄弟）

王道樂土
不容有一個嗎啡癮
無奈毒物魅力欲釋不得
祗有福嗎哪兒解決一切

吾人常見蓬頭垢面，顴創眼陷，皮瘦附骨，破衣翻風，彷徨於街頭上，路人嘲謂之曰白麵鬼，對於此種人之來歷與將來歸宿，在戒毒歌中有一段形容得刻骨，今錄之於下「同胞不自愛，無故覺將嗎啡食，起初有病當藥品，也有因抽鴉片煙，天長日久扎上癮，坐不寧來臥不安，

癮來好似犯瘋病

口涎鼻涕淚漣々，身上骨難支肉，兩腿無力行路難，嗎啡魔力眞正大，扎針頭一扎精神添，扎針賣盡房子地，扎針花盡金銀山，扎針當盡衣與衫，扎針賣了妻和女，夏天炎熱日如火，寸步難行地下攤，針眼毒發身潰爛，招的蒼蠅團成鬧，冬天天冷下大雪，披着麻袋蹲牆邊，渾身凍得難禁受，買塊水銀口內含，藉着藥力支殘命，糊裏糊塗過了年，開春毒發死在地，屍首抛向亂墳間，惡狗過去把腿叼，野鷹飛來把眼啄

生旣遭罪死受苦

嗎啡，克開因，海洛英等麻藥之摧殘人類，如此之慘，誠令吾人思之不寒而慄也，此等染有嗎啡類癮者之多，可首推滿洲與中國爲東亞第一，查鴉片煙初入中國以迄今日一百餘年，雖經有歷代當局雷厲風行的勸戒，取締，不遺餘力，然禁者自禁，吸者仍吸，迄未見癮君子之減少，反日見增加，遍及全國，且昔時會因此毒物，引起中英中法之戰事，結果賠送香港九龍於英法

此慘痛一頁悲史

永遠映於吾人腦中，凡頭腦稍清晰者，對此一段戰爭起因與其結果，均不能或忘也，最近中國政府會公布，對於麻藥密秘販賣及吸食不戒，戒後再吸者，處以死刑，自此令頒布後隨時隨地均可見槍斃毒犯之告示，可知中毒者之衆多也，又據報載，滿洲國遼中縣某村居民悉皆癮者，當局對之極感取締困難云云

又據大阪電訊，順天堂醫化學研究所對於遼中縣住民嗎啡中毒患者之慘狀，極表同情，決定捐出福嗎哪兒，以充救助之一端，除向遼中縣長，致函，慰問外，發送多數嗎哪兒請求代爲頒發該地醫師免費施針，此類癮者雖受盡世人之嘲笑，法律之制裁，而仍不能戒除者是何故耶，不外乎此類毒物

富有特殊魅力

支配癮者，一日不可或離，蓋因此毒有禁避現象，在體內藥力斷絕，立即發作激烈苦痛，惡寒心悸，涕淚交流，吟呻，不眠等々現象，故使人無力抵抗而致不能離，藥非本人不欲戒除也，果爾則此類癮者究無救法乎，有之，即最近發見一種戒癮靈藥，名「爲福嗎哪兒」，從來坊間所販戒煙，斷癮藥雖多，惟具有完全効力者，則幾等於零，均有幾許毒兒，致使服之不見効果，仍不能竭止苦惱

不能徹底戒清

今「福嗎哪兒」不特免除中毒患者禁斷症狀，即不快，恐怖不穩感，惡寒，戰慄，流淚，流汗，欠呻，不眠，惡心，嘔吐，甚至陷於人事不省虛脫症狀，心臟痲痺等之發作，且能漸減毒物，亦與毒物充足時一般，自然愉快中可至勿藥之境，如此而一人完全離生而恢復固有之活潑人生，則其益不特爲一人幸福，且爲一家一社會一國之福祉也

滿洲國建國以來

以王道樂土爲治標，則爲達此目的，雖一人之癮者亦不可存在，蓋一人能惹數人，連犯數人能生數百罪人，如此演進，非至舉國皆有罪不止，故親族知友之中如有此項癮者，宜速使之服用福嗎哪兒，驅逐惡魔，以享回春之快樂也，以上所述因篇幅有限，不無說明不足之嫌，讀者如欲求詳，請向製造總所順天堂醫化學研究所或發賣店代理店索要本藥之文獻及說明書，再本製造總所遠上除之「福嗎哪兒」外，尙有嘔吐鎭靜劑「斯嗎兒」，喘息與一般咳嗽鎭靜劑「阿蘇們」等出品，關於此項之文獻，均可索閱，又使用法等一々添附於現品云

製造元　順天堂醫化學研究所
發賣元　田邊五兵衛商店
大阪市東區道修町

醫學博士森田資孝先生推贊頭痛聖藥

腦欣如遇頭腦疼痛非常難忍時、頭目眩暈神智昏迷時、或讀書過度精神疲倦時及惡醉宿酒未醒時、倘速服腦欣可立見奇功、其効若響、服後三分鐘、頓覺頭目爽快神智清新、苦痛若失、有如夜月秋遊、能有心曠神怡之妙、此偉績確爲本劑獨具之特長、且雖連續服用、對於腦神經或心臟胃腸等、決無副作用、亦無影響、

禮帽牌商標

腦欣

主治
○偏正頭痛○頭沈神昏
○頭迷眼花○腦筋疲乏
○精神憂鬱○面神經痛
○宿酒惡醉○暈船暈車

□腦欣、除粉末藥外尙有錠藥、一並發售、可隨意購用
□近坊間有牟利之徒、僞冒本劑騙人、幸希注意禮帽牌商標、庶不致悞、
□各地有名藥房均有代售、

定價　二十錢　三十錢　五十錢　一圓

大日本名古屋市東區京町
荒川長太郎合名會社虔製
滿洲國總批發　新京永樂町三
新京藥品株式會社

限爲兩個月云

新京

張大臣定期出發 視察各地民情
並慰問衛戍病院傷病兵 巡視日程已規定

國務總理張叙五大臣、近爲視察全國各地方人民狀況、並慰問各地衛戍病院傷病士兵、其定期出巡日程如左、計第一回由十月十五以迄二十日赴海拉爾齊々哈爾哈爾濱等處、第二回十月二十二日、以迄二十六日赴黑河佳木斯等處、第三回十一月五日、以迄十日赴延吉吉林等處巡視、第四回自十一月十二日至十七日、赴奉天安東方面、第五回十一月十九至二十四日赴錦州熱河方面云

東條司令官抵京

新任○○憲兵司令官東條英機少將、於本月十日午後五時三十分抵新京
皇帝陛下、特遣侍從武官金純善至新京驛歡迎云

大屯鎮商會已組織成立

長春縣轄境大屯站外滿洲國大屯警察署管界、商賈林立農工雲集、一般官紳最近鑒於商事日見繁要、固有日站商會一處、公牘堆積、不暇兼顧、商民人等、主張在滿境管界、另行組織大屯鎮商務會、總理滿界一切商務事務而專責成、公同決議推舉本鎮著名巨商出面擔任會務舉定三餘棧（糧業）經理宋國棟氏爲正會長、鴻發合糧棧經理王子衡爲副會長、並推薦永遠達酒爾亭會慶和李春升聚盛長唐相國和盛厚李省三吉盛隆張靄言、復興泉馬春元等六人、爲大屯鎮商務會第一任會董、全員舉定後立即開始辦公云

營口

縣署佈告速領 二年度車牌

營口縣公署、關於康德二年度之各種車牌子捐、於日前佈告關於各車所有者、速到收稅所起領本年度的車牌云

副參事官 榮升新京

營口縣公署福田副參事官、任職有年、政聲頗佳、近命榮任新京民政部拓務司要職於七日午前十一時、二十五分列車、於各局科長入員歡送之下赴都門滋任云

陸軍特別演習觀戰記（一）
本報新京特派員 小林盛策

建國於茲已歷三年、國軍均能善爲皇帝陛下之股肱、日來上自調動干軍之將官、下至忠君報國之士卒、甚至於無心之軍馬、莫不勇氣勃々引領以待御駕統監之大演日到來、自六日晚率領兵隊三千一百名、擁有軍馬九百匹駐屯於放牛溝附近之藍軍支隊長李文炳中將、運用策謀虎視耽耽、以窺國都、對此邢士廉中將率領之赤軍二千一百名、軍馬一千一百五匹在新京郊外五里堡附近、徹夜警戒、毫不稍懈、此乃演習前夜兩軍之戰況

及至天明七日、天朗氣清、千里曠野、充滿暖和氣象、是日大會戰之預想地、駐蹕所、馬頭台一帶、灑掃滿淨一塵不起、在三三五五散在於各地之帳幕前頭、特設置較高一層之御座、統監旗被朝風所吹、飄動於空中、不禁令人生緊張之感

附近有各部大臣、高官及軍帽往、翩影、其雄爽姿勢、東來西堪稱軍國之一大豪華服閱、當南關東軍司令官借幕僚到達時、前面東西兩軍之軍馬、或由丘陵之內、或由楡樹之間、忽出忽沒、旋見兵力日增、俄聞小槍之聲、宛如爆豆、繼聞一片機關槍聲震耳、頗使觀戰者、莫不膽戰心驚、當日特蒙光榮賜以觀覽席之附近民間的孝子節婦、長壽者及青年團小學生團等、均得在御座近側拜觀、尤其目睹雙肩擔負治安維持之國軍、眼中不覺湧出感激之淚

至午前八時三十五分、遙由西方之行幸路上、高揭蘭花旗前頭、汽車繼之於後、此乃皇帝陛下之御鹵簿、於觀戰者一同威儀嚴整奉迎者、由幕僚長于軍政部大臣以下屈從之下、對觀戰者一一賜以舉手禮後、當即幸抵御休憩所、旋即登統監台、賜與先到之南軍司令官謁見、然後即以望遠鏡、親覽前後戰線有時、似與南軍司令官、有何垂詢、未幾見聖駕一心統監全軍、未幾駐蹕所之曠野東西赤藍兩軍之軍馬、奔馳疆場是時突見由彼方之丘陵、出現優勢之藍軍一隊、立即展開約亘三公里之戰線、又各軍後方之砲兵隊、均爲援助其友軍、一齊開火、閃々之光、殷々之聲、不啻雷電交加、戰鬪亦隨之益酣

是時忽有當熱河戰爭之際、勇名赫赫、鈴木大尉操縱之飛機、負報告戰況之任務、縱橫飛行於空中、適有馬通信班之傳書鴿、不斷活躍、毅然如實際戰事、不眞令人生驚訝之感

旋由後方丘上之藍軍一角、傳來一片聲、赤藍兩軍當即開始全線之突擊戰、劍影與朝陽相映、軍馬共戰士齊躍、双方之白兵戰、堪稱激烈、在眼簾所及之範圍內、頃刻一片地獄

正當此際、驟聞由統監台發出嘹喨之停戰號聲、並有花火衝天爲號、各將兵均收起槍劍、頓歸靜肅

事前皇帝陛下、親覽全線各將兵勇戰奮鬪之狀況、御顏滿足、聖駕安降統監台、於諸員奉送中、英姿颯爽、由幕僚長以下隨從就回鑾之途時爲九時半、兩軍收兵、寂然陣、於又敗預想之下、一日安然閉幕、於茲演習第一日

普蘭店

各港灣八月中 入港船舶數

關於普蘭店本年度八月中各港灣所入港之船舶數、及噸數經調查結果、官廳有所發表、特記如左、
汽船、三道灣三六、普蘭店港六七、西中島二、計噸數四七、四五噸、五帆船、三道灣四八、林家屯三、長嶺寺一五、正明寺六、石河驛三、鳳鳴島八、交流島五、西中島二六、合計噸數二、七二一噸云

管內現住 戶口人數

關於昭和十年度八月末、調查普蘭店管內現住之戶口人數、官署有所發表、茲特記之如左
戶數日本內地人四○一、朝鮮三六、滿洲國人二三、八六六、外國人○、合計二四三○三
人數日本內地人男七八八、女七三六、朝鮮人男九四、女九六、滿洲人男九○、二○二、女八一、六二二、外國人、男二、女○、合計男九一、○八六女八二、二四五六、總計一七三、五三九、一
若與前月比例、戶數增五五人數增三四八、與昨年同月比例則增加六、七三○云

民會署選派 見學員七名

自滿洲國成立以來、各省縣來關東州內各民署會事務所視察地方行政、以作資料者接踵而來、今又有奉天省各縣管轄下之自治機關關係職員（以股長階級）於本月十日赴關東州內各會、見學地方作行政事務、實地練習、以資借鏡、普蘭店民政署管內會事務所則派員七名見習期

延吉

中野顧問 來延視察

第二軍管區司令部中野顧問日前午後六時卅分、乘京圖車抵延、本埠滿日軍政要人皆至站迎迓、該顧問與歡迎者寒暄畢、即下榻宅島旅館聞該氏來延之任務、爲視察延邊警備之狀況云

監獄擬設印刷科

延吉監獄長崔家彥、自就職以還、對改善囚犯之待遇、及提倡犯人習學工藝、着着進行、不遺餘力、該氏更進一步、爲犯人打算、擬組監獄印刷科令其練習印刷之技能、遣罪滿出獄、以便維持個人生活、免再入岐途、聞印刷機亦已購妥、約不日即着手組設云

遼源

團總奮勇剿匪 救回三人票

遼源縣屬二區雁翎窩堡村民陳富（係村副陳守義之長兄）賀老大、張青才等三人、於本年八月二十八日、在公主瓦房門前牧馬之際、突來胡匪報字首山等十六七名、將該三人綁去、當由該民家屬得知、報告警察署、當經署長于東海率同保長于振德、團總王殿義等跟蹤追剿、於九月一日午後十二時許、在北甸子楊家油坊屯附近、與該匪相遇、双方開槍、交戰

至二日午前一時、匪力不支向東北方竄逃、乃將該人票安全救回云

突泉

公醫院遷移

民政部特派駐突泉公醫胡鍾慶、自設院以來、成績頗佳現因原有住所不敷佔用、故移附近路南新式房內、範圍旣大、設備尤全、民衆如有災病、可隨便去治、貧苦者尚可酌予免收病費云

財務局調查地畝

突泉財務局、以民有地畝、務須詳細調查、故於日前派出股長趙業鴻、宋德門等、分赴各區執行調查工作云

參事官赴洮南 財務局長晉省

突泉縣公署參事官高木秀雄、於月之三日由突泉首途前往洮南、辦理某項公務、又財務局長蔣聖如、亦於是日前往龍江省參與會議云

遼陽

保甲團長 剿匪獲勝
斃胡匪四名 救下一人票

本邑十二署界、剛家堡分所長、保甲團長、王振堂、副團長朱景德於十月一日聞報匪首王奎周報字九省從匪五六人、在五間房之接梨樹溝盤踞滋擾、隨即督飭警甲前往、約早四旬鐘許、齊集該

牡丹江

自衛團剿匪凱旋 救回三名人票
斃傷四匪獲贓馬一匹 官民歡迎呈一時盛況

寧安縣界第五區屯河鎭保甲自衛團、團總趙福興、團副陳永安二氏、任職以來、於保衛地方剿匪工作、不遺餘力、近鑒於股匪猖獗、由各甲抽調團兵四十六名、於月之一日、督率出發討伐、於四日午後帶隊奏凱還、此次出發北山一帶距站百里之遙在三道關西橫山子地方、遭遇匪首佔山義德等合股匪、約計四五十名、（卽距該處）於三日拂曉、我團隊嚴佈陣線、於早五時許、開始攻擊、團兵均勇敢善戰、奮不顧身抱殺賊決心、匪頑強抵抗、激戰二小時餘、被我軍痛擊、連佔山頭、直搗匪巢、匪勢不支、以機槍手提掩護、且戰且退、經猛烈追擊、匪向北方潰去、因匪力戰器完整故未能殲滅、是役我軍無恙斃匪一名、傷數名、奪獲馬一匹、救回日滿商會窯場被綁去數月之人票三名、有夏姓十五齡幼女、及張楊二姓司賬員、除呈報縣署而外、已令各自回家、安居樂業該隊返站、官民齊集歡迎頗呈盛況云

地佔據南北山頭、憑高臨下南相開火、當場擊斃孫天勝一名、占九州一名、保三省及女匪保九省共五名、外復擊下帶傷肉票一名云

海城

由士紳發起 印刷募捐冊
分送各界勸捐 救濟各地災黎

遼陽縣境內各地於今夏被水成災之處甚廣、現值秋成之候、仍是哀鴻遍野、若不設法維持、將使顚沛無告之民展轉溝壑之中、傷心慘目、莫此爲甚、是以縣當局及本縣各大慈善家糾合衆意、思在滿洲國內各機關及未被災之各縣募集捐款、以救濟被災之民、爰由袁金鎧、孫其昌兩大臣、及縣內重要官紳發起、印就多數募捐公啓、裝訂成冊、已於月之五日分別函送國內各機關、及各公署、希其廣爲募集、以救五區十二署及各村災民之苦云

歸併村會期在必行 召集村長會議
討論區村地畝分配等數項 各村會之村長已陸續報到

本縣行政當局、以歸併村會期在必行、惟對於區村位置之連鎖、村長資格之銓衡、及村區地畝之支配、必須事先開一研討會議、以免事後發生無謂之紛糾、故特令各區村長、定於八日來城報到九日正式開會、刻各村會之村長、正陸續報到云

帮匪隨秋禾而倒

本縣東區的股匪、向來是最厲害的、如天德、北國、海寬等、屢々擾害邊區、幸官家剿擊得法、他們還莫敢大猖獗、然像孟官屯那一次綁案、至今還有沒放回的票、茲據警務局消息說、自從秋田開割以來、匪案不似從前之多、因爲障眼物已倒、而匪已無藏匿之所也云云

臨時警隊 完全撤銷

本縣臨時警察隊、係有給養的、所以在青紗障日的期間是必得成立此項警隊以補常駐警察之不逮、當時曾由官家、借予槍枝、預備剿匪之用、茲各區大田、已次第割完、此臨時警隊、已無存在之必要、故當局已飭各區警察署長、將此項警隊、一律裁撤云

與夫口角 少婦懸樑

城南腰屯村、住戶唐洪橋之妻、唐楊氏年廿六歲、因細故、與夫口角、一時氣憤不過、乘家人不備、竟於五日早八時、自縊身死、經村長趙不顯、報告一署、轉報法庭、派員檢驗云

分所長克盡厥職

本邑大十字街分所長李武莊自調該所以來、力求刷新整頓內外不遺餘力可謂克盡厥職矣

加派便衣警七名

本縣廟警察署指導官古田鶴市、以搜查匪類全賴警察之隨時偵察、始克收防患未然之效果、若至事發之後、再事周章則已晚矣、因此特派警士王成治等七名、爲便衣警、由署員孫俊卿督飭、實切搜查云

研討修堤籌款 署長尚未回任

邑七區高麗房、警察署長趙硯田、奉縣署訓令、來城開會、準備建築沿遼河之堤壩免致來年再遭水害各節、曾誌前報、茲聞此項建築工程費款甚鉅、對於如何進行、尚須加以當之研討、故趙署長、尙滯留城中云

警署召集會議 檢查不良分子

警察第一署署長張鐵航、於月之七日、召集各分所班長等來署開會、其會議大綱、對於旅社妓館茶肆澡塘火房等處、須加以縝密之調查、至於在外有形跡可疑之人、務必格外留意、蓋當此市面活動時期、難免不有混雜分子乘機混入、致擾地方之秩序云

取消津貼柴草費

本縣地方電話局、騰鎭分局因事務緊忙、曾經當局、每月津貼柴草費一元、以資體恤、茲此番新任經理官接職後、對於一切公費、處處抱減縮主意、對於該分局之津貼柴草費、不給予矣

召集各區署長 開併村會議

本縣行政當局、召集各區村長來城討論併村會議、各節、曾誌前報、茲聞此會、係召集各區署長、故各署長農長等、於六日來城、七日午後二時在縣署會議廳開會、定於併村之案、業經內定、惟對於原區畫者、有否與民意抵觸之處、尙待討究、故經內務局股長、特將上記長業長等召至縣署、作最終之討論云

兜安氏通便丸

見食生厭爲大便閉結之結果速以兜安氏通便丸治之蓋廢料滯塞腸內必致血液變毒釀成疾病此丸專治便秘食滯肝旺胃呆等效驗神速

各埠藥房均有出售　上海兜安氏西藥公司謹啟

對於演說家及歌唱家 韋廉士吸入止咳片 有鉅大的助力

清爽之喉管與洪亮之聲音同爲演說家與唱歌家成功之要素如得韋廉士吸入止咳片以爲之助則二者之獲得固易事也此片芬芳爽適含在口中緩緩溶化即揮發一種清涼氣體全週循呼吸器全部使喉間舒適聲音清亮蓋其功能補益喉管歌唱家與演說家得充分利用其聲帶而不覺吃力且此片具有偉大滅菌原質故又善治傷風喉病痰喘咳嗽氣管支炎以及其他喉胸各疾

倉隱秋女士爲上海溫文爾雅之女劇家也其來書云『鄙人前因身體勞倦又兼氣候無常疊患咳嗽傷風試服他藥奏效殊鮮迨後含用韋廉士吸入止咳片不惟傷風痊癒喉痛解除且覺喉間舒適發音清亮也』韋廉士吸入止咳片各藥房均有出售或逕向上海江西路四五一號韋廉士醫生藥局函購大瓶每瓶七角五分郵力在內

一年當中現在氣候是人人覺得難受的尤其是那些身體雖不大好而爲光景艱難仍須繼續工作的人們這在秋令就更爲難了處此情形之下若得一可靠之補血健腦品眞是莫大恩物啊

韋廉士醫生紅色補丸

善能生血强腦凡因天氣秋燥工作辛勞而身體不佳者正是其恢復健康之妙品牠由補血健血之功能使體力重新精神增益無論諸百損腦病食滯胃呆不眠腰疼頭痛暈眩瘋痛以及婦女疾病此丸均已屢試不爽確能迅速根治之良以各該症之病源皆由血虧故也最近有陳君永年報告其治愈經過前來蓋於千萬中又增其一耳陳君係緬甸仰光海墘街四二四號永年咖啡館財東其書云『鄙人因店務繁忙少有休息以致身弱耳鳴腰痠背楚食慾不振做事易疲甚感痛苦屢服各藥殊尠效驗直至試用韋廉士醫生紅色補丸始得對症之藥此丸試服不久功效大著數週後諸症悉愈胃口大增經理店務不復勞倦迄今仍然身體健甚感韋廉士紅色補丸之益也』

韋廉士醫生紅色補丸補血健腦馳名寰宇男女老少莫不咸宜各藥房皆有出售或向上海江西路四五一號韋廉士醫生藥局函購每瓶大洋一元五角六瓶八元郵力在內

是即使他復得康强

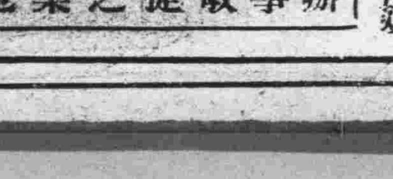

辦事敏捷之藥也

永備牌電池

質精 力足 到處 風行 屹立 首位 久而 彌固

哈爾濱英商祥茂洋行南北滿大連總經理

奉天英商祥茂洋行分所

鐵道沿線及各大都市均有出售

財務局按所屬各區 設田賦徵收局 以便農民完納國課

本溪

本溪縣長王蔭椿氏，頃爲便利農民，完納田賦課稅，及充裕國庫起見，特令財務局長劉維一，按所屬各區設立田賦催收分局，以資便利農民，完納課稅，而免苟安偷漏之弊，財務局長奉令後，立即着手辦理進行，並選派幹員，約於日內定可實現云

幹事，保安醫院韓院長梅河口醫院吳院長當選爲研究長，劉志學金萬榮二人當選爲調查員，周興權當選爲會計員，高振鵬當選爲書記員，嗣復聘請今井節夫院長爲顧問，竣事後遂即攝影散會云

縣署召集村長會議

本溪縣長王蔭椿蒞任以來，興利除弊，不遺餘力，頃爲改善村政及肅清匪源起見，乃於日前假縣公署客廳，召集所屬各村長各署長科長局長等，開行政會議，討論村政之改善並關於村會之銷務須節省，不許任意苛派以杜流弊，而舒民困及匪患之剿捕，應警甲聯合一致，協力痛剿，以期盜匪肅清，而安閭閻云

佟局長晉省會議

洮安

本縣財務局長佟履謙，學淵品粹，辦事認眞，日前奉省令開財務會議，該局長遵於月之五日早車晉省，參與會議，一俟公畢旋局，定有一番改革新供獻云

縣公署徵收房捐

洮安縣公署，茲以公費支絀，挹注無方，乃呈上峰徵收市內房捐，計分五等，由一元至五元，按原租價酌徵，約計市內市民房共七千餘間，一年約徵捐二萬餘元，有此一筆進款，定能支付裕如云

醫藥公會選舉 會長及幹事

山城鎮

本鎮醫藥公會於九月廿九日假一中校禮堂改選職員，縣署官員及各界來賓到塲數十人，首由主席王澤南報告開會宗旨，舊任會長孫東超報告開會之經過宣讀會章，演講醫師會宗旨，對社會應盡之義務及責任等重要事項繼由監視，官及來賓監視實行票選，結果孫院長被選爲正會長，鎮安醫院韓院長，當選爲副會長，徐純五被選爲

省會警察廳舍落成 舉行開廳式典 內部之組織及人選

佳木斯

當局以本邑爲三江一帶之政治，經濟，文化中心，爲維持治安計，決定新設省直轄之警察廳，一切設備，已準備就緒，於十月一日在新築廳舍舉行開廳式，同時舉行佳木斯地方警察學校開校式云，警廳內部組織，爲廳長之下，分置警務科，特務科，司法科，三科，警務科內更置保安警務二股，特務科內更置特務特高二股，司法科內更置司法搜索二股，其新任廳長，由省公署司法科長閻博氏調任，山中警正被任警務科長，其外廳員之大部分，自省警察署及縣警務局轉任，其餘若干名，則係自新京委派來任云

王團長公畢返防

黑河

駐防璦琿警備軍步兵團王硯青團長，日前由防地來黑，下榻東亞旅館，來省任務，

數匪徒強搶未遂

騰鰲堡

本鎮解家街，住戶劉燦善者家道殷實，伊住前園之牛房突於卅日晚十二時許，有步匪三四名，一持手槍，餘持木棒，破扉闖入屋內強搶，伺村副王榮閣，巡邏行抵該處聞警，遂即開槍，匪見勢不佳，當急逃竄，踰越園牆而去，結果劉某，衣物概未損失，飽受驚恐，亦云幸矣

籌備成立屠宰場

本鎮財務分處主任田潤之，頃奉縣令，爲成立屠宰場，以重稅收等因，該主任接令後，當即籌備一切，不日當能成立云

路局派遣愛路少年 赴各都市參觀 以期養成愛路思想

吉林

吉林鐵路局由愛護村民之中選拔功勞者及優良愛路少年八十五名，派赴南滿線各主要都市參觀文化，及產業發展狀況，以資涵養愛路思想，該參觀團，聞分兩組出發，第一組二十五名十日出發，第二組六十名十三日出發，定於本月二十五日返吉云

警廳發給犯人毛毯

吉林警察廳司法科，以秋風漸寒，被留置犯人未免多感苦寒，於昨特用載重車分發各署毛毯二十條，以備留置犯人使用，並令每日晾晒一次，注意清潔並須加意保管等云云

劉團長視察防務

爲報告防務並赴上游視察，所部防地現已竣事，聞將搭船返回防地云

慣，是以頗爲劉團長之嘉許云

駐在黑河之警備軍騎兵團長劉任俠氏，精明幹練且紀律嚴明，自從委任後銳意圖強，矢勤訓練，故能於最短期間起該團軍風爲之一振，該團長對駐省部隊業已整頓就緒，爲明瞭外防部隊情形，迺便指示訓練計，特於日前躬往三站視察駐在該地之陶榮斌騎兵連之防務，於二十八日回團，據談陶連長頗能盡心職責，護嚴馭下，全連官兵精神尙稱良好，防務布置周詳，附近治安亦極靜謐，雖在偏僻之鄉，實有精神強氣

警局嚴防宵小 飭警署巡查娛樂場所

延吉

縣警局長梁學貴氏，鑒於近日中秋節前後匪案迭出，若不設法嚴密搜查，匪患不知伊於胡底，該局長特飭七署派員夜晚遶巡嚴防不逞份子潛入爲患，崔署長奉令即派所屬巡官長警，加班巡查市內外詳細調查旅店娛樂塲所，以防宵小潛入，而保治安之秩序云

居留民會開催 選舉籌委會

本埠友邦內地居留人民會長田中五八郎氏，以會長任期屆滿，已屆改選會長時期，

日警士被竊 嫌疑犯在逃

東關警察署，日系警士山內於昨下午六時三十分，查知在其家中失去朝鮮票一百元金票四十五元，關係嫌疑者爲侯義廷（年三十歲）於晝間曾去其家，及至往尋侯某時則踪跡不見，當報該署電傳查緝云

船津事務官赴安

吉林警務廳船津事務官，因赴安東有要公處理，於昨乘由吉林發之新京行列車，赴安東，聞定一星期間當可返吉云

染嗜好潛逃 被丈夫尋回

北山警察署界轉心湖西胡同門牌十六號，住戶倪仁堂，妻李淑雲，因有鴉片嗜好，故各零賣所常有其足跡，後竟與某甲潛逃，後被該夫派人四出查找，不幸被獲，其夫以女子染此嗜好，終難安度，故將李淑雲送往戒煙所戒除嗜好，於今日期滿戒除，經其夫往接，不料行至中途乘人馬紛紜之際，該婦又潛匿無踪，其夫情急報警查找云

屠舖爭地址 有衝突之虞

三岔河

本市錢法奇緊生活困難，一般失業者，只得相率作小本經營，以資糊口，生意既多，獲利自更薄弱，惟屠舖獲利較豐，利之所趨，人皆羨之，近日又有人影同開屠舖一所，一切組織業已就緒，惟肉床設立地點，因肉市所有之地址，均被原有屠戶所把持，不稍讓步，日下雙方力爭各不相下，將來或有衝突之虞云

該氏於日前午前特邀卑禮司，笠原喜佐武，全澤源吾各會員，及內地居留有力者在該會議塲召開選舉籌委會開正式選舉期擬於明日舉行云

商埠局遷市內

延邊商埠總局，原假省署廳舍辦理政務，而埠市距離較遠，該局總辦金秉泰氏，爲便利埠務辦公起見，擬遷市內，曾令飭屬員修理商埠官房，以作該局辦公廳舍，其修繕早亦竣事，於月前正式遷移新址辦理公務云

警察隊招募隊員

本縣警察大隊々長陳蘭亭茲以所部隊員多已奉命派赴和龍，汪淸等縣服務，值此青紗帳倒期間，正乃股匪梟張之際，現所剩隊兵寥寥不敷分配，該隊長爲確保治安起見，曾已請准上峰擬再募集警隊若干名，以補缺額而防匪賊之披猖云

縣署重發 司機證書

本縣縣長李樹梅氏，鑒於前次考試各汽車行之司機時，考試合格者曾由縣發予司機證書，該書因刷印模糊碼號多不明晰，惟恐日久發生意外變故，該縣長爲防日久玩生計，特將其司機證書重新訂組，番號付梓刷印完竣，開已令飭各車行運轉手，一律換領司機證書云

縣當局戒民浮靡 規定婚喪規則 違定章者即行重罰

洮南

本縣當局鑒於世風日趨浮靡，爲謀便市民而挽頹風，特規定婚嫁及喪葬之規定如下
一、特規所稱婚者，係指男婚女嫁，喪者係指臨終安葬而言，關於此類事項，均不可一事二辦
一、特規臨辦此事之前，必先呈報決定此事有無辦理之可能，方准辦理
一、關於務察及官吏之婚喪禮儀來往分級規定之方法如下
一、警佐及巡官階級者，由五角至一元爲止
一、警專及警士階級者，由三角至六角爲止
以上之規定警察官吏，一律遵照，如有違背者，即有相當之重罰云

地方委員改選 膺選者六人

昌圖

本驛地方委員，每任期二年改選一次，今又屆改選之期，於本月四日假本驛地方事務所，上午十時開始投票選舉，午後一時拆箱，結果當選者爲日方江口德助，中川淸次，內山芳郎，本石伊之助，青柳俊三，滿人本驛瑞增福錢莊經理閣延瑞，此六人久歷政界，經驗宏富，對於地面前進之發展未可限量云

剿西伐，聞風喪胆，越嶺扒山，無地匿藏，匪患肅清，指日可待，對於地方行政交通，尤不遺餘力，沿江路途時日修補，並招集各團長會長百十家長，不時開通常會議，抽查戶口，注重衛生，可謂克盡厥職者矣

縣長及經理官相偕由省歸來

樺甸

本縣朱縣長，前因省公署召開治安維持會議，遵召前往，頃因會議終結，縣政繁冗，不便在省滯留，於九月二十九日已由省歸來矣，又，縣公署財務局經理官江口爲近前亦因公晉省，刻以公務告畢，就朱縣長回縣之便，乃一同搭伴返縣矣

稅局長榮轉

岫岩

本縣稅捐局長劉書魁氏，自蒞任以來，瞬經數載，整理稅務，不遺餘力，對所屬職員諄諄告誡，出外辦公務求認眞，不准營私舞弊，是以頗蒙上峰嘉獎，該氏奉電令後，即辦理交代，現已完竣，於二日晨搭乘汽車赴懷接任視事矣

警署長克盡厥職

寧安

本縣屬第六區漂河鎮警察署長李海山氏，自到任以來，處茲披星戴月，不辭辛勞，山林稠密之區域，胡匪盤踞之淵藪，躬率警團士兵，東

紳警口角惹糾紛

張家灣

本埠張家灣第四區管境臥龍甲，住戶吳文秀，家富有資，前有張家灣警察署召開保甲會議，遣警士劉振功赴臥龍甲，通知甲長至署開會，該警士時門，詢問甲所，吳文秀不因言語不合口角，吳某不分清紅皂白，即打耳光，該警因吳某是富鄉紳，當時亦未敢加質辦，返署告訴同寅長警，惹起闔署長警公忿，事經人調停中，將來若何，尙不得知云

擊斃匪首天龍 自衛團回防報捷

寧安縣五區海林站分所巡官孫秉彝報稱，於九月三十日，該管秦家屯自衛團長秦德亮帶領部下七名出發游擊，即於是日下午三時許，行抵洪甸子地方，忽由北方串來胡匪二十餘名，當即接觸激戰二小時之久，匪勢不支，向北逃竄，立即跟踪追擊，是役當將匪首天龍擊斃，得獲自來得手槍一支，子彈四粒，因兵力單薄，未便遠追，於晚十二時帶隊旋防報捷矣云云

自衛團救回人票

牡丹江

本邑自青紗帳起，宵小橫行無忌，搶案時聞，雖經警局嚴重警備，警員晝夜梭巡，仍感防不勝防，本埠東寸子門王姓家，於日前下午七時許，王某令子女同伴到街買物，走出大門，未有幾步，由黑影裏跑出三名匪徒，挐出手槍大肆威嚇，將王某之子捉住，該女知係匪人，旋即奔逃報警，並大聲疾呼有匪，警方據報當即通知憲兵隊領事館，並督率自衛團員武裝出動，馳往現塲，密佈警網，開槍射擊追剿，匪勢不支，至大河口始將人票放棄，向東南方逃竄無踪云

花會局亟宜取締

鞍山

鞍山驛鐵道西市塲小巷內，有一般無賴之流，組織花會局，終日盤踞該處，途爲之塞，致引無知愚民，墮其術中，實不勝枚舉，常此以往，有害地面，實非淺鮮云

稅捐局奉令裁員

海拉爾

龍江稅區海拉爾稅捐局，以營業稅改組後人員浮冗，必須裁員以省經費，故於近日特裁去辦事員巡查員等七名云

赴蓋參觀棉花 區選幹員一名

彰武

彰武縣公署，於前通令各區揀選幹員一名，（本縣五個警區）赴蓋平縣參觀棉花，及其他一切實業，於時各員均來縣，縣農會長鄭長盼等五名，已於三日，乘車南下云

協和會會長晉京

海城

本縣滿洲國協和分會會長張芝山，於月之五日早八時，搭乘滿鐵列車，躬赴新京，據該會長云，現接友人來函，對於某項商業，必須觀面商討，故該會長，於百忙之中匆匆北上云

岐山醫院
醫師 楊鳳鳴
本院 小崗子千順街 電話三一六五七
分室 富久町 電話三一一〇八

惠民醫院
治療各科 醫學士 張鳳書 院主 周惠民 (驗號)
大連市泰山街五十一番地 電話四九七二六番

服料豐富・價格最廉
手藝精巧・定期不悞
會源洋服店
大連市內監部通百五番地
電話(二)七〇九三番

貨物自動車出賣
一九三三年道濟三輛
大安汽車行
大連西崗日新街八
電話(三)二三二四番 (三)二三四四番 (三)三二〇六番

瘦身美容
治肥滿症代表的瘦身劑
複合厚爾孟完成劑「梅古魯」藥
要論瘦藥則「厚爾孟」的效果現在實在是世界上醫學界所確認的、但是要說「厚爾孟」種類亦是非常多的所以要想身體毫不受害而尤有迅速確實減輕體重的就得必要適量的於脂肪新陳代謝最有關係的腦下垂體、生殖腺、副腎甲狀腺等多種多樣的厚爾孟了、從來的瘦藥多半是帶有危險性的瀉肚皮膚失去彈力血色亦非常的惡劣道都是因爲僅含有前述種々厚爾孟內的一種甲狀腺厚爾孟虛有其名的厚爾孟劑或稱曰變質發法內中混有硫黃的粗惡品的緣故了
我國代表的瘦身劑「梅古魯」常能壓倒他劑一切能得着全國的絕對信賴愛用的幾十萬之所以者是因爲包含此項効果適切的厚爾孟以効力本位完整調劑的緣故了良品是永久光輝的實力不期可得滿天下的自然的大歡迎於斯界斷然能表現出「梅古魯」的眞價敢請服用
∧藥價小瓶（裝五十錠）三圓、大瓶（裝壹百三十錠）七圓、德用瓶（裝二百五十錠）十二圓、有男女性用之別
各地藥房均有出售
發賣元 東京市京橋三丁目 日本賣藥會社 哈爾濱、大連、奉天 東京日本橋 メーグル商會 振替東京四五八六三番

喘息病 氣管支加答兒
自今以後最可怕最危險!!
以至於完全治療之時候!!
秋冬之交，氣候變動無常，氣壓變遷，冷風侵襲，誠喘息患者一可怕的難關也，其苦惱困難，筆難形容，於此無奈何之地步，或施藥針，或服用喘藥及古斯波等藥，以拯救奄々欲斃之呼吸，然而，此等藥劑性強烈，如連續服用，易起血管硬化症，惡寒，戰慄及其他有害胃腸之副作用，因其不惟發陷身體於衰弱，且使咳嗽之發作，變本加厲，故不宜常用，惟東亞藥園，爲解除此弊，多年苦心研究之結果，於最近發賣以來，到處稱譽之喘息特效藥，名爲「司培爾咽」者，敢向未知之諸君，竭誠推薦，一經試用，便知其効，且此「司培爾咽」，既爲現代喘息藥中最優秀者，一經內服，即有偉哉舊痛之特効，復絕無有害胃腸及偏壯等副作用，尤以係內服藥，故因於家庭即可得安全治療而理想的良藥也，茲略將「司培爾咽」之藥效述之於下
(1)服用「司培爾咽」後立即吸收於胃中，移於呼吸器心臟等各部，結果有與注射起同樣作用，於極短時間，即可制止苦痛
(2)服用「司培爾咽」後呼吸即快復常道加強，心臟機能強體力亦隨之強壯，故能消除病源多年痼疾，霍然可愈
(3)服用「司培爾咽」後，凡氣管支筋之有異狀，皆能徐々復原，故厲害的咳嗽亦可斂止，至囂喉的顯痰，尤能斷除，而見呼吸通暢
(4)「司培爾咽」之藥效，既如上述，然絕非嗎啡海洛英阿郡列納林等劑藥，或一時的欺瞞藥，故可安心繼續治療
實際「司培爾咽」之奇妙藥效作用，早已爲一般實驗者稱讚不置，迨以有旦拾數年來極苦痛之遺傳性慢性喘息，祇以短時間，即有霍然而癒之例存在，其他多數服用者，咸慶回春，感謝狀紛至沓來，更有直來本園，感激流涕，述其謝意者，今照錄其感謝狀如下，以資參考
鹿兒島縣內○浦村 迫田○哉
（前略）由新聞紙上拜見「司培爾咽」之廣告，勸患者服三星期，以作試驗，家母之患此病，歷有年所，服之尙未足一星期，即大見奇驗，益十之八九，已告全癒，判若兩人，不勝與喜欣快之至，俯思其所以有此者，關係貴藥之厚賜，惟日夜感激流涕而已，餘家慈之喘息，頑固異常，東奔西走，遍治殆盡，毫無効果，意其已入膏肓矣，今日得知世間有此靈藥，喪心狀快寫膝形容，深知世間患同病者實確勝計，爲普救世人願爲此靈藥宣傳（下略）
福岡市東花園町 熊○靜香
（前略）素倔下代勞，殊感抱愧，貴藥之保救，殊足令人驚訝，餘向來於苦惱之際，惟求之於注射一途，以鮮困厄，然自服貴藥，而後實靈然若遺，衷心欣快，得呈上禮圖一份，以表謝意，倘望寄來「司培爾咽」二十五日份，不勝感激云云，
最後更欲一告諸君者，即凡實驗「司培爾咽」者，莫不驚嘆感謝其效力之宏大與迅速，其對因患喘息奄奄待斃者，不啻救呼之神也，務望各界人士一試其事實如何，方知言之未謬也，值此一年四季中，最危險之時後，此服「司培爾咽」，定能臨君以愉快及幸福，
●「司培爾咽」不惟可施之於喘息患者，即感冒，氣管支加答兒咳嗽，百日咳，偏頭痛，神經痛等症，皆可奏效

喘息妙藥

司培爾咽
一服奏効勝於藥針

藥價	
三日分	六拾錢
六日分	一円
十五日分	二円
廿五日分	三円
四十五日分	五円
百日分	拾円

按價先寄者不取郵費，代金引替（郵局貨款兌換制度）實費照收
●「司培爾咽」全國有名藥店皆有代售，如遇需要之際，請直接本舖函購爲要（注意冒品）
發賣元 東亞藥園 大阪天王寺區東平野町三丁目 電話南四〇一五番 振替大阪七五一四番
特約店 大連市浪速町 日本賣藥支店 奉天春日町 佐藤廣濟堂 奉天千代田通 日本賣藥支店 奉天浪速通 鶴原藥店

痰喘咳嗽一服除根
對於病原有良作用——不須咳嗽即奏良効

龍角散之十大特長
一、善使咽喉滑轉——精氣眞爽快心神又明朗
二、尤使呼吸平安——困難之呼吸如同一掃快樂即生
三、有靜止咳嗽之作用——一經服用即有靜止咳嗽之精妙
四、防止影及胸部——咳嗽即止胸部自無痛苦之患
五、解消過熱——過熱創易變症牠能爽麗消除
六、防止肺炎之變症——善能防止肺炎及肋膜炎之變症率
七、無肺結核之痕跡——又能消殺可怕之結核種子
八、決無副作用——決無習慣性及胃痛之獘
九、亦可與他藥併服——無論與何藥併用均有良効
十、消除頑痰、靜止咳嗽、防止肺炎、肋膜肺炎、結核等症

注册商標
龍角散
龍角散既爲純優良藥質之配劑故味尤非常爽快故 雖少量亦奏効果且香雖病人幼童嫌藥之人亦極樂服用也

龍角散主効
痰咳患者 因痰常咳之人可能極其快樂
喘息患者 因痰喘而呼吸困苦者宜即時服用
咳頻發者 頻出咳嗽夜不安眠爲健康之百害
感冒患者 於流行感冒及感冒之咳嗽有快適之効果
肺病咳者 肺病之咳者則患部益行抗進故須留心
血痰患者 痰中帶血之人必須服用
百日咳 兒童之百日咳請即服用
痲疹咳 痲疹咳亦須應用而與他藥亦可併用

藥價	
二日分半	二十錢
四日分	三十錢
八日分	五十錢
十八日分	一圓
四十日分	二圓
六十五日分	三圓

總舖 株式 藤井得三郎商店 東京市神田區豐島町 振替東京九一一番 電話浪花(67)〇〇九二一〇
總發售處 日本賣藥株式會社 大連浪速町 奉天加茂町 哈爾濱八站商務路 新京日本橋通 奉天浪速通 井上誠昌堂藥房
全國各藥店均有出售

大連

日海軍航空隊飛艇 果成直航之壯圖
大連橫須賀間僅飛十一時餘 一氣而翔破誠爲空前之快舉

日本海軍航空隊最大之飛行艇橫須賀海軍航空隊所配屬之「ヨ」二號機，作大連橫須賀間之往復飛行訓練，於八日果行在該機搭乘指揮官三田國雄大尉以下鹿野、早野兩航空兵曹長，北村一等航空兵曹江島機關大尉，中西二等整備兵等七人，於八日上午五時三十分(滿洲時間上午四時三十分)由橫須賀港出發，飛向大連，在大連港內，依船舶係員之努力，敷設爲目標之浮標，作爲準備，比及午後三時許，濱田旅順要港司令官、久保田參謀長及先到之鈴木大尉，杉本埠頭長，高山船舶課長，岡野大連市助役等乘滿鐵小汽船鐵島丸出迎該二號飛艇，由朝鮮南經過山東高角，到旅順市上空，對市民表示敬意然後依豫定之時間，即午後三時五十分，由大連之西方現其勇姿於大連上空衝破浮雲，銀翼之姿極其美觀，在大連市上空盤旋二十分鐘餘乃於午後四時十分以右目標直落於大連港內第四埠頭之指定海面，即繫留於該浮標此次大連橫須賀間之飛行共費十一小時又四十分，竟得一氣而翔破，果成此徑航之壯圖

該飛艇着水後，指揮官之三田大尉即更換飛行服向出迎之濱田要港部司令官報告之後並無分毫疲勞之色，作如下之談話

「飛行全依天候之如何而定途徑是由朝鮮南岸經山東高角一氣向旅順大連之上空飛來，雖有順風和頂風，所幸天候之好調，飛行甚爲暢適，托福我等並不感分毫之疲勞，很氣壯的果成來航之任務，而九日則由鈴木大尉替換，天候就歸航橫須賀港之途，亦當能良好罷

右二號艇之乘組員竟無休養之時間，即忙於九日晨之復航作業，復航指揮官爲鈴木大尉，遂於九日上午六時半離水就復航之壯舉云

旅順要港部之 陸戰隊觀兵式

旅順要港部麾下第十五驅逐隊要港部、港務部、電信所、等構成，學行之海軍陸戰隊大觀兵式，於九日午前十時半，在旅順運動場，由成富爲艦長充指揮官，舉行濱田要港部司令官，帶同幕僚全體，行壯烈之閱兵與分列式畢，當場致一場訓示，此日有田中要塞司令官，及北川參謀並旅順高等女學校、第二小學校，多數學生到場拜觀云

吉林高師來連 視察旅大教育

吉林高等師範學生修業旅行團，一行百零四名，乘九日上午七時二十五分快車來連參觀旅大教育云

又奉天管內鐵嶺愛護村長團一行二百名亦乘九日上午七時二十分車來連，在旅大視察設施及所有之名勝

王市長歸任 於九日晨快車

曩者來連致新任禮及洽商要公之奉天市長王慶璋氏，公畢乃乘九日上午九時之亞細亞號大快車率同參事官等離連返奉天云

日陸大參觀團 赴旅市考察

昭和十年度，日本陸軍大學校滿洲戰史參觀團一行五十四名，由小畑少將率領，於十月八日午後七時，乘車抵旅順車站，降車後，分宿於防長館，賓來館，九日午前八時，全體一同赴白玉山上參拜畢，繼由火石嶺子、赴水師營，南方高地，松樹山等處，參觀戰蹟，由長谷部少將詳細說明當年實地戰爭經過事積，同日正午，全體學員共在旅順偕行社進午餐，午後一時，一齊赴爾靈山高地參觀，靜聽人見少將演說其本人親自參加戰事實績，午後三時半，轉赴戰利品紀念館參觀畢，出該館依然分宿於前誌兩旅館，該團預定於十日午前八時，赴雞冠山參觀山北堡壘，靜聽旅順要塞部寺尾大尉，說明現地之戰爭史積畢，即返回大連，十日正午，在滿鐵社員俱樂部第四集合所，進午餐，午後一時，由高柳中將，在該所講演『指導遼陽會戰』及滿洲鐵道建築』等問題

大來氏之歡迎宴

前遼東新報社長大來修治氏此次來連，由在連之舊友知交三十餘人，於八日午後六時半在大廣場大和旅館，開催歡迎宴會，屆時賓主多人齊集於該旅館客廳，宴間由福田顯四郎氏代表主人側，對主賓大來脩治致一場歡迎詞，大來氏致答詞畢，即行開宴，宴間復由加茂貞次郎、濱村善吉，井上輝夫，西片本報社長諸氏相繼就席次均有致詞，主客歡飲，祝壽交措頗極一時之盛，直至夜八時始散盛會云

米窪氏過連赴歐 參加國際勞動會

代表日本船員出席，於十月二十四日起，在日內瓦開催之國際勞動理事會總會，及十一月二十五日起，同在日內瓦開催之海事技術委員會準備會，現任日本海員組合副組合會長，米窪滿亮氏，乘八日抵大連港之扶桑丸輪船，路經大連，降船後，即忽忙換乘同日午前九時由大連車站出發之列車北上，依抵哈爾濱，即換乘國際列車經由西比利亞，直赴日內瓦，茲將該氏抵大連時，在船中發表簡略談話錄左

此次在日內瓦開催之海事技術委員會準備會議，審議之議案，大體爲規定船內一定之乘客人數，與船員之公休日期，及勞動時間，船員保險等諸重要議題是也，其中勞動時間與保險問題，每次開會均會提出，不足注意，惟規定船內一定乘客人數，與公休問題，極負相當重要性云

大連防護團會議 作成正式規約
本部內設六係分團置十班 平時訓練以備非常時出動

預備於一朝有事之秋，防護此文化都市之大連市，故乘去年擧行防空演習機會，曾經公推小川大連市長任團長設立大連防護團，繼因諸種情事尚未產生正式規約，此次爲擬成正式規約，俾努力邁進，達成防護團之眞正使命故於十月七日午後三時，在大連市役所，開催防護團之員會，討論作成正式規約問題，當時出席者，有小川市長，長谷部少將，脇屋千代田高塚小崗子，中村嶺前川田、森川沙河口，松田大廣場，等各分團長，以及其他關係方面多數人參與會議，關於正式的問題，經多數出席者一再討論結果決定如左之綱旨

本團以防備大連市，一但發生非常災變爲對象，故於平時，須訓練防護業務以備遭遇事變時，從事於行防護爲目的

依上誌之主旨，在本部內設庶務，警護，警防，工作，交救護，防毒六係，在分團四設庶務，經理，警報，防火，通警，管理，避難所，工作，救護，防毒，分配等十班，依照此項規約組成本部與分團，以當防護大連市之實責云

市民對於放送節目 恐未必盡合意
遞信局各所開始調查 有不合意點可申告之

全滿共有之一萬五千餘家，安有無線電放送機，接放收送者，對於放送目錄，均抱非常關心，關於此種問題最感困難，例如甲家認此放送日錄爲最佳，未必即合適於乙家，或兩家之要求，是故遞信局，電電會社，大連放送局，等三機關協力，預定舉行最初次試行調查，以備將來之改善，此次調查，以規定對於全滿各地，加入安有無線電放送機之家，自十月十日起，至同月底止，如舉行國勢調查無異，一齊開始調查，調查範圍，僅限於關東州內，及州外附屬地加入之日本人，由遞信局發給其申答請，各自依照調查內容將接收放送者係男，或女之區別，並年齡與接受放送之時期，及現在日錄應行改善之點，詳細塡寫於該申答書上，送回遞信局，即根據此項報告，編成今後放送目錄實行大加改革放送事業，此次爲最初試行調查，能否收到相當效果，遞信局尚抱疑慮，是故希望安有無線電放送機之家，全體一齊詳細塡寫申答書，向遞信局提出勿漏，一齊進行，遞信局更準備於調查同時，取締在全滿偷盜接受無線電放送之家云

道德講演社 業已開始講演

市內萬國道德會，爲宣傳道德勸化人心，計特於日吉町九番地設立道德講演社，已誌前報，本月七日晚七時已開始講演，由新京萬國道德總會特別遊行講演團岳興華先生，與宋曉天女士，開始講演，講題大旨深將該會宗旨事業闡明外，對於家庭教育父道子道婆道媳道，以博學多才之能解釋堪稱理盡情切，是以聽衆莫不深感於中，一時寂然一堂，極呈肅道氣象，故雖初次講演，行人竟接踵而至以致堂中人滿亦有作向隅之嘆者，道德關係人之身心，由此亦可想見，該會定於每晚七時至八時半講演，各界熱心道德者盍興乎前往一聽

以七年間的繼續事業 擴張中央公園
在每年經費中各增加三萬 決將運動場擴大以便市民

對於內部缺少設備之大連市內唯一之中央公園，預定以七個年歲月，繼續整理，刻正在積極向改善與增加設備等工作途中適進，以期保全此唯一大公園面目之大連市遠大計畫，故自昭和八年以來，每年由預算案內增加三萬元工費以作逐漸進行新設水泳池增設兒童遊園地，並溫室花壇等，經增添上誌諸般設備，則公園內外部之面目爲之一新，更預定於昭和十一年度預算案內，依然增加三萬元工資，以其修理及擴大市民運動場(一萬一千元)新設木橋(一千元)新設公園內小道路(二千元)修理虎溪橋下之溪澗，(一千七百元)等一切施設，且預定每年別修理及增添該公園內諸種設備，直至昭和十四年止，將公園各項設備工程完成，實現大大連市內唯一完美整齊華麗大公園，與新改修之庭球場，市民運動場，專連市內各町內會，與家族會舉行運動會時，利用此運動場，蓄因此運動場改修完成，其寬廣比較從前舊有之運動場增加一倍，最適宜於全市民舉行各種運動會云

西南風狂吹中 霞町起大火災
四家木廠及繩店均被焚 損失全額約有六七萬元

沙河口神社東方秋月町公學堂北側之霞町地帶，共有木廠十六家，該處自被選爲市之協和實業學校校舍建築地後，布當局一再勸奮，限令各木廠早日遷移，以便實施建築工程，惟各木廠因別無適當地址，對於遷移尚延未實行，不意於九月九日午後一時許，該處木廠忽然發生大火延燒五家，至午後三時始被消防署各消防隊救熄，爲近來稀有之大火，該處地帶之自北端向南數計有福興湧，德聚興(麻繩舖)、林某勝材商，義順長，公合興，義聚興，双興祥，廣聚興，永裕昌，福聚茂德合公，德聚棧，復興號福聚祥，双聚東，福聚昌等十六家，該木商等除各自建築若干簡陋小屋外，盡爲放置木材之空地堆積如山，燃火最易，人所共知，被燒者有北端福興湧木廠起，德聚興，蔴繩舖，勝材商，益順長木廠，公合興木廠五家勝材商之後院，建築粗陋小屋甚多，共住七八家，多半係從事販賣勝材者，起火之場所，果起於該五家之某一家，現在尚難判明，該五家除公合興尚稍有殘留外，其餘四家殆已完全化爲灰燼，斯日所幸係西南風，北端僅至福興湧而止，如果受爲西北風，則相連之十餘家，將同歸烏有，該處位於沙河口神社及萬歲街兩停留所之中間火起時木廠東西南方之道路上的觀衆眞是人山人海，混雜不堪，各木廠爲恐波及，皆紛紛向公塲搬移家器，情形尤爲雜亂，幸而沙河口署署長以下各主任各刑事均臨時出動，把守現塲，各隅並限制群衆隨便移動，市內各消防處，置有福泰厚油坊之油簍若干，其起火之原因，似由於油簍燃着者云，但油簍何故燃着，刻下向未明瞭，該處木廠均無保險故約計被燒之五家(因有福興湧、益順長、公合興三家木廠之木材甚多)至少亦在六七萬圓以上，對於起火塲所以及起火眞正原因，沙河口署正傳訊各關係事者，積極調查中云

秋高氣爽正是外埠各界來連旅行之良辰瑞康百貨店不但各貨維新齊全而物價亦的確低廉堪作諸君購物之指南

大連奧町五一　電話二六九五六番

末光警部所著 由教練所出版

關東局警察官練習所教官，末光高義警部，將其在該練習所高等科級教授講述之「高等警察要論」及「監督實務規範」二講義錄，加以刪改後付梓，刻已印刷成書，即由該練習所發行云

電電會社移京 決提前施行
自廿七日開始

滿洲電信電話會社之本社遷往新京，因諸般準備均已就緒，乃決定提前開始遷移，即十一月二十七日，三十日，及十一月二日之三日間，一齊進行諸般之準備

對於文件方面使用完了的已於十月一日作第一次的發送棹子，椅子以及什器等於十五日前後發送，至於現用文件及文具等則於二十日發送，殘務均於十月末爲期，一齊發送於新京

電電會社之本社，移向新京一到十一月十日則可全部移轉完了，在大連則設管理局執行其事務云

現在社員中之四百人均於此率同家族移往新京，社員中之小學兒童，則全部轉校於新京白菊小學校，已向滿鐵交涉妥當矣

寒冬是犯罪的季節 市民應加留意
無業遊民以謀溫飽爲目的 勢必去幹那種違法的勾當

依警察方面之例年調查，犯罪的季節，以在九月末以後爲最多，所以近日來如臥龍台之强盜事件，旅大道路上的强搶汽車夫事件等之連發此實與旅大道路一帶以恐怖的旋風，因例年每在晚秋直到冬季中，此等血腥的重要事件頻發，所以各警察署在此季節中，乃施以時別之嚴重戒備，茲依關東州廳警察部保安課之犯罪統計，昭和九年度各月別之重要犯罪件數如下

△一月，殺人二件，傷害十一件△二月，殺人一件，傷害五件△三月，殺人一件，傷害十六件△四月，殺人三件，傷害九件△五月，殺人一件，傷害十二件△六月，殺人二件，傷害十一件△七月，殺人一件，傷害八件△八月，殺人一件，傷害十件△九月，殺人一件，傷害五件△十月，殺人三件，傷害十八件△十一月，殺人六件，傷害十九件△十二月，殺人一件，傷害九件

依此數字觀之，則十月十一月之事件發生數，比他月爲多，亦可判明此季節之恐怖，總而言之，由秋而冬，正當更換氣候之時期，一入嚴寒期，彼無業遊民，已再難徘徊於街頭，因爲對寒季的自衛手段，乃多挺身而走險，作此種犯罪，大連水上，小崗子，沙河口，四警察署，鑑於此種事件之頻發，決更進一步，使警網密佈，以備此犯罪時出的危險季節，更觀最近之犯罪傾向，在昭和九年度之犯罪發生數爲八千三百九十一件，昭和十年到五月末之五個月間已示有三千六百四十四件之數字，則九年比八年增加三百七十四件，十年比九年再增加七十二件，犯罪之數字，竟是年年增加，尤其中亦强盜殺人等重要犯罪，更有激增之現象，大可考之於土地的關係，大連爲關東州廳管下犯罪發生最多的地方，其發生件數則占八成七分五，今後大連市街地大發展之同時，此等犯罪之更當增加者，亦可以豫測之云

小崗子警察署員 又破獲賣嗎啡犯

小崗子警察署對管內之滿鮮人開設嗎啡館者，一經發覺即從嚴懲處，本月九日又在市內平順街四十九番地捉獲住於該處之日人岩本伊作(今年七十二歲)一名，連同毒物嗎啡等類帶署，將從嚴罰辦云

香港 利源長山東行啓事

啓者本行設立於香港迄今垂卅餘年資本雄厚信用昭著專門代理買賣客事自置高大樓房以應賓客之居寓茲爲順時勢之潮流冀廣招徠起見用特佈聞俾衆週知勿論賓客屈寓本行或函電相委代理買賣南北貨物一律歡迎俱是竭誠代辦用金格外克己以副惠顧諸君之雅意也

有線、無線、電報掛號俱九四四四　香港高陞街　利源長行謹啓

各種粗細毛線大宗運到批發零售定價低廉兼織毛衣毛褲圍巾手套毛襪手工樣式新奇定適雅意如蒙惠顧無任歡迎

大連西崗街　豐裕興毛織工廠　電話三一四五〇番

房租落價

際茲市面蕭條時期爲減輕負擔起見將房租大落價吃水在內樓上每間小洋七元樓下八元有希望者請至敝賬房接洽可也

大連市惠比須町一〇八　春記賬房主人啓

廣告

本工場專造各種玻璃器具料盃料碟料紅大小瓶類坐掛罩燈一概俱全零售批發定期不悞倘蒙惠顧不勝歡迎

地址大連市榮町二番地(即西崗東關街鐵道北)

南滿洲硝子會社　電話(三)一七四〇

外科　內臟、肛門、脫腸、整形、花柳病一般、X線科、內科、產婦人科

大同醫院 (病室完備)

醫學博士 傅元煊　產婆 葛井せき

大連市西崗街九〇番地(西崗菜市前電車站東)　電話三、三四四五

十月八號開業

金州料理　金城飯店

大連西崗得勝街三十三番地　電話(三)三三五八

歡迎主顧

大連西崗 同樂舞台 (電話三一九八七)

特別大減價

▲價目 包廂小洋八元　樓池小洋一元

▲池座 後六排小洋六毛　邊座小洋四毛

長靠短打勇猛武生 筱啓山　李少春

劉泰斗 文武全才 一獨樹一幟 老生 小達子 <芙蓉花>

南北馳名 架子花面 曹毛包　金少寶

陽曆十月十日(星期四)陰曆九月十三日

晚演

五本狸猫換太子

普愛醫院移轉廣告

敝院因原有院址狹隘不敷應用今特遷移市內露天市場西富久町百三十番地即東亞佛教會身後富久飯莊北鄰新築高大樓房數拾餘間院址寬濶空氣清新病室完備頗合衛生併特請留日東京醫學士蔡保章黃永昌二君分擔診治各科二君留日多年對於醫學頗有心得今應本院之聘誠我連埠患病者之福音恐未週知特此奉告

大連市富久町百三十番地　電話(三)一五二三番

普愛醫院　院長 陳英　醫長 蔡保章　醫長 黃永昌

現已出版

張恨水君的軍事兼愛情大傑作

初集 太平花　共三冊繼續出版

▲作者自序　當嗤笑因緣在上海新聞報結束之後，同人不棄，以作第二部小說相商，愚之初意，擬以愛情而兼社會者報之，頗愈杜丹之後，繼以芍藥，長笛之後，繼以洞簫，物雖稍異，而聲色依然，焉讀者何將報之，以厭倦乎，適愚慨夫中國內亂，人民塗炭，適有一描寫說部之擬作，以其間在敘述砲火之悽慘，與夫苛雜之暴虐，以是商之嚴獨鶴李浩然兩先生，皆頷之曰可，且囑愚所能道其實者，務必盡量叙述之，余欣然受命，佈局成篇，遂名之曰太平花，太平花者，太平之象徵，亦正不太平之反映也，書成六回，適際中俄之變，愚有慨於是故轉筆描寫，雖將初意犧牲亦所不惜矣，脫稿之後，會發表於新聞報，綱加以刪潤，并縮三十六回爲三十回，中間又改削數次，遂與報上所刊載者，大相懸殊矣，文字略長，而自問尚無拖沓冗衍之弊，至於愛情之穿插，雖曰爲全卷之綱領，免結構之散漫，然愚亦略有寓意於其中，即今日對男女問題，苟執不新不舊之態度時，恒抱一種難言之苦悶，吾人欲如何免除其苦悶，亦殊可討論之一事也，書中於此尤特致意，茲將付梓，是爲序

全書三十回，分三期出版，共四十餘萬言，初集現已出版，定價每册金票五角，外埠另加郵費四分，日本郵票十足通用，全國各大書局均有代售

現已出版

不肖生著

二集火燒紅蓮寺 (定價金票五角 外埠加郵四分)

總發行 昌明印刷出版部

代售處 全國各大書局

新昌洋服店 擴張營業 廣告

敝店自遷移新址以來蒙各界人士援助不勝感激今爲酬謝主顧起見特由上海聘來名師專門研究時新西裝式精巧特備最新圖案任意選擇價廉物美定期不誤惠顧諸君無任歡迎又新由香港運來大宗男女時裝衣料登物品各貨齊全應有盡有承做男女大氅式樣新穎備有現成西服種類繁多諸君試購方知言之不謬也

大連市盤城町七一番地　電話(二)二九七一番

新昌洋服店謹啓

一般藥品總批發處

營業　醫用化學用工業用各種藥料、滋養飲料、火鹼鹼料、釀造用原料、香料香味料、酒精

製造　依的兒、糖色、純酒精、炭酸美、結晶曹達、甘草膏、防腐劑各種、舍利鹽、各種油類、

大連市山縣通六七

有限公司 乾卯商店大連支店

華商部電話(二)三〇一七

本店大阪

支店…東京、大連、新京、奉天、哈爾濱、天津

工場…大連、奉天、天津、大阪、高松市

試驗部…大阪大薊

經濟

餅豆穩平油粮俱軟疲
鈔票落潮極洶湧
海外條銀英縮印長紐約仍穩
外滙日美中美俱跌標金大漲

大條 據本報於九日接海外電報、條銀倫敦期現續下落、孟買反提、紐約依然、査倫敦現貨二十九便士八分三縮八分一、期貨二十九便士十六分七、下落新十六分三、紐約六十五仙八分三、孟買六十八盧比十六分七、回提十六分一

外滙 九日海外銀市匯兌情況、日美轉疲、美英續昇、中美再跌、查日美二十八弗六十四仙、落三仙、中美三十七弗七十仙、跌十七仙、美英四弗八十九仙八分七、提四分一、日英一先令二便士六十四分一、中英一先令六便士十八分五、英美四弗八十九仙八分七、英法七十四法郎三十七生丁、又美鐵股票四十三弗八分、落一弗四分一、安那貢達股票二十一弗八分三、疲一弗四分三

標金 九日上海電、匯豐銀行續昨多賣花旗及先令、沈默多日之中央銀行亦突然出賣先令、當此英國經濟使節來華活動之今日、多擬為英國對中央銀行信用借款成立說、金價猛漲、至於匯豐之賣付、有謂自香港方面來電定空者、日本銀行大買東匯、究其主因不外進口匯兌待望多日、今對意亞戰爭樂觀、一時急於補進所致云

鈔錢 大連錢鈔市場九日前場開盤後、海外條銀倫敦報落、孟買告提、一方日美滙兌雖又小跌、但鈔票大勢、依然看落、查現貨開價為一千三百廿六元、較八日後場大落十四元、大價一千三百二十九元五角、收價一千三百十五元、較八日後場暴跌十七元、癸九十萬元、遠期一千三百二十六元、較八日後場落下十四元、大價千三百三十元、收價千三百十五元五角、較八日後場暴落十六元五角、癸四百八十萬元、又最近以州內落花生等愈將上市、故小洋最近漸趨騰漲、因之金票兌小洋為八〇一五、鈔兌小洋一〇五六〇、大洋兌鈔一一八五〇〇云

本埠錢鈔市場九日後場開盤後、因周圍情形轉變、浮把掉矛向外、鈔票落潮滔滔不已、雖謂目前已將屆特產資金需要繁忙期、或不至出現急激之低價、但大勢所趨、難免趨於衰退一途、查後場現貨開價為一千三百零六元、較前場大落廿元、大價千三百十元五角、收價千三百八元五角、較前場續落六元五角、癸六十萬元、遠期開價千三百零七元、較前場續落十九元、大價千三百十一元、收價千三百〇九元、較前場續跌六元五角、癸二百五十七萬元、金兌小洋八〇一〇、鈔兌小洋一〇四八〇、大洋兌鈔一一九

英美進口白銀
均較前減少及運美黃金量

◇各地運美之黃金數量 紐約電、四日運來紐約之黃金共值三千八百六十萬元、其中來自法國者二千九百七十萬元、來自英國者五百三十萬元、來自加拿大者二百一十萬元、來自印度者一百五十萬元云

◇英上週白銀輸入大減 倫敦電、截至十一月二日止之一週中、英國白銀輸出數量、與前週相等、而輸入數量則大減、查本週白銀輸出共值一百四十九千磅、其中運往美國者值一百四十三萬六千磅、輸入數量共值一百二十九萬五千磅、來自香港三十萬零五千磅、來自日本十萬零三千磅、來自蘇俄、四千磅來自印度云

◇美國白銀輸入大減 紐約電、截至九月二十七日止之一週中、美國白銀輸入大減、計減少一千四百一十九萬五千元、查是週輸入共一百八十二萬八千元、其中來自墨西哥者八十七萬八千元、秘魯二十四萬四千元、加拿大二十三萬九千元、印度十八萬八千元、香港七萬五千元、洪都拉斯七萬五千元、智利四萬九千元、俄國六萬九千元云

美國參院委員會 討論白銀政策
湯瑪士主張白銀貨幣化 否則政府遞增銀價將跌

美參議員畢德門領袖之參院委員會、定本月十二日在鹽湖城開會、討論政府白銀政策、參議員湯瑪士亦將赴參加、本年在紐約談稱白銀政策業已失敗、湯氏預言除非白銀派議員確切擁護以一元二角九分一盎斯之基礎、使白銀貨幣化、彼將脫離白銀派、則除非彼等使白銀貨幣化、對白銀政策、余不感興趣、又謂彼整個動機在提高物價及增加貨幣之流通、但如吾人不能為吾國貨幣獲得金屬本位、吾人必須實行管理貨幣、湯氏預料、如不能使白銀貨幣化、政府更迭之後白銀政策或將改變、銀價即將暴跌(紐約九日電)

滬錢業遇難關
銀行索還救濟借欵甚急 宋訪孔商安定金融辦法

宋子文二日下午四時訪孔祥熙、商安定金融辦法、談一小時、孔因要公待辦、週內不入京、救濟錢業借欵二千五百萬內、商業銀行承借之四百萬、各銀行函錢業監理法、促各莊歸還甚急、錢業會議決通知各莊、於月內先償清錢庫所認放之三百萬以資週轉、再還各商業銀行借欵之半數、十月底前錢業又發生嚴重困難

滬錢業公會二日午後二時舉行會員代表大會、改選一部份任期屆滿執委、計何衷小、汪介眉、徐文卿、張達甫、陸書臣、張文波、沈景樑、趙松源等八人當選云

記者二日謁孔祥熙、叩詢政府對於目前社會經濟金融之措施、據談自經濟不景氣波及我國以來、工商日漸凋敝、市況趨於衰落、且因金融界以諸訴紛々、為慎重起見、取保守主義對於貸借放欵、極為審慎、市面逐日呆滯、一年以來、財部因職責所在、極力設法救濟、人心始獲安定、月來出口方面、據管主報稱、市面漸趨穩固、較前激增、而除火災縣份外、各地均慶豐收、社會經濟當可日益活動、乃近來外間復有不明事理之人、聽信不逞之徒、為便私人、對於各銀行所造種種謠言、因而以訛傳訛、擾亂市面、此誠不僅混亂聽聞、亦且有干法紀、須知各名望素著之銀行、服務社會、鞏固金融、既具悠長之歷史、且有充裕之基礎、絕不致有何動搖、況政府為鞏固國家經濟保全人民儲蓄起見、亦必力事協助為其後盾、好人造謠全屬惡意、望我國人勿加輕信、造謠者之中傷詭計、亦徒自擾自害云云

埃及棉花收穫增加

埃及農務省於九日發表一九三五、六年度第一回棉花收穫估計為八百八萬六千、以此與一九三四五年度之最終收穫估計比較增六十九萬五千

特產 大連特產市場九日開盤後、大豆因新付交易寥若晨星、市情平淡、不見起色、且以上市漸多、市況頗呈頭沉之狀、據觀眼前仍以虛疲空氣、較為濃厚、是以欲期其精神、恐非易易也、豆餅有日商出賣、旋有油房幫回存、依然不利、市況頗為穩疲、豆油因華南幫作空、亦呈軟弱、高粱穩平云

因歐洲訂購 日美銅漲價

七日之美國銅市場因歐洲大量訂購、乃一舉躍騰三一〇九分五、呈為一九三三年七月以來之新高價、日本內地水曜會行價在八日擡至八十四圓七角、比較七日續騰六角五分(九日東京電)

倫敦商品騰漲

自東非開火以後、倫敦市場舉凡雜粮、織物、非金屬、橡皮等、各種商品一齊騰漲、但投機幫以國聯對意若實行經濟制裁、則對意輸出入將有被禁止之可能性、彼等欲擺脫禁令、作對意貿易、殊屬困難、故皆提綴警戒不肯積極出動、一方又恐戰事終息、發生變化、有此兩種、暫時尚在靜觀情勢中云

滿洲國關係公債 努力不多發行
通貨及滙兌亦應加協議 青木理財局長所陳意見

於七日舉行之日銀主辦第二團內回金融懇談會上、青木大藏省理財局長、就日滿經濟問題、述當局之態度、據稱為進行日滿兩國內之通貨及滙兌問題、宜進行協議、以求諒解、但在對滿投資與發展滿洲國、須與相當之資金的援助、是故今後滿洲國公債消費力之關係上、國債並滿鐵社債、據觀必有相當巨額以上之發行、但此者之壓迫的憂慮、因與赤字公債之消化有對立關係、故就此點、在可能範圍、更力說對滿投資須謀健實性、頗值注目(九日東京電)

滿鐵鐵道收入 九月下旬增

九月下旬之滿鐵々道收入、客車收入五十四萬三百九十七圓、貨車收入二百四十六萬八千百九圓、雜項收入二十九萬九千圓、合計三百三十萬七千五百六圓、比較前間客車收入減少三千三百五十九圓、貨車收入增加四十三萬七千百九十七圓、雜項收入增加一萬二千百八十五圓、相抵、合計增收四十四萬六千二十三圓云

運歐大豆數量
本埠九月份較去年減少

大連港於九月中、向歐洲輸出大豆、依該方面之存貨減少、買氣擡頭、及政局不安、依此實需者月間該方面輸出數量為八六九八八公噸、比較上年同月之二〇一五六五公噸、激減一一四五七七公噸、即差百分之五七、茲將主要出貨者、及輸出公噸數誌左

貨主	本年度噸數	上年度噸數
三井	二一、〇五〇	六六、八三三
三菱	五、五四七	三六、八〇一
滿榮	一六、〇七二	三三、〇五五
隆毛	七、九八九	六六、九三二
日豐	四、四六八	一
實	[illegible]	[illegible]
利	[illegible]	[illegible]
英東洋	[illegible]	[illegible]
益發合	[illegible]	[illegible]
興記	二、四三一	
萬豐	七、一四七	
合計	八六、九八八	二〇一、五六五

奉鐵管內 貨物發送數

九月下旬奉天鐵路局管內之主要貨物發送噸數為四萬四千百七十公噸、較前旬增加一萬七千百四十四公噸、茲將貨物別詳記如左(單位公噸)

貨物	噸數
混保大豆	六〇〇
大豆其他	二、五七四
高粱	八四一
玉蜀黍	一二五
粟	[illegible]
小麥	一六〇

新京九月下旬 院內存貨量

新京驛於九月下旬之院內存貨數量如左(單位公噸)

種類	數量
米	二一五
穀物及其他	二、八六五
種子	
木材	七三二
石炭	一七、一八六
鹽	一、〇九八
豆油	一九
豆餅	三一五
麥粉	八四九
木炭	二三
薪	一三九
生果及野菜	一、四五五
家畜	四〇六
其他	一四、五二〇
合計	四四、一七三
前旬合計	三三、四二九

附屬地 內城 寬城子

種類			
大豆 新	[illegible]	[illegible]	[illegible]
大豆 舊	[illegible]	[illegible]	[illegible]
其他豆 新	[illegible]	[illegible]	[illegible]
其他豆 舊	[illegible]	[illegible]	[illegible]
高粱 新	[illegible]	[illegible]	[illegible]
高粱 舊	[illegible]	[illegible]	[illegible]
包米 新	[illegible]	[illegible]	[illegible]
包米 舊	[illegible]	[illegible]	[illegible]
粟	[illegible]	[illegible]	[illegible]
小麥	[illegible]	[illegible]	[illegible]
雜穀	[illegible]	[illegible]	[illegible]
豆油	[illegible]	[illegible]	[illegible]
豆餅 新	[illegible]	[illegible]	[illegible]
豆餅 舊	[illegible]	[illegible]	[illegible]
小計	[illegible]	[illegible]	[illegible]
木材	[illegible]	[illegible]	[illegible]
薪炭	[illegible]	[illegible]	[illegible]
麥紛	[illegible]	[illegible]	[illegible]
綿絲布	[illegible]	[illegible]	[illegible]
麻袋	[illegible]	[illegible]	[illegible]
其他	[illegible]	[illegible]	[illegible]
計	[illegible]	[illegible]	[illegible]

商情

本埠特產 (九日前場)

(百斤鈔票價)	開盤	收盤
▲大豆		
裝袋	[illegible]	[illegible]
十月	[illegible]	[illegible]
十一月	[illegible]	[illegible]
十二月	[illegible]	[illegible]
一月	[illegible]	[illegible]
二月	[illegible]	[illegible]
▲豆餅 (一片鈔票價)		
貨	[illegible]	[illegible]
十月	[illegible]	[illegible]
十一月	[illegible]	[illegible]
十二月	[illegible]	[illegible]
一月	[illegible]	[illegible]
▲豆油 (一箱鈔票價)		
現貨	[illegible]	[illegible]
▲高粮 (百斤鈔票價)		
現貨	[illegible]	[illegible]
十月	[illegible]	[illegible]
十一月	[illegible]	[illegible]
十二月	[illegible]	[illegible]

本埠錢鈔 (九日前場) ▲大連鈔票

	開盤	收盤
貨	[illegible]	[illegible]
成交額		九〇萬
期	[illegible]	[illegible]
成交額		六〇萬
鈔兌金	[illegible]	[illegible]
鈔兌洋	[illegible]	[illegible]
金兌洋	[illegible]	[illegible]

(九日後場) ▲大連鈔票

	開盤	收盤
貨	[illegible]	[illegible]
成交額		[illegible]
期	[illegible]	[illegible]
成交額		[illegible]
鈔兌金	[illegible]	[illegible]
鈔兌洋	[illegible]	[illegible]
金兌洋	[illegible]	[illegible]

電報滙兌 (九日)

倫敦銀塊 二九辨士八分三 / 同期市 二九辨士六分七 / 紐約銀塊 六五仙八分三 / 孟買銀塊 六八盧比十六分七 / 日英滙 一先令二片六十四分一 / 日美滙 二八弗六四 / 中英匯 一先令六片十八分五 / 中美滙 三七弗七〇 / 英美滙 四弗八九仙八分七 / 英法滙 七四法郎三七 / 美鐵股票 四三弗八分一 / 安那貢達股票 二一弗八分三

▲印度棉花 (各月) [illegible]
▲神戶日英 賣 一先令二片 買 一先令二片〇分
▲神戶日美 賣 二八弗八分五 買 二八弗六分
▲匯豐掛牌 (九日) 一先令五辨士八分三 ...
▲上海標金 [illegible]
▲上海滙兌 [illegible]

商品市場 (九日前場)

▲大阪三品 綿絲布一綑金票價 前場開盤 後場收盤 [illegible]
▲大阪棉花 [illegible]
▲大阪人絹 [illegible]
▲東京綿絲 [illegible]
▲東京人絹 [illegible]
▲大阪期米 [illegible]
▲東京期米 [illegible]
▲仁川期米 [illegible]
▲橫濱生絲 (九日) [illegible]
▲大連股票 [illegible]

北地行市 (九日前場)

▲奉天鈔票兌國幣 貨 一三一、〇〇 一三〇、九〇 / 期 一三〇、七〇 一三〇、九〇
▲奉天國幣兌金票 (九日後場) 貨 100、00 100、00
▲奉天金票兌國幣 期 [illegible]
▲哈爾濱國幣兌金票 貨 100、00 / 期 100、00
▲新京國幣兌金票 100、00
▲安東國幣兌金票 100、00
▲哈爾濱大豆 (一甫特國幣價) 一、一〇〇
▲哈爾濱小麥 (一甫特國幣價) 〇、九六五 〇、九九〇
▲新京大豆 [illegible]
▲新京高粮 [illegible]

治愈足上濕疹 由於擦用如意膏

濕疹是皮病中最普通的、其種類不一、患者中年老少均有、此症有時係因身體不佳而起、但因皮膚累被激刺而發生者較多、即痱子劇者、亦能變成濕疹、惟無論如何、如意膏總為外治濕疹之妙品、單君錦榮來書云「鄙人足部常發濕疹、苦不堪言、日前由貴局購來如意膏、試擦三數次即告愈矣、實不可多得之良藥也」如意膏清涼止痛、迅速生肌、凡濕疹面疥頭瘡痱疤割破灼燙跌損毒瘡蚊蟲蟄均善治之

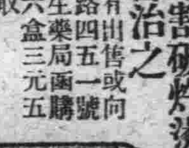

各藥房皆有出售或向上海江西路四五一號韋廉士醫生藥局函購 每盒七角六盒三元五角 郵力不取

補腎壯陽添精種子聖藥
金剛藥片
大贈品買一盒送一盒 四十天止 贈送一半

主治先天不足、腎經虧損、房勞過度、手淫過度、遺精滑精、精液缺乏、精冷精清、子嗣艱難、陰莖短小、陽萎不舉、舉而不堅、堅而不久、房事早洩、老年精衰、夜多小便、精神困倦、頭暈眼花、耳作蟬鳴、行動心跳、動作氣喘、四肢無力、腰痛腿軟、形容枯槁、夜不安寐等症、凡腎經所虧發生各症、無論新久、按法服用、均有特效、此藥純粹補劑、非市上所售之興奮品可比、如無病常服、永保無腎虧陽萎之虞、且體質强壯、精神充足、而房事快美、得十分滿意、故東西各大醫生每治腎虧陽萎病時、得囑其服金剛片聖藥、其藥性和平、效力宏富、不寒不燥、四時皆宜、老幼可服、毫無流弊、眞正百發百中、全球無二、第一良藥也、服法每日早晚飯前服二片、白水送下、要有房事前一點鐘服用四片、淡鹽水送下、奏效如神

定價 大瓶國幣二元四角 小瓶國幣一元二角 半打 大瓶十二元 小瓶六元

天下馳名 咳嗽聖藥 **劉氏金丹** 此丹善治老少咳嗽

總售處濱江老福春堂批發

咳嗽痰喘、五癆七傷、吐痰吐血、氣虛身弱、服此聖藥、除根不犯 定價每付國幣一角 每盒國幣一元

▲大連西崗康德記源棧平和街德記全棧瑞生藥店監部通▲華西藥房華泰藥房淡路町大成藥房福興街泰和藥房▲普蘭店康德記▲營口豐利藥房中西藥房▲遼陽義和堂▲瓦房店康德記▲奉天鐘樓南大成藥房鼓樓南五洲藥房小西關大生藥房軍署街大吉祥震太報社中街大東大南門裏歐美東號鼓樓南歐美西號澤圓藥房▲安東大生東▲洮南同益堂▲鐵嶺和發久世合堂▲開原德泰興義合堂▲四平街和發瑞德慶號▲公主嶺三合德泰和春▲新京耀廷藥坊中西藥房中興藥房義和謙五洲藥房▲吉林五洲藥房中西藥房新興藥房▲江省中西藥房尿良方▲五洲藥房德泰盛▲敦化中西藥房▲延吉五洲藥房 外埠各大藥房均有經售倘無處購買將欵匯寄哈爾濱本藥店無悞原班回寄郵票代價亦可

總發行所哈爾濱道外十四道街 老福春堂

大連汽船出帆

船名	航路	日期
▲青島丸	●開往青島上海	十月十日
▲大連丸		十月十二日
▲奉天丸		十月十五日
▲天潮丸	●開往天津	十月十日
▲長平丸		十月十二日
▲天津丸		十月十四日
▲天潮丸	●開往安東	十月十四日
▲龍平丸	●開往龍口	十月十四日
▲山西丸	●開往營口	十月十二日
▲河南丸		十月十五日
▲山西丸	●開往基隆高雄	十月十八日
▲山東丸		十月廿九日
▲河南丸	●開往敦賀新瀉伏木	十月十一日
▲河北丸		十月廿一日
▲遼河丸	●開往北鮮	十月廿七日
▲濟通丸	●開往臺灣島	十月十日
▲日東丸	●開往鎮南浦	十月十一日

阿波共同汽船出帆(大連)

船名	航路	日期
▲十六共同丸	●開往芝罘威海衛青島	十月十一日
▲三十六共同丸	●開往芝罘威海衛仁川	十月十六日
▲長山丸	●開往天津	十月二十日
▲長山丸	●開往仁川鎮南浦	十月十四日
▲十八共同丸	●開往芝罘	十月十九日

大阪商船出帆

船名	航路	日期
▲扶桑丸	●開往門司神戶大阪	十月十一日
▲西亞得爾丸		十月十一日
▲烏拉爾丸		十月十三日
▲哈爾濱丸		十月十四日
▲熱河丸		十月十五日
▲貝加爾丸		十月十七日
▲烏斯利丸		十月十九日
▲亞米利加丸		十月二十日
▲吉林丸		十月廿一日
▲大華丸	●開往基隆高雄	十月十一日
▲中華丸		十月廿一日
▲日東丸	●開往大津	十月廿四日
▲朝鹿丸		十月十六日
▲志摩丸		十一月一日
▲志摩丸	●開往橫濱	十月十三日
▲朝熊丸		十月廿一日
▲日東丸		十月廿九日

日清汽船出帆(大連)

船名	航路	日期
▲唐山丸	●開往烟上[illegible]廣	十月十九日
▲華山丸		十月廿六日
▲廬山丸		十月十一日
▲當山丸		十月十一日

政記輪船出帆

船名	航路	日期
▲永利號	●往芝罘	十月十日
▲豐利號	●開往芝青港廣	十月十二日
▲有利號	●開往龍口	十月十日
▲公利號	●開往威海衛	十月十二日

三惠通行出帆

船名	航路	日期
▲照國丸	●開往門宇今尾	十月十五日
▲利通號	●開往芝威仁	十月十三日
▲昌平號	●開往芝罘	十月十一日

慎昌鐘表眼鏡公司 歡迎參觀・歡迎光臨 歡迎試戴・歡迎認眞 大連浪速町